OBČINA RADLJE OB DRAVI
Mariborska cesta 7
2360 RADLJE OB DRAVI

Številka: 410-0040/2020-1/40

K TOČKI

Datum: 4. 12. 2020

OBČINSKI SVET
OBČINE RADLJE OB DRAVI

ZADEVA:	**PREDLOG PRORAČUNA OBČINE RADLJE OB DRAVI ZA LETO 2022 – splošna razprava**
PREDLAGATELJ:	mag. Alan Bukovnik, župan
GRADIVO PRIPRAVIL:	Župan in občinska uprava Občine Radlje ob Dravi
GRADIVO OBRAVNAVAL:	/
PRAVNA PODLAGA:	89. člen Poslovnika Občinskega sveta Občine Radlje ob Dravi (MUV, štev. 25/06 in 35/17)
PREDLOG SKLEPA:	Občinski svet Občine Radlje ob Dravi soglaša, da je predlog Proračuna Občine Radlje ob Dravi za leto 2022, v predlagani vsebini, skupaj s prilogami in predlogom Letnega načrta ravnanja z nepremičnim premoženjem Občine Radlje ob Dravi za leto 2022, primerna podlaga za nadaljnjo obravnavo.
OBRAZLOŽITEV:	Na podlagi določil Poslovnika Občinskega sveta Občine Radlje ob Dravi (MUV, štev. 25/06 in 35/17) predlog proračuna župan predloži občinskemu svetu praviloma najkasneje do 31. 11. tekočega leta. S predlogom proračuna predloži tudi izhodišča za sestavo proračuna. **Sklic seje občinskega sveta je predviden 21. 12. 2020**, na kateri bo občinski svet opravil splošno razpravo o predlogu proračuna Občine Radlje ob Dravi za leto 2022.

OBČINA RADLJE OB DRAVI

mag. Alan BUKOVNIK
ŽUPAN

Priloge:
- splošni del proračuna,
- posebni del proračuna,
- obrazložitve splošnega in posebnega dela proračuna,
- predlog Odloka o proračunu Občine Radlje ob Dravi za leto 2022,
- načrt razvojnih programov 2022-2025 z obrazložitvijo,
- letni načrt pridobivanja in razpolaganja s stvarnim premoženjem,
- kadrovski načrt.

PREDLOG PRORAČUNA OBČINE RADLJE OB DRAVI ZA LETO 2022

I. SPLOŠNI DEL

A. BILANCA PRIHODKOV IN ODHODKOV

v EUR

Sekcija/Podsekcija/K2/K3/K4	250 - REB3_20	251 - PR2021	253 - PR2022	Indeks
	(1)	(2)	(3)	(3)/(2)
I. SKUPAJ PRIHODKI (70+71+72+73+74+78)	**8.493.553,23**	**10.491.401,42**	**8.847.983,34**	**84,3**
TEKOČI PRIHODKI (70+71)	**6.698.148,26**	**6.972.079,00**	**6.886.777,00**	**98,8**
70 DAVČNI PRIHODKI	**5.248.870,20**	**5.391.184,00**	**5.279.796,00**	**97,9**
700 Davki na dohodek in dobiček	**4.313.249,00**	**4.331.996,00**	**4.220.608,00**	**97,4**
7000 Dohodnina	4.313.249,00	4.331.996,00	4.220.608,00	97,4
703 Davki na premoženje	**797.215,20**	**920.418,00**	**920.418,00**	**100,0**
7030 Davki na nepremičnine	741.807,20	864.758,00	864.758,00	100,0
7031 Davki na premičnine	600,00	660,00	660,00	100,0
7032 Davki na dediščine in darila	7.808,00	8.000,00	8.000,00	100,0
7033 Davki na promet nepremičnin in na finančno premoženje	47.000,00	47.000,00	47.000,00	100,0
704 Domači davki na blago in storitve	**138.406,00**	**138.770,00**	**138.770,00**	**100,0**
7044 Davki na posebne storitve	5.000,00	5.000,00	5.000,00	100,0
7047 Drugi davki na uporabo blaga in storitev	133.406,00	133.770,00	133.770,00	100,0
71 NEDAVČNI PRIHODKI	**1.449.278,06**	**1.580.895,00**	**1.606.981,00**	**101,7**
710 Udeležba na dobičku in dohodki od premoženja	**1.270.231,06**	**1.370.302,00**	**1.406.493,00**	**102,6**
7100 Prihodki od udeležbe na dobičku in dividend ter presežkov prihodkov nad odhodki	16.089,14	0,00	0,00	---
7103 Prihodki od premoženja	1.254.141,92	1.370.302,00	1.406.493,00	102,6
711 Takse in pristojbine	**6.000,00**	**6.000,00**	**6.000,00**	**100,0**
7111 Upravne takse in pristojbine	6.000,00	6.000,00	6.000,00	100,0
712 Globe in druge denarne kazni	**12.760,00**	**13.500,00**	**13.500,00**	**100,0**
7120 Globe in druge denarne kazni	12.760,00	13.500,00	13.500,00	100,0

A. BILANCA PRIHODKOV IN ODHODKOV

v EUR

Sekcija/Podsekcija/K2/K3/K4	250 - REB3_20	251 - PR2021	253 - PR2022	Indeks
	(1)	(2)	(3)	(3)/(2)
713 Prihodki od prodaje blaga in storitev	**12.000,00**	**10.000,00**	**10.000,00**	**100,0**
7130 Prihodki od prodaje blaga in storitev	12.000,00	10.000,00	10.000,00	100,0
714 Drugi nedavčni prihodki	**148.287,00**	**181.093,00**	**170.988,00**	**94,4**
7141 Drugi nedavčni prihodki	148.287,00	181.093,00	170.988,00	94,4
72 KAPITALSKI PRIHODKI	**214.639,02**	**1.103.838,71**	**205.809,74**	**18,6**
720 Prihodki od prodaje osnovnih sredstev	**78.017,87**	**780.000,00**	**30.000,00**	**3,9**
7200 Prihodki od prodaje zgradb in prostorov	78.017,87	780.000,00	30.000,00	3,9
722 Prihodki od prodaje zemljišč in neopredmetenih sredstev	**136.621,15**	**323.838,71**	**175.809,74**	**54,3**
7221 Prihodki od prodaje stavbnih zemljišč	136.621,15	323.838,71	175.809,74	54,3
73 PREJETE DONACIJE	**28.906,50**	**64.896,64**	**53.103,36**	**81,8**
730 Prejete donacije iz domačih virov	**28.906,50**	**64.896,64**	**53.103,36**	**81,8**
7300 Prejete donacije in darila od domačih pravnih oseb	28.906,50	64.896,64	53.103,36	81,8
74 TRANSFERNI PRIHODKI	**1.551.859,45**	**2.232.068,34**	**1.702.293,24**	**76,3**
740 Transferni prihodki iz drugih javnofinančnih institucij	**564.977,86**	**875.181,63**	**1.231.303,30**	**140,7**
7400 Prejeta sredstva iz državnega proračuna	564.977,86	837.175,63	1.056.768,17	126,2
7403 Prejeta sredstva iz javnih skladov	0,00	38.006,00	174.535,13	459,2
741 Prejeta sredstva iz državnega proračuna iz sredstev proračuna Evropske unije in iz drugih držav	**986.881,59**	**1.356.886,71**	**470.989,94**	**34,7**
7413 Prejeta sredstva iz državnega proračuna iz sredstev proračuna Evropske unije iz kohezijskega sklada	986.881,59	1.356.886,71	470.989,94	34,7
78 PREJETA SREDSTVA IZ EVROPSKE UNIJE IN IZ DRUGIH DRŽAV	**0,00**	**118.518,73**	**0,00**	**0,0**
781 Prejeta sredstva iz proračuna EU za izvajanje skupne kmetijske in ribiške politike	**0,00**	**118.518,73**	**0,00**	**0,0**
7812 Prejeta sredstva iz proračuna EU iz naslova programa razvoja podeželja iz Evropskega kmetijskega jamstvenega in usmerjevalnega sklada - Jamstveni del (EAGGF - Guarantee Fund) in Evropskega kmetijskega sklada za razvoj podeželja (EKSRP)	0,00	118.518,73	0,00	0,0

A. BILANCA PRIHODKOV IN ODHODKOV

v EUR

Sekcija/Podsekcija/K2/K3/K4	250 - REB3_20	251 - PR2021	253 - PR2022	Indeks
	(1)	(2)	(3)	(3)/(2)
II. SKUPAJ ODHODKI (40+41+42+43+45)	**7.981.896,68**	**9.222.306,67**	**8.304.270,59**	**90,1**
40 TEKOČI ODHODKI	**2.234.471,04**	**2.221.815,22**	**2.189.949,81**	**98,6**
400 Plače in drugi izdatki zaposlenim	**252.100,52**	**318.141,69**	**342.073,09**	**107,5**
4000 Plače in dodatki	223.930,56	285.288,65	308.674,03	108,2
4001 Regres za letni dopust	10.346,38	11.208,58	11.286,96	100,7
4002 Povračila in nadomestila	11.709,85	13.185,67	13.666,77	103,7
4003 Sredstva za delovno uspešnost	4.924,97	6.678,02	7.284,01	109,1
4004 Sredstva za nadurno delo	900,00	1.347,64	583,80	43,3
4009 Drugi izdatki zaposlenim	288,76	433,13	577,52	133,3
401 Prispevki delodajalcev za socialno varnost	**41.366,12**	**52.002,47**	**55.866,66**	**107,4**
4010 Prispevek za pokojninsko in invalidsko zavarovanje	20.333,35	25.958,34	28.013,96	107,9
4011 Prispevek za zdravstveno zavarovanje	16.289,99	20.796,00	22.442,82	107,9
4012 Prispevek za zaposlovanje	237,77	175,99	189,93	107,9
4013 Prispevek za starševsko varstvo	229,74	293,32	316,54	107,9
4015 Premije kolektivnega dodatnega pokojninskega zavarovanja, na podlagi ZKDPZJU	4.275,27	4.778,82	4.903,41	102,6
402 Izdatki za blago in storitve	**1.812.354,40**	**1.751.573,06**	**1.702.366,06**	**97,2**
4020 Pisarniški in splošni material in storitve	213.382,60	240.117,89	244.673,89	101,9
4021 Posebni material in storitve	20.176,98	38.107,00	16.564,00	43,5
4022 Energija, voda, komunalne storitve in komunikacije	185.429,91	192.137,75	197.237,75	102,7
4023 Prevozni stroški in storitve	4.854,67	6.960,00	6.960,00	100,0
4024 Izdatki za službena potovanja	7.630,00	12.950,00	13.000,00	100,4
4025 Tekoče vzdrževanje	1.250.519,37	1.122.985,00	1.079.005,00	96,1
4026 Poslovne najemnine in zakupnine	16.729,32	17.024,08	17.324,08	101,8
4027 Kazni in odškodnine	5.600,00	0,00	0,00	---
4029 Drugi operativni odhodki	108.031,55	121.291,34	127.601,34	105,2
403 Plačila domačih obresti	**72.150,00**	**66.598,00**	**56.144,00**	**84,3**
4031 Plačila obresti od kreditov - poslovnim bankam	72.150,00	66.598,00	56.144,00	84,3

Sekcija/Podsekcija/K2/K3/K4	250 - REB3_20	251 - PR2021	253 - PR2022	Indeks
	(1)	(2)	(3)	(3)/(2)
409 Rezerve	**56.500,00**	**33.500,00**	**33.500,00**	**100,0**
4090 Splošna proračunska rezervacija	0,00	10.000,00	10.000,00	100,0
4091 Proračunska rezerva	30.000,00	0,00	0,00	---
4093 Sredstva za posebne namene	26.500,00	23.500,00	23.500,00	100,0
41 TEKOČI TRANSFERI	**2.689.917,84**	**2.996.737,78**	**2.999.709,41**	**100,1**
410 Subvencije	**109.499,00**	**113.299,00**	**113.299,00**	**100,0**
4100 Subvencije javnim podjetjem	103.200,00	106.000,00	106.000,00	100,0
4102 Subvencije privatnim podjetjem in zasebnikom	6.299,00	7.299,00	7.299,00	100,0
411 Transferi posameznikom in gospodinjstvom	**1.468.664,76**	**1.578.849,00**	**1.581.008,00**	**100,1**
4111 Družinski prejemki in starševska nadomestila	5.932,00	6.400,00	6.400,00	100,0
4112 Transferi za zagotavljanje socialne varnosti	1.000,00	1.000,00	1.000,00	100,0
4117 Štipendije	5.000,00	5.500,00	5.500,00	100,0
4119 Drugi transferi posameznikom	1.456.732,76	1.565.949,00	1.568.108,00	100,1
412 Transferi nepridobitnim organizacijam in ustanovam	**153.666,11**	**166.836,35**	**166.836,35**	**100,0**
4120 Tekoči transferi nepridobitnim organizacijam in ustanovam	153.666,11	166.836,35	166.836,35	100,0
413 Drugi tekoči domači transferi	**958.087,97**	**1.137.753,43**	**1.138.566,06**	**100,1**
4130 Tekoči transferi občinam	113.381,53	119.051,00	119.051,00	100,0
4131 Tekoči transferi v sklade socialnega zavarovanja	52.400,00	30.000,00	30.000,00	100,0
4132 Tekoči transferi v javne sklade	7.767,34	8.942,77	9.122,77	102,0
4133 Tekoči transferi v javne zavode	604.052,68	699.011,66	709.644,29	101,5
4135 Tekoča plačila drugim izvajalcem javnih služb, ki niso posredni proračunski uporabniki	157.167,00	260.211,00	250.211,00	96,2
4136 Tekoči transferi v javne agencije	23.319,42	20.537,00	20.537,00	100,0

A. BILANCA PRIHODKOV IN ODHODKOV

v EUR

Sekcija/Podsekcija/K2/K3/K4	250 - REB3_20	251 - PR2021	253 - PR2022	Indeks
	(1)	(2)	(3)	(3)/(2)
42 INVESTICIJSKI ODHODKI	**2.876.619,64**	**3.740.054,22**	**2.917.549,14**	**78,0**
420 Nakup in gradnja osnovnih sredstev	**2.876.619,64**	**3.740.054,22**	**2.917.549,14**	**78,0**
4200 Nakup zgradb in prostorov	70.821,00	4.400,00	0,00	0,0
4202 Nakup opreme	9.916,60	192.010,00	232.994,97	121,4
4204 Novogradnje, rekonstrukcije in adaptacije	1.736.874,68	2.696.801,80	2.212.316,68	82,0
4205 Investicijsko vzdrževanje in obnove	620.003,46	489.910,43	225.063,87	45,9
4206 Nakup zemljišč in naravnih bogastev	45.708,31	58.043,60	51.600,00	88,9
4208 Študije o izvedljivosti projektov, projektna dokumentacija, nadzor in investicijski inženiring	393.295,59	298.888,39	195.573,62	65,4
43 INVESTICIJSKI TRANSFERI	**180.888,16**	**263.699,45**	**197.062,23**	**74,7**
431 Investicijski transferi pravnim in fizičnim osebam, ki niso proračunski uporabniki	**145.020,51**	**213.499,45**	**166.062,23**	**77,8**
4310 Investicijski transferi nepridobitnim organizacijam in ustanovam	77.744,08	77.744,08	77.744,08	100,0
4311 Investicijski transferi javnim podjetjem in družbam, ki so v lasti države ali občin	67.276,43	135.755,37	88.318,15	65,1
432 Investicijski transferi proračunskim uporabnikom	**35.867,65**	**50.200,00**	**31.000,00**	**61,8**
4323 Investicijski transferi javnim zavodom	35.867,65	50.200,00	31.000,00	61,8

A. BILANCA PRIHODKOV IN ODHODKOV

v EUR

Sekcija/Podsekcija/K2/K3/K4	250 - REB3_20	251 - PR2021	253 - PR2022	Indeks
	(1)	(2)	(3)	(3)/(2)
III. PRORAČUNSKI PRESEŽEK (PRORAČUNSKI PRIMANJKLJAJ)	**511.656,55**	**1.269.094,75**	**543.712,75**	**42,8**
(I. - II.) (Skupaj prihodki minus skupaj odhodki)				
III/1. PRIMARNI PRESEŽEK (PRIMANJKLJAJ)	**583.806,55**	**1.335.692,75**	**599.856,75**	**44,9**
(I. - 7102) - (II. - 403 - 404) (Skupaj prihodki brez prihodkov od obresti minus skupaj odhodki brez plačil obresti)				
III/2. TEKOČI PRESEŽEK (PRIMANJKLJAJ)	**1.773.759,38**	**1.753.526,00**	**1.697.117,78**	**96,8**
(70 + 71) - (40 + 41) (Tekoči prihodki minus tekoči odhodki in tekoči transferi)				

B. RAČUN FINANČNIH TERJATEV IN NALOŽB

v EUR

Sekcija/Podsekcija/K2/K3/K4	250 - REB3_20	251 - PR2021	253 - PR2022	Indeks
	(1)	(2)	(3)	(3)/(2)
IV. PREJETA VRAČILA DANIH POSOJIL IN PRODAJA KAPITALSKIH DELEŽEV (750+751+752)	**49.374,00**	**0,00**	**0,00**	**---**
75 PREJETA VRAČILA DANIH POSOJIL IN PRODAJA KAPITALSKIH DELEŽEV	**49.374,00**	**0,00**	**0,00**	**---**
751 Prodaja kapitalskih deležev	**49.374,00**	**0,00**	**0,00**	**---**
7512 Sredstva, pridobljena s prodajo kapitalskih deležev v privatnih podjetjih	49.374,00	0,00	0,00	---
VI. PREJETA MINUS DANA POSOJILA IN SPREMEMBE KAPITALSKIH DELEŽEV (IV. - V.)	**49.374,00**	**0,00**	**0,00**	**---**

C. RAČUN FINANCIRANJA

v EUR

Sekcija/Podsekcija/K2/K3/K4	250 - REB3_20	251 - PR2021	253 - PR2022	Indeks
	(1)	(2)	(3)	(3)/(2)
VII. ZADOLŽEVANJE (500+501)	**132.640,00**	**135.136,00**	**67.013,00**	**49,6**
50 ZADOLŽEVANJE	**132.640,00**	**135.136,00**	**67.013,00**	**49,6**
500 Domače zadolževanje	**132.640,00**	**135.136,00**	**67.013,00**	**49,6**
5003 Najeti krediti pri drugih domačih kreditodajalcih	132.640,00	135.136,00	67.013,00	49,6
VIII. ODPLAČILA DOLGA (550+551)	**764.368,20**	**1.486.946,00**	**693.441,00**	**46,6**
55 ODPLAČILA DOLGA	**764.368,20**	**1.486.946,00**	**693.441,00**	**46,6**
550 Odplačila domačega dolga	**764.368,20**	**1.486.946,00**	**693.441,00**	**46,6**
5501 Odplačila kreditov poslovnim bankam	458.368,20	430.180,00	416.767,00	96,9
5503 Odplačila kreditov drugim domačim kreditodajalcem	306.000,00	1.056.766,00	276.674,00	26,2
IX. SPREMEMBA STANJA SREDSTEV NA RAČUNU (I.+IV.+VII.-II.-V.-VIII.)	**-70.697,65**	**-82.715,25**	**-82.715,25**	**100,0**
X. NETO ZADOLŽEVANJE (VII.-VIII.)	**-631.728,20**	**-1.351.810,00**	**-626.428,00**	**46,3**
XI. NETO FINANCIRANJE (VI.+X.-IX.)	**-511.656,55**	**-1.269.094,75**	**-543.712,75**	**42,8**
XII. STANJE SREDSTEV NA RAČUNIH NA DAN 31.12. PRETEKLEGA LETA	**82.715,25**	**82.715,25**	**82.715,25**	

PREDLOG PRORAČUNA OBČINE RADLJE OB DRAVI ZA LETO 2022

II. POSEBNI DEL

Odhodki in drugi izdatki proračuna občine REB za leto so po proračunskih uporabnikih izkazani kot sledi:

A. Bilanca odhodkov

1000 - OBČINSKI SVET ***v EUR***

PU/PPP/GPR/PPR/PP/K4		250 - REB3_20 (1)	251 - PR2021 (2)	253 - PR2022 (3)	Indeks (3)/(2)
1000	**OBČINSKI SVET**	**25.688,70**	**25.954,28**	**47.754,28**	**184,0**
01	**POLITIČNI SISTEM**	**25.688,70**	**25.954,28**	**47.754,28**	**184,0**
0101	**Politični sistem**	**25.688,70**	**25.954,28**	**47.754,28**	**184,0**
01019001	***Dejavnost občinskega sveta***	***22.251,42***	***22.517,00***	***22.517,00***	***100,0***
0001002	*STROŠKI SEJ .OBČINSKEGA SVETA*	*14.909,40*	*15.173,00*	*15.173,00*	*100,0*
4025	Tekoče vzdrževanje	1.000,00	1.000,00	1.000,00	100,0
4029	Drugi operativni odhodki	13.909,40	14.173,00	14.173,00	100,0
0001003	*STROŠKI ODBOROV IN KOMISIJ*	*7.342,02*	*7.344,00*	*7.344,00*	*100,0*
4029	Drugi operativni odhodki	7.342,02	7.344,00	7.344,00	100,0
01019002	***Izvedba in nadzor volitev in referendumov***	***3.437,28***	***3.437,28***	***25.237,28***	***734,2***
0001006	*FINANCIRANJE POLITIČNIH STRANK*	*3.437,28*	*3.437,28*	*3.437,28*	*100,0*
4120	Tekoči transferi nepridobitnim organizacijam in ustanovam	3.437,28	3.437,28	3.437,28	100,0
0001007	*VOLITVE ŽUPANA IN OBČINSKI SVET*	*0,00*	*0,00*	*21.800,00*	*---*
4020	Pisarniški in splošni material in storitve	0,00	0,00	7.000,00	---
4026	Poslovne najemnine in zakupnine	0,00	0,00	300,00	---
4029	Drugi operativni odhodki	0,00	0,00	14.500,00	---

A. Bilanca odhodkov

2000 - NADZORNI ODBOR *v EUR*

PU/PPP/GPR/PPR/PP/K4		250 - REB3_20 (1)	251 - PR2021 (2)	253 - PR2022 (3)	Indeks (3)/(2)
2000	**NADZORNI ODBOR**	**5.690,98**	**6.500,00**	**6.500,00**	**100,0**
02	**EKONOMSKA IN FISKALNA ADMINISTRACIJA**	**5.690,98**	**6.500,00**	**6.500,00**	**100,0**
0203	**Fiskalni nadzor**	**5.690,98**	**6.500,00**	**6.500,00**	**100,0**
02039001	***Dejavnost nadzornega odbora***	***5.690,98***	***6.500,00***	***6.500,00***	***100,0***
0002003	*DEJAVNOST NADZORNEGA ODBORA*	*5.690,98*	*6.500,00*	*6.500,00*	*100,0*
4029	Drugi operativni odhodki	5.690,98	6.500,00	6.500,00	100,0

3000 - ŽUPAN IN PODŽUPANI *v EUR*

PU/PPP/GPR/PPR/PP/K4		250 - REB3_20 (1)	251 - PR2021 (2)	253 - PR2022 (3)	Indeks (3)/(2)
3000	**ŽUPAN IN PODŽUPANI**	**131.911,31**	**150.841,17**	**151.042,16**	**100,1**
01	**POLITIČNI SISTEM**	**131.911,31**	**150.841,17**	**151.042,16**	**100,1**
0101	**Politični sistem**	**131.911,31**	**150.841,17**	**151.042,16**	**100,1**
01019003	***Dejavnost župana in podžupanov***	***131.911,31***	***150.841,17***	***151.042,16***	***100,1***
0001008	*PLAČE ŽUPANA*	*55.662,83*	*60.392,67*	*60.593,66*	*100,3*
4000	Plače in dodatki	41.026,19	41.026,09	41.150,02	100,3
4002	Povračila in nadomestila	883,52	857,96	859,18	100,1
4010	Prispevek za pokojninsko in invalidsko zavarovanje	3.630,81	3.630,81	3.641,78	100,3
4011	Prispevek za zdravstveno zavarovanje	2.909,09	2.908,75	2.917,54	100,3
4012	Prispevek za zaposlovanje	124,54	24,62	24,69	100,3
4013	Prispevek za starševsko varstvo	41,02	41,03	41,15	100,3
4015	Premije kolektivnega dodatnega pokojninskega zavarovanja, na podlagi ZKDPZJU	447,66	453,41	459,30	101,3
4024	Izdatki za službena potovanja	6.600,00	11.450,00	11.500,00	100,4
0001009	*REGRES ŽUPAN*	*940,58*	*940,58*	*940,58*	*100,0*
4001	Regres za letni dopust	940,58	940,58	940,58	100,0
0001016	*PODŽUPANI*	*15.007,90*	*15.007,92*	*15.007,92*	*100,0*
4029	Drugi operativni odhodki	15.007,90	15.007,92	15.007,92	100,0
0001017	*PROTOKOL*	*11.300,00*	*20.000,00*	*20.000,00*	*100,0*
4020	Pisarniški in splošni material in storitve	11.000,00	16.000,00	16.000,00	100,0
4023	Prevozni stroški in storitve	0,00	3.500,00	3.500,00	100,0
4119	Drugi transferi posameznikom	300,00	500,00	500,00	100,0
0001018	*REPREZENTANCA*	*8.000,00*	*8.000,00*	*8.000,00*	*100,0*
4020	Pisarniški in splošni material in storitve	8.000,00	8.000,00	8.000,00	100,0
0001019	*ODNOSI Z JAVNOSTJO OGLASI OBJAVE*	*41.000,00*	*46.500,00*	*46.500,00*	*100,0*
4020	Pisarniški in splošni material in storitve	35.100,00	38.000,00	38.000,00	100,0
4022	Energija, voda, komunalne storitve in komunikacije	5.900,00	8.500,00	8.500,00	100,0

4000 - OBČINSKA UPRAVA *v EUR*

PU/PPP/GPR/PPR/PP/K4	250 - REB3_20 (1)	251 - PR2021 (2)	253 - PR2022 (3)	Indeks (3)/(2)
4000 OBČINSKA UPRAVA	**7.657.229,10**	**8.848.948,58**	**7.922.478,56**	**89,5**
02 EKONOMSKA IN FISKALNA ADMINISTRACIJA	**7.704,00**	**7.800,00**	**7.800,00**	**100,0**
0202 Urejanje na področju fiskalne politike	**3.800,00**	**3.800,00**	**3.800,00**	**100,0**
02029001 Urejanje na področju fiskalne politike	***3.800,00***	***3.800,00***	***3.800,00***	***100,0***
0002001 STROŠKI PLAČILNEGA PROMETA	*3.800,00*	*3.800,00*	*3.800,00*	*100,0*
4029 Drugi operativni odhodki	3.800,00	3.800,00	3.800,00	100,0
0203 Fiskalni nadzor	**3.904,00**	**4.000,00**	**4.000,00**	**100,0**
02039001 Dejavnost nadzornega odbora	***3.904,00***	***4.000,00***	***4.000,00***	***100,0***
0002004 NOTRANJA REVIZIJA	*3.904,00*	*4.000,00*	*4.000,00*	*100,0*
4020 Pisarniški in splošni material in storitve	3.904,00	4.000,00	4.000,00	100,0
06 LOKALNA SAMOUPRAVA	**736.579,55**	**876.400,73**	**856.203,94**	**97,7**
0601 Delovanje na področju lokalne samouprave ter koordinacija vladne in lokalne ravni	**30.146,81**	**41.550,54**	**33.555,15**	**80,8**
06019002 Nacionalno združenje lokalnih skupnosti	***1.900,00***	***1.940,00***	***1.000,00***	***51,6***
0006000 ČLANARINE SOS ZOS	*1.900,00*	*1.940,00*	*1.000,00*	*51,6*
4029 Drugi operativni odhodki	1.900,00	1.940,00	1.000,00	51,6
06019003 Povezovanje lokalnih skupnosti	***28.246,81***	***39.610,54***	***32.555,15***	***82,2***
0006002 RRA KOROŠKA SOFINANCIRANJE DELOVANJA SLUŽB	*16.319,42*	*15.446,00*	*15.446,00*	*100,0*
4136 Tekoči transferi v javne agencije	16.319,42	15.446,00	15.446,00	100,0
0060048 RRA-REGIONALNO SKRBNIŠTVO KOROŠKE REGIJE	*0,00*	*1.591,00*	*1.591,00*	*100,0*
4136 Tekoči transferi v javne agencije	0,00	1.591,00	1.591,00	100,0
0060049 DVIG KOMPETENC IN RAZVOJ TURISTIČNE PONUDBE VODILNE TURISTIČNE DESTINACIJE KOROŠKA	*941,23*	*7.055,39*	*0,00*	*0,0*
4311 Investicijski transferi javnim podjetjem in družbam, ki so v lasti države ali občin	941,23	7.055,39	0,00	0,0

4000 - OBČINSKA UPRAVA *v EUR*

PU/PPP/GPR/PPR/PP/K4	250 - REB3_20 (1)	251 - PR2021 (2)	253 - PR2022 (3)	Indeks (3)/(2)
0060053 RDO-AKTIVNOST SKUPNE PROMOCIJE KOROŠKE	*7.326,16*	*4.298,15*	*4.298,15*	*100,0*
4311 Investicijski transferi javnim podjetjem in družbam, ki so v lasti države ali občin	7.326,16	4.298,15	4.298,15	100,0
0060056 MREŽA KOLESARSKIH POTI V REGIJI	*3.660,00*	*1.220,00*	*1.220,00*	*100,0*
4311 Investicijski transferi javnim podjetjem in družbam, ki so v lasti države ali občin	3.660,00	1.220,00	1.220,00	100,0
0060065 PAMETNA MESTA	*0,00*	*10.000,00*	*10.000,00*	*100,0*
4208 Študije o izvedljivosti projektov, projektna dokumentacija, nadzor in investicijski inženiring	0,00	10.000,00	10.000,00	100,0
0603 Dejavnost občinske uprave	**706.432,74**	**834.850,19**	**822.648,79**	**98,5**
06039001 Administracija občinske uprave	***433.880,75***	***522.642,19***	***553.786,79***	***106,0***
0006011 PLAČE OBČ.UPRAVA	*219.229,34*	*292.288,22*	*315.391,82*	*107,9*
4000 Plače in dodatki	182.904,37	244.262,56	267.524,01	109,5
4003 Sredstva za delovno uspešnost	4.924,97	6.678,02	7.284,01	109,1
4004 Sredstva za nadurno delo	900,00	1.347,64	583,80	43,3
4020 Pisarniški in splošni material in storitve	30.500,00	40.000,00	40.000,00	100,0
0006012 REGRES LD OBČ.UPRAVA	*9.405,80*	*10.268,00*	*10.346,38*	*100,8*
4001 Regres za letni dopust	9.405,80	10.268,00	10.346,38	100,8
0006013 JUBILEJNE NAGRADE	*288,76*	*433,13*	*577,52*	*133,3*
4009 Drugi izdatki zaposlenim	288,76	433,13	577,52	133,3
0006014 PREHRANA DELAVCEV OBČ.UPRAVA	*8.071,90*	*9.762,12*	*10.311,59*	*105,6*
4002 Povračila in nadomestila	8.071,90	9.762,12	10.311,59	105,6
0006015 PREVOZI NA DELO OBČ.UPRAVA	*2.754,43*	*2.565,59*	*2.496,00*	*97,3*
4002 Povračila in nadomestila	2.754,43	2.565,59	2.496,00	97,3
0006016 PRISPEVKI DAVKI OBČ.UPRAVA	*30.385,39*	*40.618,44*	*44.338,09*	*109,2*
4010 Prispevek za pokojninsko in invalidsko zavarovanje	16.702,54	22.327,53	24.372,18	109,2
4011 Prispevek za zdravstveno zavarovanje	13.380,90	17.887,25	19.525,28	109,2
4012 Prispevek za zaposlovanje	113,23	151,37	165,24	109,2
4013 Prispevek za starševsko varstvo	188,72	252,29	275,39	109,2

4000 - OBČINSKA UPRAVA *v EUR*

PU/PPP/GPR/PPR/PP/K4	250 - REB3_20 (1)	251 - PR2021 (2)	253 - PR2022 (3)	Indeks (3)/(2)
0006017 PREMIJE POKOJN.ZAVAROVANJE	*3.827,61*	*4.325,41*	*4.444,11*	*102,7*
4015 Premije kolektivnega dodatnega pokojninskega zavarovanja, na podlagi ZKDPZJU	3.827,61	4.325,41	4.444,11	102,7
0006020 MATERIALNI STROŠKI OBČ. UPRAVA	*158.917,52*	*161.381,28*	*164.881,28*	*102,2*
4020 Pisarniški in splošni material in storitve	58.002,84	57.500,00	59.000,00	102,6
4022 Energija, voda, komunalne storitve in komunikacije	38.017,22	39.000,00	39.000,00	100,0
4023 Prevozni stroški in storitve	3.350,00	3.350,00	3.350,00	100,0
4024 Izdatki za službena potovanja	1.030,00	1.500,00	1.500,00	100,0
4025 Tekoče vzdrževanje	21.139,00	24.000,00	25.000,00	104,2
4026 Poslovne najemnine in zakupnine	3.821,04	4.000,00	4.000,00	100,0
4029 Drugi operativni odhodki	33.557,42	32.031,28	33.031,28	103,1
0006032 PROMOCIJA ZDRAVJA NA DELOVNEM MESTU	*1.000,00*	*1.000,00*	*1.000,00*	*100,0*
4020 Pisarniški in splošni material in storitve	1.000,00	1.000,00	1.000,00	100,0
06039002 Razpolaganje in upravljanje s premoženjem, potrebnim za delovanje občinske uprave	***272.551,99***	***312.208,00***	***268.862,00***	***86,1***
0006021 TEKOČE VZDRŽEVANJE PROSTOROV IN OPREME	*23.964,28*	*36.500,00*	*26.500,00*	*72,6*
4022 Energija, voda, komunalne storitve in komunikacije	11.384,28	11.700,00	11.700,00	100,0
4025 Tekoče vzdrževanje	6.280,00	18.500,00	8.500,00	46,0
4029 Drugi operativni odhodki	2.000,00	2.000,00	2.000,00	100,0
4093 Sredstva za posebne namene	4.300,00	4.300,00	4.300,00	100,0
0006022 NAKUP OPREME OBČ.UPRAVA	*5.000,00*	*5.000,00*	*15.000,00*	*300,0*
4202 Nakup opreme	5.000,00	5.000,00	15.000,00	300,0
0006028 INVESTICIJE IN INV. VZDRŽEVANJE DRUGE OBČ. STAVBE	*93.650,00*	*112.392,00*	*104.162,00*	*92,7*
4020 Pisarniški in splošni material in storitve	1.650,00	7.862,00	7.862,00	100,0
4022 Energija, voda, komunalne storitve in komunikacije	69.800,00	72.800,00	72.800,00	100,0
4025 Tekoče vzdrževanje	14.450,00	16.480,00	15.500,00	94,1
4029 Drugi operativni odhodki	7.650,00	15.150,00	7.900,00	52,2
4093 Sredstva za posebne namene	100,00	100,00	100,00	100,0
0006030 CENTER RADLJE	*13.090,60*	*72.116,00*	*36.000,00*	*49,9*
4020 Pisarniški in splošni material in storitve	6.100,00	3.000,00	3.000,00	100,0
4022 Energija, voda, komunalne storitve in komunikacije	4.836,00	4.900,00	5.000,00	102,0
4205 Investicijsko vzdrževanje in obnove	2.154,60	64.216,00	28.000,00	43,6

4000 - OBČINSKA UPRAVA *v EUR*

PU/PPP/GPR/PPR/PP/K4	250 - REB3_20 (1)	251 - PR2021 (2)	253 - PR2022 (3)	Indeks (3)/(2)
0006031 ENERGETSKO POGODBENIŠTVO	*48.969,95*	*49.000,00*	*50.000,00*	*102,0*
4025 Tekoče vzdrževanje	48.969,95	49.000,00	50.000,00	102,0
0006033 SKLADIŠČNI PROSTORI JP KIČ	*24.702,16*	*22.200,00*	*22.200,00*	*100,0*
4204 Novogradnje, rekonstrukcije in adaptacije	24.702,16	22.200,00	22.200,00	100,0
0006034 OBJEKT KOROŠKA CESTA 11	*63.175,00*	*15.000,00*	*15.000,00*	*100,0*
4200 Nakup zgradb in prostorov	63.175,00	0,00	0,00	---
4205 Investicijsko vzdrževanje in obnove	0,00	15.000,00	15.000,00	100,0
07 OBRAMBA IN UKREPI OB IZREDNIH DOGODKIH	**110.574,81**	**99.809,01**	**99.809,01**	**100,0**
0703 Varstvo pred naravnimi in drugimi nesrečami	**110.574,81**	**99.809,01**	**99.809,01**	**100,0**
07039001 Pripravljenost sistema za zaščito, reševanje in pomoč	***16.079,58***	***5.313,78***	***5.313,78***	***100,0***
0007001 USPOSABLJANJE ENOT CIVILNE ZAŠČITE	*3.657,58*	*3.313,78*	*3.313,78*	*100,0*
4029 Drugi operativni odhodki	3.657,58	3.313,78	3.313,78	100,0
0007002 OPREMLJANJE ENOT CIVILNE ZAŠČITE	*12.422,00*	*2.000,00*	*2.000,00*	*100,0*
4020 Pisarniški in splošni material in storitve	12.422,00	2.000,00	2.000,00	100,0
07039002 Delovanje sistema za zaščito, reševanje in pomoč	***94.495,23***	***94.495,23***	***94.495,23***	***100,0***
0007000 GASILSKA ZVEZA DRAVSKE DOLINE	*2.638,57*	*2.638,57*	*2.638,57*	*100,0*
4120 Tekoči transferi nepridobitnim organizacijam in ustanovam	2.638,57	2.638,57	2.638,57	100,0
0007003 DEJAVNOST GASILSKIH DRUŠTEV	*13.192,78*	*13.192,78*	*13.192,78*	*100,0*
4120 Tekoči transferi nepridobitnim organizacijam in ustanovam	13.192,78	13.192,78	13.192,78	100,0
0007005 POŽARNA TAKSA (ZA GASILSKO OPREMO)	*22.000,00*	*22.000,00*	*22.000,00*	*100,0*
4310 Investicijski transferi nepridobitnim organizacijam in ustanovam	22.000,00	22.000,00	22.000,00	100,0
0007006 NABAVA GASILSKIH VOZIL	*8.019,60*	*8.019,60*	*8.019,60*	*100,0*
4310 Investicijski transferi nepridobitnim organizacijam in ustanovam	8.019,60	8.019,60	8.019,60	100,0

4000 - OBČINSKA UPRAVA *v EUR*

PU/PPP/GPR/PPR/PP/K4	250 - REB3_20 (1)	251 - PR2021 (2)	253 - PR2022 (3)	Indeks (3)/(2)
0007007 GORSKA REŠEVALNA SLUŽBA	*919,80*	*919,80*	*919,80*	*100,0*
4120 Tekoči transferi nepridobitnim organizacijam in ustanovam	919,80	919,80	919,80	100,0
0007008 GRADNJA GASILSKEGA DOMA	*47.724,48*	*47.724,48*	*47.724,48*	*100,0*
4310 Investicijski transferi nepridobitnim organizacijam in ustanovam	47.724,48	47.724,48	47.724,48	100,0
08 NOTRANJE ZADEVE IN VARNOST	**11.218,01**	**10.570,18**	**9.570,18**	**90,5**
0802 Policijska in kriminalistična dejavnost	**11.218,01**	**10.570,18**	**9.570,18**	**90,5**
08029001 Prometna varnost	***11.218,01***	***10.570,18***	***9.570,18***	***90,5***
0008001 SVET ZA PREVENTIVO IN VZGOJO	*2.398,01*	*2.570,18*	*1.570,18*	*61,1*
4029 Drugi operativni odhodki	1.827,83	2.000,00	1.000,00	50,0
4133 Tekoči transferi v javne zavode	570,18	570,18	570,18	100,0
0008002 PROMETNA VARNOST S SIGNALIZACIJO	*8.820,00*	*8.000,00*	*8.000,00*	*100,0*
4021 Posebni material in storitve	8.820,00	8.000,00	8.000,00	100,0
10 TRG DELA IN DELOVNI POGOJI	**970,04**	**0,00**	**0,00**	**---**
1003 Aktivna politika zaposlovanja	**970,04**	**0,00**	**0,00**	**---**
10039001 Povečanje zaposljivosti	***970,04***	***0,00***	***0,00***	***---***
0010001 JAVNA DELA	*970,04*	*0,00*	*0,00*	*---*
4119 Drugi transferi posameznikom	60,00	0,00	0,00	---
4133 Tekoči transferi v javne zavode	910,04	0,00	0,00	---

4000 - OBČINSKA UPRAVA *v EUR*

PU/PPP/GPR/PPR/PP/K4	250 - REB3_20 (1)	251 - PR2021 (2)	253 - PR2022 (3)	Indeks (3)/(2)
11 KMETIJSTVO, GOZDARSTVO IN RIBIŠTVO	**98.135,04**	**112.596,28**	**333.564,14**	**296,3**
1102 Program reforme kmetijstva in živilstva	**18.979,00**	**37.094,00**	**258.061,86**	**695,7**
11029002 Razvoj in prilagajanje podeželskih območij	***16.899,00***	***33.173,00***	***254.140,86***	***766,1***
0011004 KREPITEV SAMOOSKRBE IN KRATKIH DOBAVNIH VERIG	*0,00*	*6.299,00*	*6.299,00*	*100,0*
4102 Subvencije privatnim podjetjem in zasebnikom	0,00	6.299,00	6.299,00	100,0
0011011 PODPORA DELOVANJU DRUŠTEV S PODROČJA KMETIJSTVA IN RAZVOJA PODEŽELJA	*7.834,00*	*7.834,00*	*7.834,00*	*100,0*
4120 Tekoči transferi nepridobitnim organizacijam in ustanovam	7.834,00	7.834,00	7.834,00	100,0
0011012 POMOČ ZA NALOŽBE V PREDELAVO IN TRŽENJE KMETIJSKIH IN ŽIVILSKIH PROIZVODOV TER NALOŽBE V NEKMETIJSKO DEJAVNOST NA KMETIJI	*1.000,00*	*0,00*	*0,00*	*---*
4102 Subvencije privatnim podjetjem in zasebnikom	1.000,00	0,00	0,00	---
0011016 ODKUP KOZOLCA TOPLARJA NA MAISTROVI ULICI	*2.766,00*	*4.400,00*	*0,00*	*0,0*
4200 Nakup zgradb in prostorov	2.766,00	4.400,00	0,00	0,0
0011023 CENTER SONARAVNEGA IN TRAJNOSTNEGA GOSPODARJENJA Z GOZDOVI-MUZEJ	*0,00*	*14.640,00*	*9.993,00*	*68,3*
4204 Novogradnje, rekonstrukcije in adaptacije	0,00	14.640,00	8.000,00	54,6
4208 Študije o izvedljivosti projektov, projektna dokumentacija, nadzor in investicijski inženiring	0,00	0,00	1.993,00	---
0011026 SOFINANCIRANJE DODATKOV ZA RAZGRADNJO GNOJEVKE	*5.299,00*	*0,00*	*0,00*	*---*
4102 Subvencije privatnim podjetjem in zasebnikom	5.299,00	0,00	0,00	---
0011028 CENTER SONARAVNEGA IN TRAJNOSTNEGA GOSPODARJENJA Z GOZDOVI-PAVILJON	*0,00*	*0,00*	*230.014,86*	*---*
4204 Novogradnje, rekonstrukcije in adaptacije	0,00	0,00	223.363,46	---
4208 Študije o izvedljivosti projektov, projektna dokumentacija, nadzor in investicijski inženiring	0,00	0,00	6.651,40	---
11029003 Zemljiške operacije	***2.080,00***	***3.921,00***	***3.921,00***	***100,0***
0110131 VZDRŽEVANJE OBČINSKIH SADOVNJAKOV	*2.080,00*	*3.921,00*	*3.921,00*	*100,0*
4029 Drugi operativni odhodki	2.080,00	3.921,00	3.921,00	100,0

PU/PPP/GPR/PPR/PP/K4	250 - REB3_20 (1)	251 - PR2021 (2)	253 - PR2022 (3)	Indeks (3)/(2)
1104 Gozdarstvo	**79.156,04**	**75.502,28**	**75.502,28**	**100,0**
11049001 Vzdrževanje in gradnja gozdnih cest	***79.156,04***	***75.502,28***	***75.502,28***	***100,0***
0011014 VZDRŽEVANJE GOZDNIH CEST	*73.800,00*	*70.000,00*	*70.000,00*	*100,0*
4025 Tekoče vzdrževanje	73.800,00	70.000,00	70.000,00	100,0
0011015 UPRAVLJANJE IN VZDRŽEVANJE OBČINSKEGA GOZDA	*4.306,28*	*4.452,28*	*4.452,28*	*100,0*
4025 Tekoče vzdrževanje	3.500,00	3.646,00	3.646,00	100,0
4029 Drugi operativni odhodki	806,28	806,28	806,28	100,0
0011017 GOSPODARJENJE Z DIVJADJO	*1.049,76*	*1.050,00*	*1.050,00*	*100,0*
4120 Tekoči transferi nepridobitnim organizacijam in ustanovam	1.049,76	1.050,00	1.050,00	100,0
12 PRIDOBIVANJE IN DISTRIBUCIJA ENERGETSKIH SUROVIN	**0,00**	**1.000,00**	**1.000,00**	**100,0**
1206 Urejanje področja učinkovite rabe in obnovljivih virov energije	**0,00**	**1.000,00**	**1.000,00**	**100,0**
12069001 Spodbujanje rabe obnovljivih virov energije	***0,00***	***1.000,00***	***1.000,00***	***100,0***
0012010 LOKALNI ENERGETSKO PODNEBNI NAČRT	*0,00*	*1.000,00*	*1.000,00*	*100,0*
4208 Študije o izvedljivosti projektov, projektna dokumentacija, nadzor in investicijski inženiring	0,00	1.000,00	1.000,00	100,0
13 PROMET, PROMETNA INFRASTRUKTURA IN KOMUNIKACIJE	**1.450.695,58**	**1.518.360,50**	**1.839.337,10**	**121,1**
1302 Cestni promet in infrastruktura	**1.450.395,58**	**1.518.060,50**	**1.839.037,10**	**121,1**
13029001 Upravljanje in tekoče vzdrževanje občinskih cest	***983.725,13***	***817.400,00***	***818.400,00***	***100,1***
0013020 VZDRŽEVANJE LOKALNIH CEST	*886.754,13*	*682.400,00*	*682.400,00*	*100,0*
4025 Tekoče vzdrževanje	886.754,13	682.400,00	682.400,00	100,0
0013022 UREJANJE JAVNIH POVRŠIN	*96.971,00*	*130.000,00*	*130.000,00*	*100,0*
4025 Tekoče vzdrževanje	96.971,00	130.000,00	130.000,00	100,0
0130222 POLNILNE ELEKTRIČNE POSTAJE ZA VOZILA	*0,00*	*5.000,00*	*6.000,00*	*120,0*
4020 Pisarniški in splošni material in storitve	0,00	5.000,00	6.000,00	120,0

4000 - OBČINSKA UPRAVA *v EUR*

PU/PPP/GPR/PPR/PP/K4	250 - REB3_20 (1)	251 - PR2021 (2)	253 - PR2022 (3)	Indeks (3)/(2)
13029002 Investicijsko vzdrževanje in gradnja občinskih cest	***314.541,39***	***558.645,50***	***796.564,10***	***142,6***
0013052 KOLESARSKA POVEZAVA RADELJ OB DRAVI Z NASELJEM VAS	*15.268,31*	*100.427,00*	*327.909,20*	*326,5*
4204 Novogradnje, rekonstrukcije in adaptacije	0,00	80.769,14	323.634,08	400,7
4206 Nakup zemljišč in naravnih bogastev	15.268,31	0,00	0,00	---
4208 Študije o izvedljivosti projektov, projektna dokumentacija, nadzor in investicijski inženiring	0,00	19.657,86	4.275,12	21,8
0130381 AVTOBUSNE POSTAJE	*1.851,42*	*5.000,00*	*5.000,00*	*100,0*
4204 Novogradnje, rekonstrukcije in adaptacije	0,00	5.000,00	5.000,00	100,0
4208 Študije o izvedljivosti projektov, projektna dokumentacija, nadzor in investicijski inženiring	1.851,42	0,00	0,00	---
0130393 INV.VZDR.LC 347041 G1-ŽUPANK-IŽEK-PAVLI	*0,00*	*15.180,75*	*0,00*	*0,0*
4204 Novogradnje, rekonstrukcije in adaptacije	0,00	15.180,75	0,00	0,0
0130416 INV.VZRŽ. JP KOJZEKOV MOST-POŽEK (REPIČ - POŽEK)	*201.072,92*	*24.646,05*	*0,00*	*0,0*
4204 Novogradnje, rekonstrukcije in adaptacije	197.528,92	23.676,05	0,00	0,0
4208 Študije o izvedljivosti projektov, projektna dokumentacija, nadzor in investicijski inženiring	3.544,00	970,00	0,00	0,0
0130418 INV.VZDRŽ.ODSEKOV LC 347121 (LAMPREHT-LOVSKA KOČA) IN PROTIPRAŠNA UREDITEV ODSEKOV LC 347141 (ANTON-ČAVK-R3) IN JP 846661 (ČAVK-PERUŠ)	*96.348,74*	*0,00*	*0,00*	*---*
4204 Novogradnje, rekonstrukcije in adaptacije	95.006,74	0,00	0,00	---
4208 Študije o izvedljivosti projektov, projektna dokumentacija, nadzor in investicijski inženiring	1.342,00	0,00	0,00	---
0130419 REKONSTRUKCIJA CEST NA SV.TREH KRALJIH	*0,00*	*156.368,80*	*0,00*	*0,0*
4204 Novogradnje, rekonstrukcije in adaptacije	0,00	153.270,00	0,00	0,0
4208 Študije o izvedljivosti projektov, projektna dokumentacija, nadzor in investicijski inženiring	0,00	3.098,80	0,00	0,0
0130420 REKONSTRUKCIJA LOKALNIH CEST V VUHREDU	*0,00*	*91.683,00*	*0,00*	*0,0*
4204 Novogradnje, rekonstrukcije in adaptacije	0,00	89.670,00	0,00	0,0
4208 Študije o izvedljivosti projektov, projektna dokumentacija, nadzor in investicijski inženiring	0,00	2.013,00	0,00	0,0
0130421 REKONSTRUKCIJA JP KOLAR-RIBIČ	*0,00*	*78.683,90*	*0,00*	*0,0*
4204 Novogradnje, rekonstrukcije in adaptacije	0,00	76.860,00	0,00	0,0
4208 Študije o izvedljivosti projektov, projektna dokumentacija, nadzor in investicijski inženiring	0,00	1.823,90	0,00	0,0

4000 - OBČINSKA UPRAVA *v EUR*

PU/PPP/GPR/PPR/PP/K4	250 - REB3_20 (1)	251 - PR2021 (2)	253 - PR2022 (3)	Indeks (3)/(2)
0130422 REKONSTRUKCIJA LOKALNIH CEST IN JAVNIH POTI - 2022	*0,00*	*0,00*	*419.076,10*	*---*
4204 Novogradnje, rekonstrukcije in adaptacije	0,00	0,00	411.140,00	---
4208 Študije o izvedljivosti projektov, projektna dokumentacija, nadzor in investicijski inženiring	0,00	0,00	7.936,10	---
0130423 PROTIPRAŠNA UREDITEV ODSEKOV CEST - 2022	*0,00*	*0,00*	*44.578,80*	*---*
4204 Novogradnje, rekonstrukcije in adaptacije	0,00	0,00	43.920,00	---
4208 Študije o izvedljivosti projektov, projektna dokumentacija, nadzor in investicijski inženiring	0,00	0,00	658,80	---
0130425 REKONSTRUKCIJA JP846121 G1- HUDEJ-PODRZAVNIK-SNEŽIČ-TUMPL IN JP846122 HUDEJ-PODRZAVNIK	*0,00*	*86.656,00*	*0,00*	*0,0*
4204 Novogradnje, rekonstrukcije in adaptacije	0,00	84.643,00	0,00	0,0
4208 Študije o izvedljivosti projektov, projektna dokumentacija, nadzor in investicijski inženiring	0,00	2.013,00	0,00	0,0
13029003 Urejanje cestnega prometa	***31.761,49***	***0,00***	***37.098,00***	***---***
0013035 KROŽIŠČE "KOROŠKA CESTA PRI LIDLU"	*31.761,49*	*0,00*	*0,00*	*---*
4204 Novogradnje, rekonstrukcije in adaptacije	31.761,49	0,00	0,00	---
0130424 UREDITEV KRIŽIŠČA NA MEJNI PREHOD RADELJ	*0,00*	*0,00*	*37.098,00*	*---*
4204 Novogradnje, rekonstrukcije in adaptacije	0,00	0,00	36.000,00	---
4208 Študije o izvedljivosti projektov, projektna dokumentacija, nadzor in investicijski inženiring	0,00	0,00	1.098,00	---
13029004 Cestna razsvetljava	***120.367,57***	***142.015,00***	***186.975,00***	***131,7***
0013038 JAVNA RAZSVETLJAVA	*35.000,00*	*35.000,00*	*40.000,00*	*114,3*
4022 Energija, voda, komunalne storitve in komunikacije	35.000,00	35.000,00	40.000,00	114,3
0013039 VZDRŽEVANJE JAVNE RAZSVETLJAVE	*65.132,57*	*101.975,00*	*66.975,00*	*65,7*
4025 Tekoče vzdrževanje	65.132,57	101.975,00	66.975,00	65,7
0013044 IZGRADNJA JAVNE RAZSVETLJAVE	*0,00*	*5.040,00*	*80.000,00*	*---*
4204 Novogradnje, rekonstrukcije in adaptacije	0,00	5.040,00	80.000,00	---
0013090 PREUREDITEV NAPAJALIŠČ IN PRIŽIGALIŠČ JR	*20.235,00*	*0,00*	*0,00*	*---*
4205 Investicijsko vzdrževanje in obnove	20.235,00	0,00	0,00	---

PU/PPP/GPR/PPR/PP/K4	250 - REB3_20 (1)	251 - PR2021 (2)	253 - PR2022 (3)	Indeks (3)/(2)
1306 Telekomunikacije in pošta	**300,00**	**300,00**	**300,00**	**100,0**
13069001 Investicijska vlaganja v telekomunikacijsko omrežje	***300,00***	***300,00***	***300,00***	***100,0***
0013060 ŠIROKOPASOVNO OMREŽJE	*300,00*	*300,00*	*300,00*	*100,0*
4021 Posebni material in storitve	300,00	300,00	300,00	100,0
14 GOSPODARSTVO	**233.984,62**	**375.995,96**	**28.819,40**	**7,7**
1402 Pospeševanje in podpora gospodarski dejavnosti	**210.257,64**	**260.255,09**	**3.700,00**	**1,4**
14029001 Spodbujanje razvoja malega gospodarstva	***210.257,64***	***260.255,09***	***3.700,00***	***1,4***
0014021 STROŠKI KREDITOV MG	*200,00*	*200,00*	*200,00*	*100,0*
4029 Drugi operativni odhodki	200,00	200,00	200,00	100,0
0014025 POSLOVNA CONA "PUŠNIK"	*203.057,64*	*256.555,09*	*0,00*	*0,0*
4204 Novogradnje, rekonstrukcije in adaptacije	183.729,94	248.128,69	0,00	0,0
4206 Nakup zemljišč in naravnih bogastev	15.440,00	6.443,60	0,00	0,0
4208 Študije o izvedljivosti projektov, projektna dokumentacija, nadzor in investicijski inženiring	3.887,70	1.982,80	0,00	0,0
0140243 MPIK-MREŽNI PODJETNIŠKI INKUBATOR	*7.000,00*	*3.500,00*	*3.500,00*	*100,0*
4136 Tekoči transferi v javne agencije	7.000,00	3.500,00	3.500,00	100,0
1403 Promocija Slovenije, razvoj turizma in gostinstva	**23.726,98**	**115.740,87**	**25.119,40**	**21,7**
14039001 Promocija občine	***11.074,98***	***22.936,00***	***8.593,00***	***37,5***
0014030 PROMOCIJSKE NALOGE	*11.056,98*	*22.607,00*	*8.264,00*	*36,6*
4021 Posebni material in storitve	11.056,98	22.607,00	8.264,00	36,6
0014046 MAYORS FOR PEACE	*18,00*	*187,00*	*187,00*	*100,0*
4029 Drugi operativni odhodki	18,00	187,00	187,00	100,0
0014047 ENTENTE FLORALE	*0,00*	*142,00*	*142,00*	*100,0*
4029 Drugi operativni odhodki	0,00	142,00	142,00	100,0

4000 - OBČINSKA UPRAVA *v EUR*

PU/PPP/GPR/PPR/PP/K4	250 - REB3_20 (1)	251 - PR2021 (2)	253 - PR2022 (3)	Indeks (3)/(2)
14039002 Spodbujanje razvoja turizma in gostinstva	***12.652,00***	***92.804,87***	***16.526,40***	***17,8***
0014029 NAŠA DRAVA	*0,00*	*12.734,00*	*0,00*	*0,0*
4202 Nakup opreme	0,00	12.734,00	0,00	0,0
0014032 TURISTIČNA DRUŠTVA	*6.026,40*	*6.026,40*	*6.026,40*	*100,0*
4120 Tekoči transferi nepridobitnim organizacijam in ustanovam	6.026,40	6.026,40	6.026,40	100,0
0014033 DRAVA KOT PRILOŽNOST - TRC REŠ	*0,00*	*7.200,00*	*0,00*	*0,0*
4021 Posebni material in storitve	0,00	7.200,00	0,00	0,0
0014040 WI-FI V OBČINI RADLJE OB DRAVI	*1.099,00*	*1.500,00*	*1.500,00*	*100,0*
4020 Pisarniški in splošni material in storitve	1.099,00	1.500,00	1.500,00	100,0
0014043 ŠIRITEV VODNI PARK	*4.880,00*	*56.344,47*	*0,00*	*0,0*
4200 Nakup zgradb in prostorov	4.880,00	0,00	0,00	---
4204 Novogradnje, rekonstrukcije in adaptacije	0,00	56.344,47	0,00	0,0
0014045 SLOVENIA GREEN	*646,60*	*2.000,00*	*2.000,00*	*100,0*
4020 Pisarniški in splošni material in storitve	646,60	2.000,00	2.000,00	100,0
0014050 JESENSKI FESTIVAL V RADLJAH	*0,00*	*7.000,00*	*7.000,00*	*100,0*
4133 Tekoči transferi v javne zavode	0,00	7.000,00	7.000,00	100,0
15 VAROVANJE OKOLJA IN NARAVNE DEDIŠČINE	**234.696,52**	**470.332,83**	**548.850,00**	**116,7**
1502 Zmanjševanje onesnaženja, kontrola in nadzor	**206.396,52**	**458.343,83**	**518.850,00**	**113,2**
15029001 Zbiranje in ravnanje z odpadki	***66.549,04***	***76.307,83***	***70.500,00***	***92,4***
0015001 KOCEROD - NAJEMNINE IN STORITVE	*1.700,00*	*1.000,00*	*1.000,00*	*100,0*
4135 Tekoča plačila drugim izvajalcem javnih služb, ki niso posredni proračunski uporabniki	1.700,00	1.000,00	1.000,00	100,0
0015020 SANACIJA ODLAGALIŠČ ODPADKOV	*4.000,00*	*4.000,00*	*4.000,00*	*100,0*
4135 Tekoča plačila drugim izvajalcem javnih služb, ki niso posredni proračunski uporabniki	4.000,00	4.000,00	4.000,00	100,0

4000 - OBČINSKA UPRAVA *v EUR*

PU/PPP/GPR/PPR/PP/K4	250 - REB3_20 (1)	251 - PR2021 (2)	253 - PR2022 (3)	Indeks (3)/(2)
0015022 REGIJSKO ODLAGALIŠČE ODPADKOV KOCEROD	*55.349,04*	*65.807,83*	*60.000,00*	*91,2*
4311 Investicijski transferi javnim podjetjem in družbam, ki so v lasti države ali občin	55.349,04	65.807,83	60.000,00	91,2
0015024 STROŠKI POBIRANJA TAKS IN VODENJE INVESTICIJ	*5.500,00*	*5.500,00*	*5.500,00*	*100,0*
4135 Tekoča plačila drugim izvajalcem javnih služb, ki niso posredni proračunski uporabniki	5.500,00	5.500,00	5.500,00	100,0
15029002 Ravnanje z odpadno vodo	***139.847,48***	***382.036,00***	***448.350,00***	***117,4***
0015029 SUBVENCIJA OMREŽNINE ODVAJANJA IN ČIŠČENJA KOM.ODP.VODE	*103.200,00*	*106.000,00*	*106.000,00*	*100,0*
4100 Subvencije javnim podjetjem	103.200,00	106.000,00	106.000,00	100,0
0015030 VZDRŽEVANJE KANALIZACIJE	*7.001,87*	*67.374,00*	*26.800,00*	*39,8*
4025 Tekoče vzdrževanje	4.530,98	0,00	0,00	---
4135 Tekoča plačila drugim izvajalcem javnih služb, ki niso posredni proračunski uporabniki	0,00	10.000,00	4.000,00	40,0
4205 Investicijsko vzdrževanje in obnove	2.470,89	0,00	0,00	---
4311 Investicijski transferi javnim podjetjem in družbam, ki so v lasti države ali občin	0,00	57.374,00	22.800,00	39,7
0015031 STROŠKI POBIRANJA TAKS IN VODENJE INVESTICIJ	*5.000,00*	*5.000,00*	*5.000,00*	*100,0*
4135 Tekoča plačila drugim izvajalcem javnih služb, ki niso posredni proračunski uporabniki	5.000,00	5.000,00	5.000,00	100,0
0015038 KOMUNALNA UREDITEV STANOVANJSKE GRADNJE NA HMELINI	*3.363,61*	*0,00*	*0,00*	*---*
4205 Investicijsko vzdrževanje in obnove	3.363,61	0,00	0,00	---
0015040 ODVAJANJE IN ČIŠČENJE ODPADNIH VODA DRAVA	*6.350,00*	*800,00*	*800,00*	*100,0*
4022 Energija, voda, komunalne storitve in komunikacije	750,00	800,00	800,00	100,0
4027 Kazni in odškodnine	5.600,00	0,00	0,00	---
0015045 AGLOMERACIJA 10991 ZG.VIŽINGA - RADLJE	*14.932,00*	*202.862,00*	*309.750,00*	*152,7*
4204 Novogradnje, rekonstrukcije in adaptacije	0,00	178.500,00	300.000,00	168,1
4208 Študije o izvedljivosti projektov, projektna dokumentacija, nadzor in investicijski inženiring	14.932,00	24.362,00	9.750,00	40,0
1504 Upravljanje in nadzor vodnih virov	**28.300,00**	**11.989,00**	**30.000,00**	**250,2**
15049001 Načrtovanje, varstvo in urejanje voda	***28.300,00***	***11.989,00***	***30.000,00***	***250,2***
0015041 ODŠKODNINA KMETOM VODOVARSTVENO OBMOČJE	*11.300,00*	*4.000,00*	*0,00*	*0,0*
4135 Tekoča plačila drugim izvajalcem javnih služb, ki niso posredni proračunski uporabniki	11.300,00	4.000,00	0,00	0,0

PU/PPP/GPR/PPR/PP/K4	250 - REB3_20 (1)	251 - PR2021 (2)	253 - PR2022 (3)	Indeks (3)/(2)
0015046 UREDITEV VODNIH BREŽIN - VODOTOKI	*17.000,00*	*7.989,00*	*30.000,00*	*375,5*
4204 Novogradnje, rekonstrukcije in adaptacije	0,00	0,00	30.000,00	---
4205 Investicijsko vzdrževanje in obnove	17.000,00	0,00	0,00	---
4208 Študije o izvedljivosti projektov, projektna dokumentacija, nadzor in investicijski inženiring	0,00	7.989,00	0,00	0,0
16 PROSTORSKO PLANIRANJE IN STANOVANJSKO KOMUNALNA DEJAVNOST	**1.754.958,58**	**2.153.972,52**	**831.776,60**	**38,6**
1602 Prostorsko in podeželsko planiranje in administracija	**91.449,82**	**141.738,00**	**120.000,00**	**84,7**
16029001 Urejanje in nadzor na področju geodetskih evidenc	***15.000,00***	***20.000,00***	***20.000,00***	***100,0***
0016020 GEODETSKE STORITVE	*15.000,00*	*20.000,00*	*20.000,00*	*100,0*
4208 Študije o izvedljivosti projektov, projektna dokumentacija, nadzor in investicijski inženiring	15.000,00	20.000,00	20.000,00	100,0
16029003 Prostorsko načrtovanje	***76.449,82***	***121.738,00***	***100.000,00***	***82,1***
0016022 PROSTORSKO NAČRTOVANJE	*35.562,40*	*40.538,00*	*20.000,00*	*49,3*
4208 Študije o izvedljivosti projektov, projektna dokumentacija, nadzor in investicijski inženiring	35.562,40	40.538,00	20.000,00	49,3
0016026 PROJEKTNA DOKUMENTACIJA	*40.887,42*	*81.200,00*	*80.000,00*	*98,5*
4208 Študije o izvedljivosti projektov, projektna dokumentacija, nadzor in investicijski inženiring	40.887,42	81.200,00	80.000,00	98,5
1603 Komunalna dejavnost	**1.584.808,76**	**1.886.134,52**	**585.676,60**	**31,1**
16039001 Oskrba z vodo	***1.410.452,39***	***1.508.668,52***	***109.340,00***	***7,3***
0015042 SOFINANCIRANJE VODOVODOV OBČANOV	*0,00*	*1.000,00*	*1.000,00*	*100,0*
4102 Subvencije privatnim podjetjem in zasebnikom	0,00	1.000,00	1.000,00	100,0
0015043 OSKRBA S PITNO VODO V POREČJU DRAVE 3. SKLOP	*1.384.596,26*	*1.496.121,52*	*20.000,00*	*1,3*
4204 Novogradnje, rekonstrukcije in adaptacije	1.141.581,29	1.431.679,70	0,00	0,0
4208 Študije o izvedljivosti projektov, projektna dokumentacija, nadzor in investicijski inženiring	243.014,97	64.441,82	20.000,00	31,0
0160318 INV.VZDRŽEVANJE VODOVODOV	*25.856,13*	*11.547,00*	*88.340,00*	*765,1*
4205 Investicijsko vzdrževanje in obnove	25.856,13	11.547,00	86.083,00	745,5
4208 Študije o izvedljivosti projektov, projektna dokumentacija, nadzor in investicijski inženiring	0,00	0,00	2.257,00	---

4000 - OBČINSKA UPRAVA *v EUR*

PU/PPP/GPR/PPR/PP/K4	250 - REB3_20 (1)	251 - PR2021 (2)	253 - PR2022 (3)	Indeks (3)/(2)
16039002 Urejanje pokopališč in pogrebna dejavnost	***18.500,03***	***41.166,00***	***62.876,00***	***152,7***
0160332 VZDRŽ. GROBNICE ZUPPANC	*504,03*	*505,00*	*505,00*	*100,0*
4025 Tekoče vzdrževanje	504,03	505,00	505,00	100,0
0160334 UREJANJE IN VZDRŽEVANJE POKOPALIŠČ	*17.996,00*	*40.661,00*	*62.371,00*	*153,4*
4026 Poslovne najemnine in zakupnine	50,00	50,00	50,00	100,0
4135 Tekoča plačila drugim izvajalcem javnih služb, ki niso posredni proračunski uporabniki	0,00	24.611,00	24.611,00	100,0
4204 Novogradnje, rekonstrukcije in adaptacije	17.946,00	16.000,00	36.710,00	229,4
4208 Študije o izvedljivosti projektov, projektna dokumentacija, nadzor in investicijski inženiring	0,00	0,00	1.000,00	---
16039003 Objekti za rekreacijo	***14.571,34***	***114.300,00***	***191.460,60***	***167,5***
0016034 VZDRŽEVANJE ŠPORTNIH OBJEKTOV	*2.800,00*	*0,00*	*0,00*	*---*
4025 Tekoče vzdrževanje	2.800,00	0,00	0,00	---
0160431 TRAVNATA POVRŠINA ZA VADBO	*4.384,08*	*4.500,00*	*4.500,00*	*100,0*
4026 Poslovne najemnine in zakupnine	4.384,08	4.500,00	4.500,00	100,0
0160442 UREDITEV PROSTOROV ZA DRUŽENJE SP. VIŽINGA (HAVAJI)	*7.387,26*	*0,00*	*10.000,00*	*---*
4205 Investicijsko vzdrževanje in obnove	7.387,26	0,00	10.000,00	---
0160443 MOTORIK PARK	*0,00*	*0,00*	*1.000,00*	*---*
4208 Študije o izvedljivosti projektov, projektna dokumentacija, nadzor in investicijski inženiring	0,00	0,00	1.000,00	---
0160444 VEČGENERACIJSKI URBANI ŠPORTNI PARK RADLJE OB DRAVI	*0,00*	*109.800,00*	*175.960,60*	*160,3*
4202 Nakup opreme	0,00	109.800,00	175.960,60	160,3
16039005 Druge komunalne dejavnosti	***141.285,00***	***222.000,00***	***222.000,00***	***100,0***
0016045 OSTALA KOMUNALA	*18.218,00*	*24.000,00*	*24.000,00*	*100,0*
4020 Pisarniški in splošni material in storitve	8.500,00	8.500,00	8.500,00	100,0
4022 Energija, voda, komunalne storitve in komunikacije	218,00	1.500,00	1.500,00	100,0
4026 Poslovne najemnine in zakupnine	1.000,00	1.000,00	1.000,00	100,0
4133 Tekoči transferi v javne zavode	0,00	3.000,00	3.000,00	100,0
4135 Tekoča plačila drugim izvajalcem javnih služb, ki niso posredni proračunski uporabniki	8.500,00	10.000,00	10.000,00	100,0

4000 - OBČINSKA UPRAVA *v EUR*

PU/PPP/GPR/PPR/PP/K4	250 - REB3_20 (1)	251 - PR2021 (2)	253 - PR2022 (3)	Indeks (3)/(2)
0016046 JP KANALIZACIJA IN ČISTILNA NAPRAVA RADLJE	*121.167,00*	*196.100,00*	*196.100,00*	*100,0*
4135 Tekoča plačila drugim izvajalcem javnih služb, ki niso posredni proračunski uporabniki	121.167,00	196.100,00	196.100,00	100,0
0016048 ZAPUŠČENE ŽIVALI	*1.900,00*	*1.900,00*	*1.900,00*	*100,0*
4020 Pisarniški in splošni material in storitve	1.900,00	1.900,00	1.900,00	100,0
1605 Spodbujanje stanovanjske gradnje	**63.700,00**	**74.500,00**	**74.500,00**	**100,0**
16059002 Spodbujanje stanovanjske gradnje	***0,00***	***500,00***	***500,00***	***100,0***
0016056 GRADNJA STANOVANJ ZA STAREJŠE - PRISOJA	*0,00*	*500,00*	*500,00*	*100,0*
4208 Študije o izvedljivosti projektov, projektna dokumentacija, nadzor in investicijski inženiring	0,00	500,00	500,00	100,0
16059003 Drugi programi na stanovanjskem področju	***63.700,00***	***74.000,00***	***74.000,00***	***100,0***
0016054 UPRAVLJANJE STANOVANJ	*63.700,00*	*74.000,00*	*74.000,00*	*100,0*
4022 Energija, voda, komunalne storitve in komunikacije	1.500,00	1.200,00	1.200,00	100,0
4025 Tekoče vzdrževanje	24.100,00	23.100,00	23.100,00	100,0
4093 Sredstva za posebne namene	22.100,00	19.100,00	19.100,00	100,0
4119 Drugi transferi posameznikom	4.000,00	3.000,00	3.000,00	100,0
4205 Investicijsko vzdrževanje in obnove	12.000,00	27.600,00	27.600,00	100,0
1606 Upravljanje in razpolaganje z zemljišči (javno dobro, kmetijska, gozdna in stavbna zemljišča)	**15.000,00**	**51.600,00**	**51.600,00**	**100,0**
16069002 Nakup zemljišč	***15.000,00***	***51.600,00***	***51.600,00***	***100,0***
0016029 NAKUP ZEMLJIŠČ	*15.000,00*	*51.600,00*	*51.600,00*	*100,0*
4206 Nakup zemljišč in naravnih bogastev	15.000,00	51.600,00	51.600,00	100,0
17 ZDRAVSTVENO VARSTVO	**86.635,77**	**81.751,00**	**75.451,00**	**92,3**
1702 Primarno zdravstvo	**3.242,75**	**10.800,00**	**10.800,00**	**100,0**
17029001 Dejavnost zdravstvenih domov	***3.242,75***	***10.800,00***	***10.800,00***	***100,0***
0017021 SOF.NABAV ZDRAVSTVENI DOM RADLJE OB DRAVI	*3.242,75*	*0,00*	*0,00*	*---*
4323 Investicijski transferi javnim zavodom	3.242,75	0,00	0,00	---

4000 - OBČINSKA UPRAVA *v EUR*

PU/PPP/GPR/PPR/PP/K4	250 - REB3_20 (1)	251 - PR2021 (2)	253 - PR2022 (3)	Indeks (3)/(2)
0017028 UREDITEV PARKIRIŠČA IN DOVOZNE POTI PRED ZD RADLJE OB DRAVI	*0,00*	*10.800,00*	*10.800,00*	*100,0*
4205 Investicijsko vzdrževanje in obnove	0,00	0,00	10.800,00	---
4208 Študije o izvedljivosti projektov, projektna dokumentacija, nadzor in investicijski inženiring	0,00	10.800,00	0,00	0,0
1707 Drugi programi na področju zdravstva	**83.393,02**	**70.951,00**	**64.651,00**	**91,1**
17079001 Nujno zdravstveno varstvo	***72.193,02***	***62.951,00***	***56.651,00***	***90,0***
0017070 SOF. DEŽURNA SLUŽBA	*18.601,02*	*30.751,00*	*24.451,00*	*79,5*
4133 Tekoči transferi v javne zavode	18.601,02	30.751,00	24.451,00	79,5
0017073 OBVEZNO ZDRAVSTVENO ZAVAROVANJE OBČANOV	*52.400,00*	*30.000,00*	*30.000,00*	*100,0*
4131 Tekoči transferi v sklade socialnega zavarovanja	52.400,00	30.000,00	30.000,00	100,0
0017077 DEFIBRILATORJI	*1.192,00*	*2.200,00*	*2.200,00*	*100,0*
4020 Pisarniški in splošni material in storitve	1.192,00	2.200,00	2.200,00	100,0
17079002 Mrliško ogledna služba	***11.200,00***	***8.000,00***	***8.000,00***	***100,0***
0017072 MRLIŠKI OGLEDI	*11.200,00*	*8.000,00*	*8.000,00*	*100,0*
4133 Tekoči transferi v javne zavode	11.200,00	8.000,00	8.000,00	100,0
18 KULTURA, ŠPORT IN NEVLADNE ORGANIZACIJE	**350.938,77**	**620.901,64**	**359.306,37**	**57,9**
1802 Ohranjanje kulturne dediščine	**73.290,20**	**239.173,27**	**48.348,00**	**20,2**
18029001 Nepremična kulturna dediščina	***73.290,20***	***239.173,27***	***48.348,00***	***20,2***
0018017 VZPOSTAVITEV SKUPNEGA PROMETNEGA PROSTORA KOT EKSPERIMENTALNE PROMETNE UREDITVE NA OBMOČJU CERKVENEGA TRGA V NASELJU RADLJE OB DRAVI	*48.626,03*	*0,00*	*0,00*	*---*
4202 Nakup opreme	4.916,60	0,00	0,00	---
4204 Novogradnje, rekonstrukcije in adaptacije	38.320,50	0,00	0,00	---
4208 Študije o izvedljivosti projektov, projektna dokumentacija, nadzor in investicijski inženiring	5.388,93	0,00	0,00	---
0018018 SADJARSKI CENTER RADLJE OB DRAVI	*0,00*	*190.905,27*	*0,00*	*0,0*
4205 Investicijsko vzdrževanje in obnove	0,00	188.662,91	0,00	0,0
4208 Študije o izvedljivosti projektov, projektna dokumentacija, nadzor in investicijski inženiring	0,00	2.242,36	0,00	0,0

4000 - OBČINSKA UPRAVA *v EUR*

PU/PPP/GPR/PPR/PP/K4	250 - REB3_20 (1)	251 - PR2021 (2)	253 - PR2022 (3)	Indeks (3)/(2)
0018023 KOROŠKI POKRAJINSKI MUZEJ	*24.664,17*	*28.268,00*	*28.348,00*	*100,3*
4133 Tekoči transferi v javne zavode	24.664,17	28.268,00	28.348,00	100,3
0018029 OBNOVA KALVARIJE IN MARIJINEGA ZNAMENJA V RADLJAH	*0,00*	*20.000,00*	*20.000,00*	*100,0*
4205 Investicijsko vzdrževanje in obnove	0,00	20.000,00	20.000,00	100,0
1803 Programi v kulturi	**163.344,48**	**250.120,91**	**188.943,91**	**75,5**
18039001 Knjižničarstvo in založništvo	***113.776,00***	***185.677,00***	***125.320,00***	***67,5***
0018030 KNJIŽNICA PLAČE	*68.396,00*	*74.229,00*	*77.980,00*	*105,1*
4133 Tekoči transferi v javne zavode	68.396,00	74.229,00	77.980,00	105,1
0018033 KNJIŽNICA PREHRANA IN PREVOZ ZAPOSLENIH	*3.833,00*	*4.322,00*	*4.390,00*	*101,6*
4133 Tekoči transferi v javne zavode	3.833,00	4.322,00	4.390,00	101,6
0018038 KNJIŽNICA MATERIALNI STROŠKI	*31.547,00*	*32.950,00*	*32.950,00*	*100,0*
4133 Tekoči transferi v javne zavode	31.547,00	32.950,00	32.950,00	100,0
0018039 KNJIŽNICA NAKUP KNJIG	*10.000,00*	*10.000,00*	*10.000,00*	*100,0*
4323 Investicijski transferi javnim zavodom	10.000,00	10.000,00	10.000,00	100,0
0180392 ČEBELA BERE MED	*0,00*	*64.176,00*	*0,00*	*0,0*
4202 Nakup opreme	0,00	64.176,00	0,00	0,0
18039003 Ljubiteljska kultura	***34.368,48***	***35.543,91***	***35.723,91***	***100,5***
0018041 SKLAD LJUB.KULTURE SOFIN.	*3.500,00*	*4.340,00*	*4.508,00*	*103,9*
4132 Tekoči transferi v javne sklade	3.500,00	4.340,00	4.508,00	103,9
0018042 STROKOVNI DELAVEC JSKD	*4.267,34*	*4.602,77*	*4.614,77*	*100,3*
4132 Tekoči transferi v javne sklade	4.267,34	4.602,77	4.614,77	100,3
0018044 PROGRAMI KULTURNIH DRUŠTEV	*26.601,14*	*21.280,91*	*21.280,91*	*100,0*
4120 Tekoči transferi nepridobitnim organizacijam in ustanovam	26.601,14	21.280,91	21.280,91	100,0
0180444 PROJEKT ZALOŽNIŠTVA, NAKUP OPREME IN PREVOZI	*0,00*	*5.320,23*	*5.320,23*	*100,0*
4120 Tekoči transferi nepridobitnim organizacijam in ustanovam	0,00	5.320,23	5.320,23	100,0

4000 - OBČINSKA UPRAVA *v EUR*

PU/PPP/GPR/PPR/PP/K4	250 - REB3_20 (1)	251 - PR2021 (2)	253 - PR2022 (3)	Indeks (3)/(2)
18039005 Drugi programi v kulturi	***15.200,00***	***28.900,00***	***27.900,00***	***96,5***
0018046 PRIREDITVE OB OBČINSKEM PRAZNIKU	*8.700,00*	*22.400,00*	*21.400,00*	*95,5*
4020 Pisarniški in splošni material in storitve	6.500,00	9.500,00	8.500,00	89,5
4029 Drugi operativni odhodki	1.000,00	3.600,00	3.600,00	100,0
4119 Drugi transferi posameznikom	1.200,00	1.300,00	1.300,00	100,0
4133 Tekoči transferi v javne zavode	0,00	8.000,00	8.000,00	100,0
0180437 DRUGE PRIREDITVE	*6.500,00*	*6.500,00*	*6.500,00*	*100,0*
4020 Pisarniški in splošni material in storitve	5.532,00	6.500,00	6.500,00	100,0
4022 Energija, voda, komunalne storitve in komunikacije	168,00	0,00	0,00	---
4133 Tekoči transferi v javne zavode	800,00	0,00	0,00	---
1804 Podpora posebnim skupinam	**50.871,65**	**68.175,02**	**58.582,02**	**85,9**
18049004 Programi drugih posebnih skupin	***50.871,65***	***68.175,02***	***58.582,02***	***85,9***
0180400 SOF.ZDRAV.PROGRAMI DRUŠTEV	*5.025,23*	*5.025,23*	*5.025,23*	*100,0*
4120 Tekoči transferi nepridobitnim organizacijam in ustanovam	5.025,23	5.025,23	5.025,23	100,0
0180410 SOFINANCIRANJE RAZNIH DRUŠTEV IN ORG.	*9.611,71*	*9.611,71*	*9.611,71*	*100,0*
4120 Tekoči transferi nepridobitnim organizacijam in ustanovam	9.611,71	9.611,71	9.611,71	100,0
0180430 OBČINA PO MERI INVALIDOV	*0,00*	*3.004,00*	*3.002,00*	*99,9*
4020 Pisarniški in splošni material in storitve	0,00	3.004,00	3.002,00	99,9
0180432 OTROKOM PRIJAZNO UNICEFOVO MESTO	*14.834,32*	*25.480,00*	*17.889,00*	*70,2*
4020 Pisarniški in splošni material in storitve	3.258,00	6.110,00	4.000,00	65,5
4133 Tekoči transferi v javne zavode	11.576,32	19.370,00	13.889,00	71,7
0180433 STAROSTI PRIJAZNA OBČINA	*15.278,39*	*14.654,08*	*12.654,08*	*86,4*
4020 Pisarniški in splošni material in storitve	7.117,54	6.500,00	4.500,00	69,2
4022 Energija, voda, komunalne storitve in komunikacije	576,00	570,00	570,00	100,0
4023 Prevozni stroški in storitve	110,65	110,00	110,00	100,0
4026 Poslovne najemnine in zakupnine	7.474,20	7.474,08	7.474,08	100,0

4000 - OBČINSKA UPRAVA *v EUR*

PU/PPP/GPR/PPR/PP/K4	250 - REB3_20 (1)	251 - PR2021 (2)	253 - PR2022 (3)	Indeks (3)/(2)
0180434 MLADIM PRIJAZNA OBČINA	*3.300,00*	*3.500,00*	*3.500,00*	*100,0*
4020 Pisarniški in splošni material in storitve	300,00	500,00	500,00	100,0
4323 Investicijski transferi javnim zavodom	3.000,00	3.000,00	3.000,00	100,0
0180435 MARENBERŠKI MLADINSKI LOKALNI SVET	*2.500,00*	*2.500,00*	*2.500,00*	*100,0*
4120 Tekoči transferi nepridobitnim organizacijam in ustanovam	2.500,00	2.500,00	2.500,00	100,0
0180439 PROSTOVOLJSTVU PRIJAZNA OBČINA	*322,00*	*400,00*	*400,00*	*100,0*
4029 Drugi operativni odhodki	322,00	400,00	400,00	100,0
0180442 ZDRAVA MESTA	*0,00*	*500,00*	*500,00*	*100,0*
4029 Drugi operativni odhodki	0,00	500,00	500,00	100,0
0180443 FESTIVAL "RADLJE SE IGRA"	*0,00*	*3.500,00*	*3.500,00*	*100,0*
4120 Tekoči transferi nepridobitnim organizacijam in ustanovam	0,00	3.500,00	3.500,00	100,0
1805 Šport in prostočasne aktivnosti	**63.432,44**	**63.432,44**	**63.432,44**	**100,0**
18059001 Programi športa	***63.432,44***	***63.432,44***	***63.432,44***	***100,0***
0018050 ŠPORTNI PROGRAMI	*61.776,44*	*61.776,44*	*61.776,44*	*100,0*
4120 Tekoči transferi nepridobitnim organizacijam in ustanovam	61.776,44	61.776,44	61.776,44	100,0
0018052 VZDRŽEVANJE PLANINSKIH POTI	*656,00*	*656,00*	*656,00*	*100,0*
4020 Pisarniški in splošni material in storitve	656,00	0,00	0,00	---
4025 Tekoče vzdrževanje	0,00	656,00	656,00	100,0
0018053 VZDRŽEVANJE VODNE UČNE POTI DOBRAVA	*500,00*	*500,00*	*500,00*	*100,0*
4020 Pisarniški in splošni material in storitve	500,00	0,00	0,00	---
4025 Tekoče vzdrževanje	0,00	500,00	500,00	100,0
0018055 VZDRŽEVANJE VODNE UČNE POTI VUHRED	*500,00*	*500,00*	*500,00*	*100,0*
4020 Pisarniški in splošni material in storitve	500,00	0,00	0,00	---
4025 Tekoče vzdrževanje	0,00	500,00	500,00	100,0

4000 - OBČINSKA UPRAVA *v EUR*

PU/PPP/GPR/PPR/PP/K4	250 - REB3_20 (1)	251 - PR2021 (2)	253 - PR2022 (3)	Indeks (3)/(2)
19 IZOBRAŽEVANJE	**1.548.314,73**	**1.892.928,48**	**2.446.078,82**	**129,2**
1902 Varstvo in vzgoja predšolskih otrok	**763.219,11**	**1.034.051,37**	**1.550.622,71**	**150,0**
19029001 Vrtci	***763.219,11***	***1.034.051,37***	***1.550.622,71***	***150,0***
0019029 SUBVENCIJE VZGOJNIN VVZ RADLJE	*658.290,00*	*746.184,00*	*765.187,00*	*102,6*
4119 Drugi transferi posameznikom	658.290,00	746.184,00	765.187,00	102,6
0019045 POPUSTI PRI PLAČILU RAZLIKE MED CENO PROGRAMOV IN PLAČILI STARŠEV	*17.898,00*	*17.898,00*	*17.898,00*	*100,0*
4119 Drugi transferi posameznikom	17.898,00	17.898,00	17.898,00	100,0
0190290 SUBVENCIJE VZGOJNIN ZUNANJI VVZ	*59.000,00*	*70.000,00*	*70.000,00*	*100,0*
4119 Drugi transferi posameznikom	59.000,00	70.000,00	70.000,00	100,0
0190291 BOLNIŠN.ODDELEK VRTCA	*1.666,21*	*1.963,37*	*2.000,00*	*101,9*
4133 Tekoči transferi v javne zavode	1.666,21	1.963,37	2.000,00	101,9
0190293 NABAVA OPREME VRTEC RADLJE	*5.624,90*	*0,00*	*0,00*	*---*
4323 Investicijski transferi javnim zavodom	5.624,90	0,00	0,00	---
0190294 PRIZIDEK K VRTCU RADLJE OB DRAVI	*20.740,00*	*198.006,00*	*695.537,71*	*351,3*
4202 Nakup opreme	0,00	0,00	41.734,37	---
4204 Novogradnje, rekonstrukcije in adaptacije	0,00	195.200,00	646.349,14	331,1
4208 Študije o izvedljivosti projektov, projektna dokumentacija, nadzor in investicijski inženiring	20.740,00	2.806,00	7.454,20	265,7
1903 Primarno in sekundarno izobraževanje	**123.049,85**	**122.097,49**	**168.097,49**	**137,7**
19039001 Osnovno šolstvo	***96.719,14***	***97.266,78***	***143.266,78***	***147,3***
0019030 OŠ RADLJE MAT.STR.	*78.009,56*	*80.510,00*	*80.510,00*	*100,0*
4133 Tekoči transferi v javne zavode	78.009,56	80.510,00	80.510,00	100,0
0019031 ŠOLSKA TEKMOVANJA OŠ RADLJE	*952,35*	*952,35*	*952,35*	*100,0*
4133 Tekoči transferi v javne zavode	952,35	952,35	952,35	100,0
0019032 PROJEKTNO DELO OŠ RADLJE	*500,00*	*500,00*	*500,00*	*100,0*
4133 Tekoči transferi v javne zavode	500,00	500,00	500,00	100,0

4000 - OBČINSKA UPRAVA *v EUR*

PU/PPP/GPR/PPR/PP/K4	250 - REB3_20 (1)	251 - PR2021 (2)	253 - PR2022 (3)	Indeks (3)/(2)
0019042 OŠ ENOTA S PRILAGOJENIM PROGRAMOM	*2.748,58*	*3.052,50*	*3.052,50*	*100,0*
4133 Tekoči transferi v javne zavode	2.748,58	3.052,50	3.052,50	100,0
0019043 TRETJA OŠ SLOVENJ GRADEC	*651,93*	*651,93*	*651,93*	*100,0*
4133 Tekoči transferi v javne zavode	651,93	651,93	651,93	100,0
0019047 OSNOVNA ŠOLA GUSTAVA ŠILIHA MARIBOR	*559,08*	*600,00*	*600,00*	*100,0*
4133 Tekoči transferi v javne zavode	559,08	600,00	600,00	100,0
0019048 INVESTICIJE IN INVESTICIJSKO VZDRŽEVANJE OŠ RADLJE	*13.297,64*	*11.000,00*	*57.000,00*	*518,2*
4204 Novogradnje, rekonstrukcije in adaptacije	6.297,64	0,00	46.000,00	---
4323 Investicijski transferi javnim zavodom	7.000,00	11.000,00	11.000,00	100,0
19039002 Glasbeno šolstvo	***26.330,71***	***24.830,71***	***24.830,71***	***100,0***
0019037 GLASBENA ŠOLA PREHRANA IN PREVOZ DELAVCEV	*16.326,11*	*16.326,11*	*16.326,11*	*100,0*
4133 Tekoči transferi v javne zavode	16.326,11	16.326,11	16.326,11	100,0
0019038 GLASBENA ŠOLA MATER.STR.	*8.433,60*	*6.933,60*	*6.933,60*	*100,0*
4133 Tekoči transferi v javne zavode	8.433,60	6.933,60	6.933,60	100,0
0019046 NADSTANDARNI PROGRAM TROBILA	*1.571,00*	*1.571,00*	*1.571,00*	*100,0*
4133 Tekoči transferi v javne zavode	1.571,00	1.571,00	1.571,00	100,0
1905 Drugi izobraževalni programi	**340.374,53**	**402.848,00**	**399.126,00**	**99,1**
19059002 Druge oblike izobraževanja	***340.374,53***	***402.848,00***	***399.126,00***	***99,1***
0019052 ZAVOD ZA ŠPORT, KULTURO, TURIZEM IN MLADE RADLJE	*133.522,00*	*174.882,00*	*175.946,00*	*100,6*
4133 Tekoči transferi v javne zavode	133.522,00	174.882,00	175.946,00	100,6
0019053 MLADINSKI KULTURNI CENTER S HOTELOM RADLJE	*13.149,29*	*21.600,00*	*21.600,00*	*100,0*
4133 Tekoči transferi v javne zavode	13.149,29	21.600,00	21.600,00	100,0

4000 - OBČINSKA UPRAVA *v EUR*

PU/PPP/GPR/PPR/PP/K4	250 - REB3_20 (1)	251 - PR2021 (2)	253 - PR2022 (3)	Indeks (3)/(2)
0019054 ŠKTM - ŠPORTNA DVORANA	*98.431,24*	*64.504,00*	*64.504,00*	*100,0*
4022 Energija, voda, komunalne storitve in komunikacije	10.720,72	10.512,00	10.512,00	100,0
4133 Tekoči transferi v javne zavode	71.663,00	53.992,00	53.992,00	100,0
4205 Investicijsko vzdrževanje in obnove	9.047,52	0,00	0,00	---
4323 Investicijski transferi javnim zavodom	7.000,00	0,00	0,00	---
0019055 ŠKTM - VZDRŽEVANJE ŠPORTNIH OBJEKTOV	*59.272,00*	*58.345,00*	*65.345,00*	*112,0*
4133 Tekoči transferi v javne zavode	59.272,00	58.345,00	58.345,00	100,0
4323 Investicijski transferi javnim zavodom	0,00	0,00	7.000,00	---
0019056 VEČGENERACIJSKI CENTER	*35.000,00*	*51.786,00*	*35.000,00*	*67,6*
4133 Tekoči transferi v javne zavode	35.000,00	51.786,00	35.000,00	67,6
0019057 ŠKTM TURIZEM TIC	*1.000,00*	*31.731,00*	*36.731,00*	*115,8*
4133 Tekoči transferi v javne zavode	1.000,00	5.531,00	36.731,00	664,1
4323 Investicijski transferi javnim zavodom	0,00	26.200,00	0,00	0,0
1906 Pomoči šolajočim	**321.671,24**	**333.931,62**	**328.232,62**	**98,3**
19069001 Pomoči v osnovnem šolstvu	***315.962,00***	***328.077,00***	***322.378,00***	***98,3***
0019060 ZIMSKA ŠOLA V NARAVI	*6.932,00*	*6.678,00*	*6.678,00*	*100,0*
4119 Drugi transferi posameznikom	6.932,00	6.678,00	6.678,00	100,0
0019061 LETNA ŠOLA V NARAVI	*0,00*	*11.399,00*	*5.700,00*	*50,0*
4119 Drugi transferi posameznikom	0,00	11.399,00	5.700,00	50,0
0019062 REGRESIRANJE PREVOZOV UČENCEV	*309.030,00*	*310.000,00*	*310.000,00*	*100,0*
4119 Drugi transferi posameznikom	309.030,00	310.000,00	310.000,00	100,0
19069002 Pomoči v srednjem šolstvu	***709,24***	***354,62***	***354,62***	***100,0***
0190620 SREDNJA ŠOLA GIMNAZIJA RAVNE PROJEKT MRK	*709,24*	*354,62*	*354,62*	*100,0*
4133 Tekoči transferi v javne zavode	709,24	354,62	354,62	100,0

4000 - OBČINSKA UPRAVA *v EUR*

PU/PPP/GPR/PPR/PP/K4	250 - REB3_20 (1)	251 - PR2021 (2)	253 - PR2022 (3)	Indeks (3)/(2)
19069003 Štipendije	***5.000,00***	***5.500,00***	***5.500,00***	***100,0***
0019064 ŠTIPENDIJE	*5.000,00*	*5.500,00*	*5.500,00*	*100,0*
4117 Štipendije	5.000,00	5.500,00	5.500,00	100,0
20 SOCIALNO VARSTVO	**929.173,08**	**549.631,45**	**418.468,00**	**76,1**
2002 Varstvo otrok in družine	**5.932,00**	**11.400,00**	**11.400,00**	**100,0**
20029001 Drugi programi v pomoč družini	***5.932,00***	***11.400,00***	***11.400,00***	***100,0***
0020044 PRISP.NOVOROJENCE	*5.932,00*	*6.400,00*	*6.400,00*	*100,0*
4111 Družinski prejemki in starševska nadomestila	5.932,00	6.400,00	6.400,00	100,0
0020054 LETOVANJE OTROK	*0,00*	*5.000,00*	*5.000,00*	*100,0*
4120 Tekoči transferi nepridobitnim organizacijam in ustanovam	0,00	5.000,00	5.000,00	100,0
2004 Izvajanje programov socialnega varstva	**923.241,08**	**538.231,45**	**407.068,00**	**75,6**
20049002 Socialno varstvo invalidov	***10.578,76***	***10.115,00***	***10.115,00***	***100,0***
0020040 FIN.DRUŽINSKI POMOČNIK	*10.578,76*	*10.115,00*	*10.115,00*	*100,0*
4119 Drugi transferi posameznikom	10.578,76	10.115,00	10.115,00	100,0
20049003 Socialno varstvo starih	***384.013,02***	***376.575,00***	***365.430,00***	***97,0***
0020041 ZAVOD. OSKRBNINE	*226.700,00*	*195.000,00*	*195.000,00*	*100,0*
4119 Drugi transferi posameznikom	226.700,00	195.000,00	195.000,00	100,0
0020042 POMOČ NA DOMU	*157.313,02*	*181.575,00*	*170.430,00*	*93,9*
4023 Prevozni stroški in storitve	1.394,02	0,00	0,00	---
4119 Drugi transferi posameznikom	150.498,00	181.575,00	170.430,00	93,9
4133 Tekoči transferi v javne zavode	5.421,00	0,00	0,00	---
20049004 Socialno varstvo materialno ogroženih	***14.046,00***	***16.300,00***	***19.300,00***	***118,4***
0020039 DONIRANA HRANA	*800,00*	*3.000,00*	*6.000,00*	*200,0*
4133 Tekoči transferi v javne zavode	800,00	3.000,00	6.000,00	200,0

4000 - OBČINSKA UPRAVA *v EUR*

PU/PPP/GPR/PPR/PP/K4	250 - REB3_20 (1)	251 - PR2021 (2)	253 - PR2022 (3)	Indeks (3)/(2)
0020043 ENKRATNE DENARNE POMOČI	*1.000,00*	*1.000,00*	*1.000,00*	*100,0*
4112 Transferi za zagotavljanje socialne varnosti	1.000,00	1.000,00	1.000,00	100,0
0020045 SUBVENCIJE NAJEMNIN	*12.246,00*	*12.300,00*	*12.300,00*	*100,0*
4119 Drugi transferi posameznikom	12.246,00	12.300,00	12.300,00	100,0
20049006 Socialno varstvo drugih ranljivih skupin	***514.603,30***	***135.241,45***	***12.223,00***	***9,0***
0020048 SOKOLSKI DOM-PREPLET VSEBIN SKOZI ZGODOVINO IN SEDANJOST	*502.400,30*	*123.018,45*	*0,00*	*0,0*
4205 Investicijsko vzdrževanje in obnove	495.255,55	121.568,60	0,00	0,0
4208 Študije o izvedljivosti projektov, projektna dokumentacija, nadzor in investicijski inženiring	7.144,75	1.449,85	0,00	0,0
0020049 RDEČI KRIŽ OO RADLJE	*12.203,00*	*12.223,00*	*12.223,00*	*100,0*
4120 Tekoči transferi nepridobitnim organizacijam in ustanovam	12.203,00	12.223,00	12.223,00	100,0
22 SERVISIRANJE JAVNEGA DOLGA	**72.650,00**	**66.898,00**	**56.444,00**	**84,4**
2201 Servisiranje javnega dolga	**72.650,00**	**66.898,00**	**56.444,00**	**84,4**
22019001 Obveznosti iz naslova financiranja izvrševanja proračuna - domače zadolževanje	***72.650,00***	***66.898,00***	***56.444,00***	***84,4***
0022010 ODPLAČILO DOLGA BANKA KOPER	*250,00*	*86,00*	*0,00*	*0,0*
4031 Plačila obresti od kreditov - poslovnim bankam	250,00	86,00	0,00	0,0
0022012 POSLOVNE BANKE	*68.000,00*	*63.802,00*	*54.026,00*	*84,7*
4031 Plačila obresti od kreditov - poslovnim bankam	68.000,00	63.802,00	54.026,00	84,7
0022020 EKO SKLAD RS ODPL.DOMAČEGA DOLGA	*4.400,00*	*3.010,00*	*2.418,00*	*80,3*
4029 Drugi operativni odhodki	500,00	300,00	300,00	100,0
4031 Plačila obresti od kreditov - poslovnim bankam	3.900,00	2.710,00	2.118,00	78,2

4000 - OBČINSKA UPRAVA *v EUR*

PU/PPP/GPR/PPR/PP/K4	250 - REB3_20 (1)	251 - PR2021 (2)	253 - PR2022 (3)	Indeks (3)/(2)
23 INTERVENCIJSKI PROGRAMI IN OBVEZNOSTI	**30.000,00**	**10.000,00**	**10.000,00**	**100,0**
2302 Posebna proračunska rezerva in programi pomoči v primerih nesreč	**30.000,00**	**0,00**	**0,00**	**---**
23029001 Rezerva občine	***30.000,00***	***0,00***	***0,00***	***---***
0023020 PRORAČUNSKA REZERVA	*30.000,00*	*0,00*	*0,00*	*---*
4091 Proračunska rezerva	30.000,00	0,00	0,00	---
2303 Splošna proračunska rezervacija	**0,00**	**10.000,00**	**10.000,00**	**100,0**
23039001 Splošna proračunska rezervacija	***0,00***	***10.000,00***	***10.000,00***	***100,0***
0023030 TEKOČA PRORAČUNSKA REZERVA	*0,00*	*10.000,00*	*10.000,00*	*100,0*
4090 Splošna proračunska rezervacija	0,00	10.000,00	10.000,00	100,0

4001 - SKUPNI OBČINSKI ORGAN *v EUR*

PU/PPP/GPR/PPR/PP/K4		250 - REB3_20 (1)	251 - PR2021 (2)	253 - PR2022 (3)	Indeks (3)/(2)
4001	**SKUPNI OBČINSKI ORGAN**	**113.381,53**	**119.051,00**	**119.051,00**	**100,0**
06	**LOKALNA SAMOUPRAVA**	**97.841,96**	**119.051,00**	**119.051,00**	**100,0**
0601	**Delovanje na področju lokalne samouprave ter koordinacija vladne in lokalne ravni**	**97.841,96**	**119.051,00**	**119.051,00**	**100,0**
06019003	***Povezovanje lokalnih skupnosti***	***97.841,96***	***119.051,00***	***119.051,00***	***100,0***
0006001	*SKUPNI OBČINSKI ORGANI*	*97.841,96*	*119.051,00*	*119.051,00*	*100,0*
4130	Tekoči transferi občinam	97.841,96	119.051,00	119.051,00	100,0
16	**PROSTORSKO PLANIRANJE IN STANOVANJSKO KOMUNALNA DEJAVNOST**	**15.539,57**	**0,00**	**0,00**	**---**
1602	**Prostorsko in podeželsko planiranje in administracija**	**15.539,57**	**0,00**	**0,00**	**---**
16029002	***Nadzor nad prostorom, onesnaževanjem okolja in narave***	***15.539,57***	***0,00***	***0,00***	***---***
0016021	*KOMUNALNI INŠPEKTOR*	*15.539,57*	*0,00*	*0,00*	*---*
4130	Tekoči transferi občinam	15.539,57	0,00	0,00	---

A. Bilanca odhodkov

5000 - KRAJEVNE SKUPNOSTI *v EUR*

PU/PPP/GPR/PPR/PP/K4		250 - REB3_20 (1)	251 - PR2021 (2)	253 - PR2022 (3)	Indeks (3)/(2)
5000	**KRAJEVNE SKUPNOSTI**	**47.995,06**	**71.011,64**	**57.444,59**	**80,9**
06	**LOKALNA SAMOUPRAVA**	**47.995,06**	**71.011,64**	**57.444,59**	**80,9**
0602	**Sofinanciranje dejavnosti občin, ožjih delov občin in zvez občin**	**47.995,06**	**71.011,64**	**57.444,59**	**80,9**
06029001	***Delovanje ožjih delov občin***	***47.995,06***	***71.011,64***	***57.444,59***	***80,9***
0006006	*KS RADLJE*	*24.032,90*	*38.891,95*	*29.172,90*	*75,0*
4020	Pisarniški in splošni material in storitve	4.272,15	4.329,39	4.329,39	100,0
4022	Energija, voda, komunalne storitve in komunikacije	595,78	700,00	700,00	100,0
4025	Tekoče vzdrževanje	58,00	58,00	58,00	100,0
4029	Drugi operativni odhodki	4.814,76	4.905,00	4.905,00	100,0
4205	Investicijsko vzdrževanje in obnove	14.292,21	28.899,56	19.180,51	66,4
0006007	*KS VUHRED*	*15.763,83*	*15.091,36*	*15.175,36*	*100,6*
4020	Pisarniški in splošni material in storitve	1.656,04	3.080,00	3.080,00	100,0
4022	Energija, voda, komunalne storitve in komunikacije	4.257,40	3.100,00	3.100,00	100,0
4025	Tekoče vzdrževanje	284,41	420,00	420,00	100,0
4029	Drugi operativni odhodki	1.626,98	2.605,00	2.605,00	100,0
4120	Tekoči transferi nepridobitnim organizacijam in ustanovam	800,00	2.500,00	2.500,00	100,0
4205	Investicijsko vzdrževanje in obnove	7.139,00	3.386,36	3.470,36	102,5
0006008	*KS REMŠNIK*	*3.698,33*	*9.528,33*	*7.012,33*	*73,6*
4020	Pisarniški in splošni material in storitve	614,54	1.620,00	1.704,00	105,2
4022	Energija, voda, komunalne storitve in komunikacije	1.565,24	1.715,75	1.715,75	100,0
4029	Drugi operativni odhodki	318,55	462,58	462,58	100,0
4120	Tekoči transferi nepridobitnim organizacijam in ustanovam	50,00	1.000,00	1.000,00	100,0
4202	Nakup opreme	0,00	300,00	300,00	100,0
4205	Investicijsko vzdrževanje in obnove	1.150,00	4.430,00	1.830,00	41,3
0006009	*KS SV. ANTON*	*4.500,00*	*7.500,00*	*6.084,00*	*81,1*
4020	Pisarniški in splošni material in storitve	1.459,89	512,50	596,50	116,4
4022	Energija, voda, komunalne storitve in komunikacije	141,27	140,00	140,00	100,0
4025	Tekoče vzdrževanje	245,30	245,00	245,00	100,0
4029	Drugi operativni odhodki	1,85	2,50	2,50	100,0
4120	Tekoči transferi nepridobitnim organizacijam in ustanovam	0,00	2.000,00	2.000,00	100,0
4205	Investicijsko vzdrževanje in obnove	2.651,69	4.600,00	3.100,00	67,4

A. Bilanca odhodkov

5000 - KRAJEVNE SKUPNOSTI *v EUR*

PU/PPP/GPR/PPR/PP/K4	250 - REB3_20 (1)	251 - PR2021 (2)	253 - PR2022 (3)	Indeks (3)/(2)

C. Račun financiranja

4000 - OBČINSKA UPRAVA *v EUR*

PU/PPP/GPR/PPR/PP/K4		250 - REB3_20 (1)	251 - PR2021 (2)	253 - PR2022 (3)	Indeks (3)/(2)
4000	**OBČINSKA UPRAVA**	**764.368,20**	**1.486.946,00**	**693.441,00**	**46,6**
22	**SERVISIRANJE JAVNEGA DOLGA**	**764.368,20**	**1.486.946,00**	**693.441,00**	**46,6**
2201	**Servisiranje javnega dolga**	**764.368,20**	**1.486.946,00**	**693.441,00**	**46,6**
22019001	***Obveznosti iz naslova financiranja izvrševanja proračuna - domače zadolževanje***	***764.368,20***	***1.486.946,00***	***693.441,00***	***46,6***
0022010	*ODPLAČILO DOLGA BANKA KOPER*	*9.996,00*	*9.996,00*	*0,00*	*0,0*
5501	Odplačila kreditov poslovnim bankam	9.996,00	9.996,00	0,00	0,0
0022012	*POSLOVNE BANKE*	*426.796,20*	*397.758,00*	*393.442,00*	*98,9*
5501	Odplačila kreditov poslovnim bankam	426.796,20	397.758,00	393.442,00	98,9
0022013	*STANOVANJSKI SKLAD RS, JAVNI SKLAD*	*21.576,00*	*22.426,00*	*23.325,00*	*104,0*
5501	Odplačila kreditov poslovnim bankam	21.576,00	22.426,00	23.325,00	104,0
0022014	*BLAGOVNI KREDITI*	*306.000,00*	*1.037.461,00*	*250.000,00*	*24,1*
5503	Odplačila kreditov drugim domačim kreditodajalcem	306.000,00	1.037.461,00	250.000,00	24,1
0022015	*MGRT-POVRATNA SREDSTVA*	*0,00*	*19.305,00*	*26.674,00*	*138,2*
5503	Odplačila kreditov drugim domačim kreditodajalcem	0,00	19.305,00	26.674,00	138,2

LETO 22

OBRAZLOŽITVE PRORAČUNA OBČINE RADLJE OB DRAVI

ZA LETO 2022

Občina Radlje ob Dravi, Mariborska cesta 7, 2360 Radlje ob Dravi

KAZALO

UVOD 6

PLANSKA IZHODIŠČA ZA PRIPRAVO PREDLOGA PRORAČUNA 2020 11

OBRAZLOŽITEV SPLOŠNEGA DELA PRORAČUNA 13

BILANCA PRIHODKOV IN ODHODKOV 13

PRIHODKI 13
TEKOČI PRIHODKI 13
DAVČNI PRIHODKI 14
NEDAVČNI PRIHODKI 14
KAPITALSKI PRIHODKI 15
PREJETE DONACIJE 15
TRANSFERNI PRIHODKI 16

ODHODKI 17

TEKOČI ODHODKI (40) 17

TEKOČI TRANSFERI (41) 18

INVESTICIJSKI ODHODKI (42) 19

INVESTICIJSKI TRANSFERI (43) 20

RAČUN FINANČNIH TERJATEV IN NALOŽB 20

PREJETA VRAČILA DANIH POSOJIL (750) 21

PRODAJA KAPITALSKIH DELEŽEV (751) 21

DANA POSOJILA IN POVEČANJE KAPITALSKIH DELEŽEV 21

RAČUN FINANCIRANJA 21

OBRAZLOŽITEV POSEBNEGA DELA PRORAČUNA 23

1000 – občinski svet 24

01 POLITIČNI SISTEM 24

Program 0101 Politični sistem 25
01019001 Dejavnost občinskega sveta 25
01019002 Izvedba in nadzor volitev in referendumov 25

2000 – nadzorni odbor 26

02 EKONOMSKA IN FISKALNA ADMINISTRACIJA 26

Program 0203 Fiskalni nadzor 26
02039001 Dejavnost nadzornega odbora 26

3000 – župan in podžupani 27

01 POLITIČNI SISTEM 27

Program 0101 Politični sistem 27
01019003 Dejavnost župana in podžupanov 27

4000 – občinska uprava 28

02 EKONOMSKA IN FISKALNA ADMINISTRACIJA 28

Program 0202 Urejanje na področju fiskalne politike 29
02029001 Urejanje na področju fiskalne politike 29

Program 0203 Fiskalni nadzor 29
02039001 Dejavnost nadzornega odbora 29

06 LOKALNA SAMOUPRAVA 29

Program 0601 Delovanje na področju lokalne samouprave ter koordinacija vladne in lokalne ravni 30
06019002 Nacionalno združenje lokalnih skupnosti 30
06019003 Povezovanje lokalnih skupnosti 30

Program 0603 Dejavnost občinske uprave odhodki 31
06039001 Administracija občinske uprave 31
06039002 Razpolaganje in upravljanje s premoženjem, potrebnim za delovanje občinske uprave 32

07 OBRAMBA IN UKREPI OB IZREDNIH DOGODKIH 33

Program 0703 Varstvo pred naravnimi in drugimi nesrečami 34
07039001 Pripravljenost sistema za zaščito, reševanje in pomoč 34
07039002 Delovanje sistema za zaščito, reševanje in pomoč 34

08 NOTRANJE ZADEVE IN VARNOST 34

Program 0802 Policijska in kriminalistična dejavnost 35
08029001 Prometna varnost 35

11 KMETIJSTVO, GOZDARSTVO IN RIBIŠTVO 35

1102 Program reforme kmetijstva in živilstva 35
11029002 Razvoj in prilagajanje podeželskih območij 36
11029003 Zemljiške operacije 37

1104 Program Gozdarstvo 37

11049001 Vzdrževanje in gradnja gozdnih cest 37

12 PRIDOBIVANJE IN DISTRIBUCIJA ENERGETSKIH SUROVIN 37

1102 Urejanje področja učinkovite rabe in obnovljivih virov energije 37
12069001 Spodbujanje rabe obnovljivih virov energije 38

13 PROMET, PROMETNA INFRASTRUKTURA IN KOMUNIKACIJE 38

1302 Cestni promet in infrastruktura 39
13029001 Upravljanje in tekoče vzdrževanje občinskih cest 39
13029002 Investicijsko vzdrževanje in gradnja občinskih cest 40
13029003 Urejanje cestnega prometa 40
13029004 Cestna razsvetljava 41

1306 Telekomunikacije in pošta 41
13069001 Investicijska vlaganja v telekomunikacijsko omrežje 41

14 GOSPODARSTVO 41

1402 Pospeševanje in podpora gospodarski dejavnosti 41
14029001 Spodbujanje razvoja malega gospodarstva 42

1403 Promocija Slovenije, razvoj turizma in gostinstva 42
14039001 Promocija občine 42
14039002 Spodbujanje razvoja turizma in gostinstva 42

15 VAROVANJE OKOLJA IN NARAVNE DEDIŠČINE 43

1502 Zmanjšanje onesnaženja, kontrola in nadzor 43
15029001 Zbiranje in ravnanje z odpadki 44
15029002 Ravnanje z odpadno vodo 44

1504 Upravljanje in nadzor vodnih virov 45
15049001 Načrtovanje, varstvo in urejanje voda 45

16 PROSTORSKO PLANIRANJE IN STANOVANJSKO KOMUNALNA DEJAVNOST 45

1602 Prostorsko in podeželsko planiranje in administracija 46
16029001 Urejanje in nadzor na področju geodetskih evidenc 47
16029003 Prostorsko načrtovanje 47

1603 Komunalna dejavnost 47
16039001 Oskrba z vodo 47
16039002 Urejanje pokopališč in pogrebna dejavnost 48
16039003 Objekti za rekreacijo 48

1605 Spodbujanje stanovanjske gradnje 49
16059003 Drugi programi na stanovanjskem področju 49

1606 Upravljanja in razpolaganja z zemljišči *50*
16069002 Nakup zemljišč *50*

17 ZDRAVSTVENO VARSTVO *50*

1702 Primarno zdravstvo *51*
17029001 Dejavnost zdravstvenih domov *51*

1707 Drugi programi na področju zdravstva *51*
17079001 Nujno zdravstveno varstvo predlagani odhodki *51*
17079002 Mrliško ogledna služba *51*

18 KULTURA, ŠPORT IN NEVLADNE ORGANIZACIJE *51*

1802 Ohranjanje kulturne dediščine *52*
18029001 Nepremična kulturna dediščina *52*

1803 Programi v kulturi *53*
18039001 Knjižničarstvo in založništvo *53*
18039005 Drugi programi v kulturi *54*

Program 1804 Podpora posebnim skupinam *54*
18049004 Programi drugih posebnih skupin *54*

1805 Šport in prostočasne aktivnosti *56*
18059001 Programi športa *57*

19 IZOBRAŽEVANJE *57*

1902 Varstvo in vzgoja predšolskih otrok *57*
19029001 Vrtci *58*

1903 Primarno in sekundarno izobraževanje *58*
19039001 Osnovno šolstvo *58*
19039002 Glasbeno šolstvo *59*

1905 Drugi izobraževalni programi *59*
19059002 Druge oblike izobraževanja *59*
19069001 Pomoči v osnovnem šolstvu *60*
19069002 Pomoči v srednjem šolstvu *60*
19069003 Štipendije *61*

20 SOCIALNO VARSTVO *61*

2002 Varstvo otrok in družine *61*

2004 Izvajanje programov socialnega varstva *62*
20049002 Socialno varstvo invalidov *62*
20049003 Socialno varstvo starih *62*

20049004 Socialno varstvo materialno ogroženih *63*
20049006 Socialno varstvo drugih ranljivih skupin *63*

22 SERVISIRANJE JAVNEGA DOLGA *64*

2201 Servisiranje javnega dolga *64*
22019001 Obveznosti iz naslova financiranja domačega zadolževanja *64*

23 INTERVENCIJSKI PROGRAMI IN OBVEZNOSTI *64*

2303 Splošna proračunska rezervacija *64*
23039001 Splošna proračunska rezervacija *64*

4001 – skupni občinski organ *64*

06 LOKALNA SAMOUPRAVA *64*

0601 Delovanje na področju lokalne samouprave ter koordinacij vladne in lokalne ravni *65*
06019003 Povezovanje lokalnih skupnosti *65*

5000 – krajevne skupnosti *65*

06 LOKALNA SAMOUPRAVA *65*

Program 0602 Sofinanciranje dejavnosti občin, ožjih delov občin in zvez občin *66*
06029001 Delovanje ožjih delov občin *66*

4000 – občinska uprava *67*

22 SERVISIRANJE JAVNEGA DOLGA *67*
22019001 Obveznosti iz naslova financiranja izvrševanja proračuna – domače zadolževanje *67*

UVOD

Pri pripravi predloga občinskega proračuna za leto 2022 se upoštevajo naslednji predpisi:

- Zakon o javnih financah (Uradni list RS, št. 11/11 - uradno prečiščeno besedilo, 14/13 - popr. 101/13, 55/15-ZFisP, 96/15 – ZIPRS1617 in 13/18; v nadaljevanju: ZJF),
- Uredbo o dokumentih razvojnega načrtovanja in postopkih za pripravo predloga državnega proračuna in proračunov samoupravnih lokalnih skupnosti (Uradni list RS, št. 54/10 in 35/18),
- Odredbo o funkcionalni klasifikaciji javnofinančnih izdatkov (Uradni list RS, št. 43/00),
- Pravilnik o programski klasifikaciji izdatkov občinskih proračunov (Uradni list RS, št. 57/05, 88/05-popr., 138/06 in 108/08),
- Navodilo o pripravi finančnih načrtov posrednih uporabnikov državnega in občinskih proračunov (Uradni list RS, št. 91/00 in 122/00).

Pri pripravi proračuna je potrebno upoštevati tudi podzakonske predpise Zakona o računovodstvu (Uradni list RS, št. 23/99, 30/02 – ZJF-C in 114/06 – ZUE;) in sicer:
Pravilnik o enotnem kontnem načrtu za proračun, proračunske uporabnike in druge osebe javnega prava (Uradni list RS, št. 112/09, 58/10, 104/10, 104/11,97/12, 108/13, 94/14 in 100/15, 84/16, 75/17, 81/18 in 79/19).

V delu proračuna, ki se nanaša na pripravo načrta razvojnih programov, pa so upoštevani naslednji predpisi:

- Uredba o enotni metodologiji za pripravo in obravnavo investicijske dokumentacije na področju javnih financ (Uradni list RS, št. 60/06, 54/10 in 27/16),
- Zakon o spremljanju državnih pomoči (Uradni list RS, št. 37/04).

Pri pripravi dokumentov proračuna, ki se nanašajo na pripravo kadrovskega načrta, se upoštevajo Zakon o javnih uslužbencih (Uradni list RS, št. 63/07 – uradno prečiščeno besedilo, 65/08, 69/08-ZTFI-A, 69/08-ZZavar-E, 74/09 Odl.US: U-I-136/07-13, 40/12-ZUJF in 158/20 – ZintPK-C); pri pripravi dokumentov, ki se nanašajo na pridobivanje in razpolaganje s stvarnim premoženjem občine pa Zakon o stvarnem premoženju države in samoupravnih lokalnih skupnosti (Uradni list RS, št. 11/18 in 79/18) in Uredbo o stvarnem premoženju države in samoupravnih lokalnih skupnosti (Uradni list RS, št. 31/18).

Struktura proračuna:

I. Splošni del
II. Posebni del
III. Načrt razvojnih programov
IV. Obrazložitev (splošnega dela proračuna, posebnega dela proračuna in načrta razvojnih programov)

Splošni del proračuna vključuje bilanco prihodkov in odhodkov, račun finančnih terjatev in naložb ter račun financiranja. ***V bilanci prihodkov in odhodkov*** se na strani prihodkov izkazujejo davčni in nedavčni prihodki, kapitalski prihodki, prejete donacije, transferni prihodki in prejeta sredstva iz Evropske unije, na strani odhodkov pa vsi odhodki, ki zajemajo tekoče odhodke, tekoče transfere, investicijske odhodke, investicijske transfere in plačila sredstev v proračun Evropske unije.

***V računu finančnih terjatev* in naložb** se izkazujejo vsa prejeta sredstva od vrnjenih posojil, od prodaje kapitalskih vlog in vsa porabljena sredstva danih posojil ter porabljena sredstva za nakup kapitalskih naložb.

V računu financiranja se izkazujejo odplačila dolgov in zadolževanje, ki je povezano s financiranjem presežkov in odhodkov nad prihodki v bilanci prihodkov in odhodkov, presežkov izdatkov nad prejemki v računu finančnih terjatev in naložb ter s financiranjem odplačil dolgov v računu financiranja. V računu financiranja se prav tako izkazujejo načrtovane spremembe denarnih sredstev na računih proračuna v proračunskem letu.

Posebni del proračuna pomeni vsebino porabe javnofinančnih sredstev v finančnih načrtih posameznih neposrednih proračunskih uporabnikov in vključuje odhodke po področjih proračunske porabe, glavnih programih in podprogramih iz Pravilnika o programski klasifikaciji izdatkov občinskih proračunov ter proračunskih postavkah, kontih in podkontih.

Pri pripravi proračuna se upoštevajo klasifikacije javnofinančnih prejemkov in izdatkov.

Klasifikacije proračuna prikazujejo prejemke in izdatke občinskega proračuna po naslednjih klasifikacijah:

- institucionalni,
- ekonomski,
- programski,
- funkcionalni (COFOG).

Institucionalna klasifikacija javnofinančnih enot daje odgovor na vprašanje, **kdo porablja proračunska sredstva** (katere institucije). Institucionalna klasifikacija proračunskih uporabnikov prikazuje razdelitev proračunskih sredstev po institucionalnih enotah, ki so nosilci pravic porabe za financiranje programov iz proračuna. Nosilci pravic porabe za financiranje programov iz občinskega proračuna so neposredni uporabniki proračuna (občinski svet, nadzorni odbor, župan, občinska uprava in ožji deli občine – četrtne skupnosti).

Ekonomsko klasifikacijo javnofinančnih prejemkov in izdatkov določa Pravilnik o enotnem kontnem načrtu za proračun, proračunske uporabnike in druge osebe javnega prava. Daje

odgovor na vprašanje, **kaj se plačuje iz javnih sredstev**. Je temelj strukture proračuna.

Programska klasifikacija javnofinančnih izdatkov daje odgovor na vprašanje, **za kaj se porabljajo javna sredstva.** Programska klasifikacija javnofinančnih izdatkov je določena posebej za državni in posebej za občinske proračune in sicer za občine s Pravilnikom o programski klasifikaciji izdatkov občinskih proračunov. Uporablja se za pripravo proračunov občin od leta 2006 dalje. V njej so določena področja proračunske porabe in glavni programi in za občine še podprogrami. Programska klasifikacija je že od 1. 1. 2006 dalje tudi podlaga za poročanje občin o prejemkih in izdatkih občin na podlagi 27. člena Zakona o financiranju občin (Uradni list RS, št. 32/06, 57/08, 36/11, 14/15 – ZUUJFO, 71/17 in 21/18 – popr.). V ta namen je bil objavljen Pravilnik o poročanju občin o realiziranih prihodkih in drugih prejemkih ter odhodkih in drugih izdatkih občinskih proračunov (Uradni list RS, št. 56/07 in 6/08), na podlagi katerega občine poročajo preko sistema za poročanje (APPrA-O), ki ga je vzpostavilo Ministrstvo za finance. Funkcionalna klasifikacija javnofinančnih izdatkov, določena z Odredbo o funkcionalni klasifikaciji javnofinančnih izdatkov, je namenjena prikazu razdelitve celotnih javnofinančnih izdatkov po posameznih funkcijah občine. Predpisana funkcionalna klasifikacija javnofinančnih izdatkov je skladna z mednarodno COFOG klasifikacijo in omogoča mednarodne primerjave.

Izdatki proračuna se skladno s ***programsko klasifikacijo*** razvrščajo v :

- področja proračunske porabe (21 področij),
- glavne programe (61 glavnih programov) in
- podprograme (122 podprogramov).

<u>Področja proračunske porabe skladno s programsko klasifikacijo:</u>
01 POLITIČNI SISTEM
02 EKONOMSKA IN FISKALNA ADMINISTRACIJA
03 ZUNANJA POLITIKA IN MEDNARODNA POMOČ
04 SKUPNE ADMINISTRATIVNE SLUŽBE IN SPLOŠNE JAVNE STORITVE
05 ZNANOST IN TEHNOLOŠKI RAZVOJ
06 LOKALNA SAMOUPRAVA
07 OBRAMBA IN UKREPI OB IZREDNIH DOGODKIH
08 NOTRANJE ZADEVE IN VARNOST
10 TRG DELA IN DELOVNI POGOJI
11 KMETIJSTVO, GOZDARSTVO IN RIBIŠTVO
12 PRIDOBIVANJE IN DISTRIBUCIJA ENERGETSKIH SUROVIN
13 PROMET, PROMETNA INFRASTRUKTURA IN KOMUNIKACIJE
14 GOSPODARSTVO
15 VAROVANJE OKOLJA IN NARAVNE DEDIŠČINE
16 PROSTORSKO PLANIRANJE IN STANOVANJSKO KOMUNALNA DEJAVNOST
17 ZDRAVSTVENO VARSTVO

18 KULTURA, ŠPORT IN NEVLADNE ORGANIZACIJE
19 IZOBRAŽEVANJE
20 SOCIALNO VARSTVO
22 SERVISIRANJE JAVNEGA DOLGA
23 INTERVENCIJSKI PROGRAMI IN OBVEZNOSTI.

Programska klasifikacija področja 09. in 21. se za občinski proračun ne uporablja.

1. Prvo področje – politični sistem zajema dejavnost izvršilnih in zakonodajnih organov (občinski svet, župan, podžupan)
2. Drugo področje – ekonomska in fiskalna administracija zajema vodenje finančnih zadev in storitev ter nadzor nad porabo javnih financ.
3. Tretje področje – zunanja politika in mednarodna pomoč zajema sodelovanje občin v mednarodnih institucijah, sodelovanje z občinami iz tujine in mednarodno humanitarno pomoč.
4. Četrto področje – skupne administrativne službe in splošne javne storitve zajema vse tiste storitve, ki niso v zvezi z določeno funkcijo in ki jih običajno opravljajo centralni uradi na različnih ravneh oblasti.
5. Peto področje – znanost in tehnološki razvoj zajema sredstva za znanost in razvojno – raziskovalno dejavnost.
6. Šesto področje – lokalna samouprava zajema sredstva za delovanje ožjih delov občin ali zvez občin, združenj občin in drugih oblik povezovanja občin.
7. Sedmo področje – obramba in ukrepi ob izrednih dogodkih zajema civilne organizacijske oblike sistema zaščite, obveščanja in ukrepanja v primeru naravnih in drugih nesreč.
8. Osmo področje – notranje zadeve in varnost zajema naloge na področju prometne varnosti in notranje varnosti v občini.
10. Deseto področje – trg dela in delovni pogoji zajema naloge na področju aktivne politike zaposlovanja, in sicer spodbujanje odpiranja novih delovnih mest oziroma zaposlitev brezposelnih oseb.
11. Enajsto področje – kmetijstvo, gozdarstvo in ribištvo zajema izvajanje programov na področju kmetijstva (prestrukturiranje kmetijstva in živilstva, razvoj podeželja in podporne storitve kmetijstvu), gozdarstva (gozdna infrastruktura) in ribištva.
12. Dvanajsto področje – pridobivanje in distribucija energetskih surovin zajema področje oskrbe z električno energijo, oskrbe s plinom, oskrbe z obnovljivimi viri energije in oskrbe s toplotno energijo.
13. Trinajsto področje – promet, prometna infrastruktura in komunikacije zajema področje cestnega prometa in infrastrukture, železniške infrastrukture, letališke infrastrukture in vodne infrastrukture.
14. Štirinajsto področje – gospodarstvo zajema urejanje in nadzor na področju varstva potrošnikov, pospeševanje in podporo gospodarskih dejavnosti, promocijo občine, razvoj turizma in gostinstva.

15. Petnajsto področje – varovanje okolja in naravne dediščine zajema naloge za izboljšanje stanja okolja in naloge v zvezi z varovanjem naravne dediščine.
16. Šestnajsto področje – prostorsko planiranje in stanovanjsko komunalna dejavnost zajema prostorsko načrtovanje in razvoj ter načrtovanje poselitve v prostoru.
17. Sedemnajsto področje – zdravstveno varstvo zajema določene programe na področju primarnega zdravstva in na področju lekarniške dejavnosti, preventivne programe zdravstvenega varstva in druge programe na področju zdravstva.
18. Osemnajsto področje – kultura, šport in nevladne organizacije zajema programe kulture, športa, programe za mladino in financiranje posebnih skupin (veteranske organizacije, verske skupnosti, narodnostne skupnosti in druge posebne skupine).
19. Devetnajsto področje – izobraževanje zajema programe na področju predšolske vzgoje, osnovnošolskega izobraževanja, poklicnega izobraževanja, srednjega splošnega izobraževanja, osnovnega glasbenega izobraževanja, izobraževanje odraslih in višjega in visokega strokovnega izobraževanja ter vse oblike pomoči šolajočim.
20. Dvajseto področje – socialno varstvo zajema programe na področju urejanja sistema socialnega varstva, ter programe pomoči, ki so namenjeni varstvu naslednjih skupin prebivalstva: družin, starih, najrevnejših slojev prebivalstva, telesno in duševno prizadetih oseb in zasvojenih oseb.
22. Dvaindvajseto področje – servisiranje javnega dolga zajema program upravljanja z javnim dolgom na občinski ravni.
23. Triindvajseto področje – intervencijski programi in obveznosti zajema sredstva za odpravo posledic naravnih nesreč, kot so potres, poplave, zemeljski plaz, snežni plaz, visok sneg, močan veter, toča, pozeba, suša, množični pojav nalezljive človeške, živalske ali rastlinske bolezni, druge nesreče, ki jih povzročijo naravne sile in ekološke nesreče, ter za finančne rezerve, ki so namenjeni za zagotovitev sredstev za naloge, ki niso bile predvidene v sprejetem proračunu in so nujne za izvajanje dogovorjenih nalog.

Načrt razvojnih programov je sestavni del proračuna in predstavlja njegov tretji del, v katerem so odhodki proračuna prikazani v obliki konkretnih projektov oz. programov, za katere je načrt financiranja prikazan za prihodnja štiri leta (od leta 2022 do leta 2025 oz. tudi po letu 2025, saj so v obrazcu 3 v zadnjem letu v zadnjem stolpcu »po letu 2025« prikazane tudi vrednosti izdatkov za tiste projekte, ki se nadaljujejo še po letu 2023). V NRP so torej vključeni odhodki, ki odražajo razvojno politiko občine (iz dokumentov dolgoročnega načrtovanja).

PLANSKA IZHODIŠČA ZA PRIPRAVO PREDLOGA PRORAČUNA 2022

Pri pripravi proračuna smo upoštevali Proračunski priročnik za pripravo proračuna občine za leti 2021 in 2022 (oktober 2020).
Povprečnina, ki pripada občinam v skladu s sedmim odstavkom 12. člena ZFO-1 znaša za proračunsko leto 2022 628,20 €. Izračun primerne porabe občin, dohodnine in finančne izravnave za leto 2022 temelji na podatkih o številu in starostni strukturi prebivalcev, dolžini lokalnih cest in javnih poti ter površini občin, kot to določa 13. člen ZFO-1. Razpoložljiva dohodnina, ki pripada občinam, na podlagi tretjega odstavka 6. člena ZFO-1 za leto 2021 ne zadostuje za pokritje vseh pripadajočih sredstev, zato je v letu 2022 predvidena finančna izravnava.

Omenjeni predhodni podatki o primerni porabi oziroma povprečnini so bili osnova pri pripravi in ovrednotenju finančnih načrtov neposrednih in posrednih uporabnikov proračunskih sredstev. V ocenah posameznih prihodkov in odhodkov pri pripravi proračuna smo izhajali iz deset mesečne realizacije leta 2020.

Na podlagi zbranih zahtevkov so med proračunske odhodke za leto 2022 vključene dosedanje in nove naloge iz dejavnosti in investicijskih namenov.

Pri pripravi dokumentov proračuna, ki se nanašajo na pripravo kadrovskega načrta, občine upoštevajo Zakon o javnih uslužbencih (Uradni list RS, št. 63/07 – uradno prečiščeno besedilo, 65/08, 69/08-ZTFI-A, 69/08-ZZavar-E, 74/09 Odl.US: U-I-136/07-13, 40/12-ZUJF in 158/20 – ZintPK-C); v nadaljevanju ZJU), pri pripravi dokumentov, ki se nanašajo na pridobivanje in razpolaganje s stvarnim premoženjem občine pa Zakon o stvarnem premoženju države in samoupravnih lokalnih skupnosti (Uradni list RS, št. 11/18 in 79/18; v nadaljevanju: ZSPDSLS) in Uredbo o stvarnem premoženju države in samoupravnih lokalnih skupnosti (Uradni list RS, št. 31/18).

Pri pripravi proračuna občine je potrebno upoštevati tudi Zakon o fiskalnem pravilu (Uradni list RS, št. 55/15; v nadaljevanju ZFisP), ki določa, v katerih primerih in za katere namene lahko posamezna institucionalna enota sektorja država (institucionalne enote, ki so v skladu z uredbo, ki ureja standardno klasifikacijo institucionalnih sektorjev, uvrščene v sektor S.13) uporabi presežke preteklih let.

Pri načrtovanju obveznosti z naslova stroškov dela smo izhajali iz števila in strukture zaposlenih v povezavi s predpisi, ki urejajo plače in druge pravice z delovnega razmerja v javnem sektorju. Pri planiranju sredstev za prispevke na in iz bruto plače so upoštevane enake stopnje prispevkov, kot v lanskem letu. Premije kolektivnega dodatnega pokojninskega zavarovanja se načrtujejo v enaki višini kot v letu 2021.

Sredstva za druge prejemke zaposlenih, ki se izkazujejo na proračunskih postavkah za plače se načrtujejo na nivoju trenutno veljavnih.

Regres za letni dopust za leto 2022 se načrtuje v enakih zneskih, kot v letu 2021.

Zaradi programske klasifikacije prikazovanja podatkov, ki ga zahteva Ministrstvo za finance, so podatki prikazani v kolonah in sicer 3. rebalans proračuna za leto 2020, predlog proračuna za leto 2021 in predlog proračuna za leto 2022.

OBRAZLOŽITEV SPLOŠNEGA DELA PRORAČUNA

BILANCA PRIHODKOV IN ODHODKOV

Izkazuje vse predvidene prihodke in odhodke proračuna občine Radlje ob Dravi, ki bodo vplačani oz. izplačani na področju proračuna za leto 2022. V ocenah posameznih prihodkov in odhodkov pri pripravi proračuna smo izhajali iz deset mesečne realizacije leta 2020. Sestavljena je po ekonomski klasifikaciji v predpisan obliki.

PRIHODKI

Na osnovi veljavne klasifikacije se prihodki delijo na davčne prihodke, nedavčne prihodke, kapitalske prihodke, prejete donacije, transferne prihodke in prejeta sredstva Evropske unije.

Skupni prihodki proračuna za leto 2022 so ocenjeni v višini 8.847.983,34 €, kar je za 16 % manj kot v proračunu za leto 2021.

Planirani so na podlagi določb Zakona o financiranju občin – ZFO-1 (123/06, 57/08, 36/11, 14/15 – ZUUJFO, 71/17 in 21/18 – popr. In 80/20 - ZIUOOPE).

Pregled načrtovanih prihodkov po vrstah:

Zap. št.	PRIHODKI	Vrednost v €
1.	Tekoči prihodki (70+71)	6.886.777,00
2.	Kapitalski prihodki (72)	205.809,74
3.	Prejete donacije (73)	53.103,36
4.	Transferni prihodki (74+78)	1.702.293,24
	SKUPAJ PRIHODKI	**8.847.983,34**

TEKOČI PRIHODKI

Tekoče prihodke sestavljajo:

- davčni prihodki (700+703+704), ki zajemajo davke na dohodek in dobiček, davke na premoženje in domače davke na blago in storitve;
- nedavčni prihodki (710+711+712+713+714), ki zajemajo udeležbo na dobičku in dohodke od premoženja, takse in pristojbine, globe in druge denarne kazni, prihodke od prodaje blaga in storitev ter druge nedavčne prihodke.

DAVČNI PRIHODKI

V skladu z opredelitvijo v 53. členu Pravilnika o enotnem kontnem načrtu za proračun, proračunske uporabnike in druge osebe javnega prava (Uradni list RS, št. 112/09, 58/10, 104/10, 104/11 , 97/12, 108/13, 94/14, 100/15, 84/16, 75/17, 82/18 in 79/19) zajemajo davčni prihodki tiste prihodke, ki jih uvrščamo med tekoče prihodke občinskega proračuna. V tej skupini se izkazujejo vse vrste davkov. Glavni davčni prihodek v sklopu te podskupine kontov predstavlja dohodnina, ki jo plačujejo občani na podlagi Zakona o dohodnini. Med davke od premoženja uvrščamo davke na uporabo, lastništvo ali prodajo premoženja in se zaračunavajo v določenih časovnih intervalih, v enkratnem znesku ali ob prenosu lastništva. Sem sodijo davki na spremembo lastništva nad premoženjem zaradi dedovanj, daril in drugih prometov nepremičnin. V tej strukturi prihodkov je najpomembnejši prihodek od nadomestila za uporabo stavbnega zemljišča in davek na promet nepremičnin. Domači davki na blago in storitve zajemajo dajatve na proizvodnjo, pridobivanje, prodajo, prenos, dajanje v najem vlaga in storitev ter dajatve v zvezi z uporabo ali izdajo dovoljenja za uporabo blaga ali izvajanjem storitev. Med te davčne prihodke uvrščamo: okoljsko dajatev za onesnaževanje okolja zaradi odvajanja odpadnih voda, turistično takso, občinske takse, pristojbino za vzdrževanje gozdnih cest ter davek na dobitke od iger na srečo.

Zap. št.	DAVČNI PRIHODKI	Vrednost v €
1.	Davki na dohodek in dobiček (700)	4.220.608,00
2.	Davki od premoženja (703)	920.418,00
5.	Domači davki na blago in storitve (704)	138.770,00
	SKUPAJ DAVČNI PRIHODKI	**5.279.796,00**

Davčni prihodki predstavljajo 60 % vseh prihodkov proračuna. Glede na predviden plan za leto 2021 so nižji za 2 %.

NEDAVČNI PRIHODKI

Nedavčne prihodke sestavljajo prihodki od udeležbe na dobičku (udeležbe na dobičku in dividende, obresti) in dohodki od premoženja (najemnine, zakupnine, prihodki iz koncesij, odškodnine za služnost, koncesijske dajatve od posebnih iger na srečo, prihodki krajevnih skupnosti), takse in pristojbine (upravne takse), denarne kazni izrečene po občinskih predpisih, odškodnine za degradacijo in uzurpacijo prostora ter drugi nedavčni prihodki (komunalni prispevki, prihodki upravnih organov, prihodki izvajalca gospodarske javne službe).

Zap. št.	NEDAVČNI PRIHODKI	Vrednost v €
1.	Udeležba na dobičku in dohodki od premoženja (710)	1.406.493,00
2.	Takse in pristojbine (711)	6.000,00
3.	Globe in denarne kazni (712)	13.500,00
4.	Prihodki od prodaje blaga in storitev (713)	10.000,00
5.	Drugi nedavčni prihodki (714)	170.988,00
	SKUPAJ NEDAVČNI PRIHODKI	**1.606.981,00**

Skupni nedavčni prihodki predstavljajo 18 % prihodkov proračuna. Prihodki so v primerjavi z letom 2021 višji za 2 %.

KAPITALSKI PRIHODKI

Kapitalski prihodki so prihodki iz prodaje opredmetenih osnovnih sredstev, neopredmetenih dolgoročnih sredstev, zalog blagovnih rezerv in finančnega premoženja. V skladu z načrtom ravnanja z nepremičnim premoženjem občine je poleg zemljišč predvidena prodaja enega stanovanja.

Zap. št.	KAPITALSKI PRIHODKI	Vrednost v €
1.	Prihodki od prodaje osnovnih sredstev (720)	30.000,00
2.	Prihodki od prodaje zemljišč in neopredmetenih sredstev (722)	175.809,74
	SKUPAJ KAPITALSKI PRIHODKI	**205.809,74**

PREJETE DONACIJE

Prejete donacije so prihodki iz naslova podarjenih denarnih sredstev.

Zap. št.	PREJETE DONACIJE	Vrednost v €
1.	Prejete donacije (730)	53.103,36
	SKUPAJ PREJETE DONACIJE	**53.103,36**

Previdena so sredstva donacij ob občinskem prazniku v višini 10.000 € in Fundacije za šport na podlagi prijave na razpis za nakup opreme v Večgeneracijskem urbanem športnem parku Radlje ob Dravi v višini 43.103,36 €.

TRANSFERNI PRIHODKI

Transferni prihodki so vsa sredstva, prejeta iz drugih javno finančnih institucij, to je iz državnega proračuna, proračunov drugih lokalnih skupnosti, skladov socialnega zavarovanja in drugih javnih proračunskih skladov. Ti prihodki niso izvirni javnofinančni prihodki, pač pa predstavljajo transfer sredstev iz drugih blagajn javnega financiranja.

Zap. št.	TRANSFERNI PRIHODKI	Vrednost v €
1.	Transferni prihodki iz drugij javnofinančnih institucij (740)	1.231.303,30
2.	Prejeta sredstva iz državnega proračuna iz sredstev proračuna EU (741)	470.989,94
	SKUPAJ TRANSFERNI PRIHODKI	**1.702.293,24**

Transferni prihodki predstavljajo 19 % prihodkov proračuna in so 24 % manjši od predloga proračuna za leto 2021.
Iz tekočih obveznosti državnega proračuna je predvidena finančna izravnava v višini 111.388,00 €.
Predvidena so sredstva iz državnega proračuna za investicije v višini 803.456,79 €:

- požarna taksa v višini 22.000,00 €;
- sredstva za sofinanciranje cestne infrastrukture, na podlagi 21. ZFO v višini 355.067,00 €;
- Kolesarska povezava Radelj ob Dravi z naseljem Vas v višini 53.722,62 €;
- Aglomeracije v višini 27.407,92 €;
- Obnova Kalvarije in Marijinega znamenja v višini 10.000,00 €;
- Prizidek k Vrtcu Radlje ob Dravi v višini 355.259,25 €.

Sredstva iz državnega proračuna za tekočo porabo v višini 141.923,38 € so predvidena sredstva za vzdrževanje gozdnih cest, za vzdrževanje lokalnih cest, subvencije najemnin, družinskega pomočnika in sredstva za delovanje skupnega občinskega organa.
Prejeta sredstva iz javnih skladov so predvidena sredstva Eko sklada za prizidek k vrtcu v višini 174.535,13 €.
Glede na razpise so predvidena sredstva iz državnega proračuna iz sredstev proračuna Evropske unije iz kohezijskega sklada za investicije v višini 470.989,94 € in sicer:

- Kolesarska povezava Radelj ob Dravi z naseljem Vas v višini 214.890,42 €;
- Aglomeracija v višini 109.631,68 €;
- Center sonaravnega in trajnostnega gospodarjenja z gozdovi za paviljon v višini 146.467,84 €.

ODHODKI

Odhodki po ekonomski klasifikaciji prikazujejo odhodke po kontih, v skladu s sprejetim kontnim načrtom za proračunske porabnike. V tabeli splošnega dela predloga proračuna za leto 2021 so prikazani skupni odhodki, ki so planirani v odhodkih po funkcionalnih dejavnostih, zbirno po posameznih namenih porabe in so predpisani v kontnem načrtu.

Po ključnih sklopih odhodkov ekonomske klasifikacije je predlagan obseg odhodkov proračuna Občine Radlje ob Dravi za leto 2022 v višini 8.304.270,59 €, kar je za 10 % manj glede na predvidene odhodke predloga proračuna za leto 2021.

TEKOČI ODHODKI (40)

Tekoči odhodki zajemajo tekoče odhodke na področju plač v okviru podskupine 400, prispevkov v okviru podskupine 401 in blago ter storitve v okviru podskupine 402. Podskupina 402 je namenjena vsem vrstam materialnih stroškov, splošnih in posebnih.

Tekoči odhodki vsebujejo naslednje postavke:
400 - plače in drugi izdatki zaposlenim: plače in drugi izdatki delavcev
401 - prispevki delodajalcev za socialno varnost: za planirane plače delavcev
402 - izdatki za blago in storitve: pisarniški in splošni material in storitve, posebni material in storitve, izdatki za službena potovanja, energija, voda, komunalne storitve in komunikacije, prevozni stroški in storitve, tekoče vzdrževanje, poslovne najemnine in zakupnine, kazni in odškodnine, davek na izplačane plače , drugi operativni odhodki
403 - plačila domačih obresti: obresti za najetje planiranega dolgoročnega kredita za investicije
409 - sredstva izločena v rezerve: splošna proračunska rezervacija

Tekoči odhodki so predvideni v višini 2.189.949,81 € in so za 2 % nižji glede na predvidene tekoče odhodke v letu 2021.
Stroški plač v višini 342.073,09 € so načrtovani na podlagi števila in strukture zaposlenih v skladu s predpisi, ki urejajo plače in druge pravice iz delovnega razmerja v javnem sektorju. Zajemajo sredstva za plače in dodatke, povračila in nadomestila, sredstva za nadurno delo, regres za letni dopust ter druge izdatke zaposlenim. Prispevki delodajalcev za socialno varnost so predvideni v višini 55.866,66 €. To so prispevki na bruto plače, ki jih delodajalci plačujejo za posamezne vrste obveznega socialnega zavarovanja zaposlenih. Obseg sredstev za prispevke delodajalcev je določen na podlagi veljavnih stopenj in ugotovljenega obsega sredstev za plače.
Izdatki za blago in storitve vključujejo vsa plačila za kupljeni material in drugo blago ter plačila za opravljene storitve, ki jih občina pridobiva na trgu. Sem sodijo vsi nakupi materiala, goriva in energije, izdatki za tekoče vzdrževanje in popravila, plačila potnih stroškov, izdatki za najemnine in zakupnine, odškodnine ter izdatki za vse vrste storitev, ki jih za občino opravljajo bodisi pravne

ali fizične osebe. Vključujejo tudi izdatke za nakupe drobne opreme, ki je klasificirana glede na računovodska pravila med tekočimi odhodki in sicer glede na njihovo vrednost ali življenjsko dobo. V navedeno skupino sodijo tudi programski stroški iz naslova izobraževanja, plačil članom različnih komisij in odborov, članarina, plačila poštnih in bančnih storitev. Skupni znesek je predviden v višini 1.702.366,06 €, od tega je namenjeno 1.079.005,00 € za tekoče vzdrževanje poslovnih prostorov, stanovanj, cest in drugih javnih površin.
Plačila domačih obresti so planirana v višini 56.144,00 € za servisiranje najetih dolgoročnih kreditov.
Rezerve so predvidene v višini 33.500,00 €. Sredstva splošne proračunske rezervacije, katera se uporabljajo za nepredvidene namene, za katere v proračunu niso zagotovljena sredstva ali za namene, za katere se med letom izkaže, da niso bila zagotovljena v zadostnem obsegu, ker jih pri pripravi proračuna ni bilo mogoče načrtovati, so v proračunu planirana v višini 10.000,00 €. Sredstva višini 23.500,00 € predstavljajo rezervni sklad za stanovanja in poslovne prostore na podlagi stvarnopravnega zakonika.

TEKOČI TRANSFERI (41)

Odhodki vsebujejo izdatke namenjene financiranju programov na področju subvencij podskupina 410, transferov posameznikom in gospodinjstvom podskupina 411, transferov neprofitnim organizacijam in ustanovam podskupina 412 ter drugi tekoči domači transferi podskupina 413, ki vsebujejo tekoče transfere v sklade socialnega zavarovanja, tekoče transfere v javne zavode in javne gospodarske zavode.
Tekoči transferi vsebujejo naslednje postavke:
4100 – subvencije javnim podjetjem
4102 – subvencije privatnim podjetjem in zasebnikom: tekoči odhodki in transferi kmetijstva, tekoči odhodki in transferi drobnega gospodarstva
4110 – prispevek za denarne pomoči
4111 – družinski prejemki in starševska nadomestila
4112 – transferi za zagotavljanje socialne varnosti: žepnina za socialno ogrožene dijake in študente
4117 – štipendije
4119 – drugi transferi posameznikom: subvencije, mrliško ogledna služba, plačila storitev otroškega varstva, prevozi šolskih otrok, splošni in posebni socialni zavodi, regres za letovanje otrok, pogrebni stroški, program javnih del
4120 – tekoči transferi neprofitnim organizacijam in ustanovam: protipožarna varnost,, transferi društvom turizma, sredstva za rekreacijo, kulturna društva, financiranje političnih strank
4130 - Sredstva prenesena ožjim delom občine – krajevnim skupnostim in drugim občinam
4131 – tekoči transferi v sklade socialnega zavarovanja: zdravstveno zavarovanje brezposelnih oseb
4132 – tekoči transferi v druge javne sklade

4133 – tekoči transferi v javne zavode in druge izvajalce za plače in druge osebne prejemke, prispevke in materialne stroške: knjižnična dejavnost, plače predšolska vzgoja, prispevki delodajalca predšolska vzgoja, varstvo vozače, nega pomoči na domu, šolska športna tekmovanja, materialni stroški predšolska vzgoja, splošni materialni stroški osnovnošolskega izobraževanja
4136 – tekoči transferi v javne agencije

Tekoči transferi so predvideni višini 2.999.709,41 € in so na enakem nivoju glede na predvidene odhodke v letu 2021. Odhodki za subvencije v gospodarstvu in kmetijstvu so planirani v višini 113.299,00 € in imajo obliko državnih pomoči. Subvencije vključujejo vsa nepovratna sredstva, dana javnim ali privatnim podjetjem in zasebnikom. Prejemniki teh sredstev jih obravnavajo kot prihodke tekočega poslovanja. Izkazane subvencije so za omrežnine odvajanja in čiščenja odpadnih voda za gospodinjstva, sofinanciranje vodovodov občanov.
Transferi posameznikom in gospodinjstvom zajemajo vsa plačila, namenjena za tekočo porabo posameznikov ali gospodinjstev in predstavljajo splošni dodatek k družinskim dohodkom ali pa delno ali polno nadomestilo posameznikom ali gospodinjstvom za posebne vrste izdatkov. Največ odhodkov v tej podskupini je namenjeno za regresiranje oskrbe v domovih za ostarele, prevoze učencev, subvencioniranje stanarin, plačilo razlike ekonomske cene za otroke v vrtcih, darila ob rojstvu otroka, družinskega pomočnika in pomoč na domu. Odhodki so planirani v višini 1.581.008,00 €.
Transferi neprofitnim organizacijam in ustanovam, katerih cilj ni pridobivanje dobička (društva, humanitarne organizacije). V proračunu so planirana sredstva za delovanje kulturnih, športnih, gasilskih, humanitarnih in drugih društev v skupni višini 166.836,35 €.
Drugi tekoči domači transferi so planirani v višini 1.138.566,06 € za naslednje namene:

- sredstva prenesena drugim občinam za izvajanje dejavnosti skupnih občinskih organov;
- tekoči transferi v sklade socialnega zavarovanja zajemajo prispevek za zdravstveno zavarovanje, ki ga občina plačuje za občane;
- tekoči transferi v javne zavode in druge izvajalce javnih služb predstavljajo najobsežnejše transfere v javne zavode (osnovno šolo, glasbeno šolo, knjižnico, JZ ŠKTM) za plače ter izdatke za blago in storitve;
- tekoči transferi v javne agencije so za delovanje in naloge RRA Koroška d.o.o..

INVESTICIJSKI ODHODKI (42)

Investicijski odhodki zajemajo plačila namenjena pridobitvi ali nakupu opredmetenih in ne-opredmetenih osnovnih sredstev, to je zgradb in prostorov, prevoznih sredstev, opreme in napeljav. Zajemajo tudi investicijsko vzdrževanje, izdatke za nakup zemljišč in naravnih bogastev. Odhodki iz tega naslova pomenijo povečanje realnega premoženja občine.
4201 – nakup prevoznih sredstev
4202 – nakup opreme: nabava opreme občinske uprave in oprema sejne sobe

4204 – novogradnje, rekonstrukcije in adaptacije
4205 - investicijsko vzdrževanje in obnove
4206 – nakup zemljišč in naravnih bogastev: nakup zemljišč
4208 – študije o izvedljivosti projektov in projektna dokumentacija ter nadzor

Investicijski odhodki so predvideni v višini 2.917.549,14 € in so za 22 % nižji glede na predvidene odhodke leta 2021. V skladu z Načrtom razvojnih programov so namenjeni za vlaganje v komunalno in cestno infrastrukturo, investicije v prostorsko planiranje ter investicijsko vzdrževanje občinskih objektov in infrastrukture.

INVESTICIJSKI TRANSFERI (43)

4310 – investicijski transferi neprofitnim organizacijam
4311 – investicijski transferi javnim podjetjem in družbam
4312 – investicijski transferi finančnim institucijam
4315 – investicijski transferi drugim izvajalcem javnih služb, ki niso posredni proračunski uporabniki
4321 – investicijski transferi javnim skladom in agencijam
4323 – investicijski transferi javnim zavodom

Investicijski transferi so prenesena denarna nepovratna sredstva, namenjena plačilu investicijskih odhodkov prejemnikov sredstev društvom in izvajalcem javnih služb, ki niso posredni proračunski uporabniki za nakup in gradnjo osnovnih sredstev, nabavo opreme ali drugih osnovnih sredstev, investicijsko vzdrževanje in drugo. Investicijski transferi pravnim in fizičnim osebam so planirani v višini 166.062,23 €, investicijski transferi proračunskim uporabnikom v višini 31.000,00 €. Nanašajo se na investicije in investicijsko vzdrževanje na podlagi predloženih finančnih načrtov.

Vsi odhodki iz bilance prihodkov in odhodkov so vsebinsko predstavljeni v posebnem delu proračuna po institucionalni in programski klasifikaciji.

RAČUN FINANČNIH TERJATEV IN NALOŽB

Na strani prejemkov so v tem računu izkazani tokovi prejemkov, ki nimajo značaja prihodkov, pač pa so to sredstva iz naslova prejetih vračil posojenih sredstev občine oziroma prejetih sredstev iz naslova prodaje kapitalskih deležev občine v podjetjih, bankah in drugih finančnih institucijah.
Na strani prejemkov se v tem računu izkazujejo:

- prejeta vračila danih posojil,
- prejeta sredstva iz naslova prodaje kapitalskih deležev občine,
- prejeta sredstva kupnin iz naslova privatizacije.

PREJETA VRAČILA DANIH POSOJIL (750)

V okviru te podskupine prilivov sredstev so zajeta sredstva, pridobljena iz naslova prejetih vračil danih posojil od posameznikov in zasebnikov. Predlog proračuna za leto 2022 ne predvideva prejemkov iz tega naslova.

PRODAJA KAPITALSKIH DELEŽEV (751)

V okviru te podskupine prilivov sredstev so zajeta sredstva, pridobljena iz naslova prodaje kapitalskih deležev občin v javnih ali privatnih podjetjih in bankah, ki imajo za posledico zmanjšanje kapitalskih oziroma lastniških deležev občine v teh podjetjih ali finančnih institucijah. Predlog proračuna za leto 2022 ne predvideva prejemkov iz tega naslova.

DANA POSOJILA IN POVEČANJE KAPITALSKIH DELEŽEV

V okviru te skupine izdatkov se zajemajo tisti tokovi izdatkov, ki za občino nimajo značaja odhodkov, pač pa imajo bodisi značaj danih posojil, bodisi finančnih naložb oziroma kapitalskih vlog občine v podjetja, banke oziroma druge finančne institucije.
Ta plačila imajo za rezultat nastanek finančne terjatve občine do prejemnika teh sredstev ali pa vzpostavitev oziroma povečanje kapitalskega deleža občine v lastniški strukturi prejemnikov teh sredstev.
Na strani izdatkov se v tem računu izkazujejo:

- dana posojila,
- povečanje kapitalskih deležev občine v podjetjih in finančnih institucijah,
- poraba sredstev kupnin iz naslova privatizacije,
- povečanje namenskega premoženja v javnih skladih in drugih pravnih osebah javnega prava, ki imajo premoženje v svoji lasti.

V predlogu proračuna niso predviden izdatki oziroma prejemki iz tega naslova.

RAČUN FINANCIRANJA

V računu financiranja se izkazujejo tokovi zadolževanja in odplačila dolgov, povezanih s servisiranjem dolga, oziroma s financiranjem proračunskega deficita, to je salda bilance prihodkov in odhodkov ter računa finančnih terjatev in naložb.

V računu financiranja se na strani prejemkov izkazujejo:

- najeti domači in tuji krediti,
- sredstva, pridobljena z izdajo vrednostnih papirjev doma in v tujini.

Na strani izdatkov pa se v računu financiranja izkazujejo:

- odplačila glavnice domačih in tujih kreditov,

- odplačila glavnice izdanih vrednostnih papirjev doma in v tujini.

V računu financiranja se kot saldo izkazujejo tudi spremembe denarnih sredstev na računih v teku proračunskega leta.

Domače zadolževanje (500) se nanaša na najete kredite pri domačih kreditodajalcih v predvideni višini 67.013,00 €. Občina bo na Ministrstvu za gospodarski razvoj in tehnologijo (MGRT) prijavila povratna (kreditna) sredstva. Obrestna mera kredita je 0,0% (brez EURIBOR), moratorij za vračanje kredita je eno leto ter odplačilna doba 9 let, z možnostjo predčasnega vračila kredita.
Odplačilo domačega dolga (550) se nanaša na odplačila glavnic najetih dolgoročnih kreditov v višini 1.486.946,00 € in se nanaša na dolgoročne kredite najete pri poslovnih bankah, državnem proračunu in drugim domačim kreditodajalcem.

NETO ZADOLŽEVANJE

Saldo v višini -626.428,00 € predstavlja razliko med zadolževanjem in odplačilom dolga in pomeni, da je odplačilo kreditov višje od novega zadolževanja.

NETO FINANCIRANJE

Neto financiranje znaša -543.712,75 €.

OBRAZLOŽITEV POSEBNEGA DELA PRORAČUNA

Občina Radlje ob Dravi je glede na organiziranost svojih neposrednih proračunskih uporabnikov pripravila institucionalno klasifikacijo na naslednje institucionalne enote:

- 1000 občinski svet
- 2000 nadzorni odbor
- 3000 župani in podžupani
- 4000 občinska uprava
- 4001 skupni občinski organ
- 5000 krajevne skupnosti

Institucionalna klasifikacija javnofinančnih enot, ki so zajete v okviru sektorja države, daje odgovor na vprašanje: »kdo porablja proračunska sredstva«. Institucionalna klasifikacija proračunskih uporabnikov prikazuje razdelitev proračunskih sredstev po institucionalnih enotah, ki so nosilci pravic porabe za financiranje programov iz občinskega proračuna.

Poleg institucionalne klasifikacije se izdatki v občinskih proračunih razvrščajo po programski klasifikaciji. V skladu s Pravilnikom o programski klasifikaciji izdatkov se razvrščajo v:

- področja porabe – 21 področij,
- glavne programe – 61 glavnih programov in
- podprograme – 122 podprogramov.

Področja proračunske porabe so področja, na katerih občina deluje oziroma nudi storitve in v katera so, upoštevaje delovna področja neposrednih uporabnikov, razvrščeni izdatki neposrednih uporabnikov. Glavni program je splošni program, ki je del področja proračunske porabe. Glavni programi so določeni s predpisano programsko klasifikacijo izdatkov občinskih proračunov. Glavni program ima določene splošne cilje, s katerimi se izvajajo cilji področja proračunske porabe in na katerega se nanašajo kazalci učinkovitosti ter uspešnosti. Podprogram je program, ki je del glavnega programa, v katerega so razvrščeni izdatki v finančnem načrtu. Podprogram ima jasno določene cilje, s katerimi se izvajajo cilji glavnega programa. Pri razvrščanju izdatkov občinskih proračunov pa je potrebno še izhajati iz manjših enot in to so proračunske postavke. V okviru proračunskih postavk pa še iz podskupine kontov, ki so predpisani s kontnim načrtom in določajo ekonomski namen izdatka proračuna.
Področja porabe, glavni programi in podprogrami so definirani s šifro in nazivom. Šifra področja proračunske porabe je dvomestna (npr. 01. Politični sistem, 14. Gospodarstvo), šifra glavnega programa je štirimestna (npr. 0101. Politični sistem, 1401. Urejanje in nadzor na področju gospodarstva in varstva potrošnikov) in šifra podprograma je osemmestna (npr. 01019001 Dejavnost občinskega sveta).
Osem mestna šifra je sestavljena:
- prvi dve mesti določata področje porabe,

- drugi dve mesti določata številko glavnega programa,
- tretji dve mesti (90) določata šifro za občine,
- četrti dve mesti določata zaporedno številko podprograma.

Šifre in nazivi področij proračunske porabe in glavnih programov so enotni tako na državni, kot na lokalni ravni. Prav tako so poenoteni nazivi podprogramov. Proračunske postavke znotraj podprograma, v skladu z navodili, določi občina s svojimi šiframi.

1000 – občinski svet

01 POLITIČNI SISTEM

Prvo programsko področje zajema izdatke, namenjene za dejavnost izvršilnih in zakonodajnih organov. Razčlenjeno je na izdatke namenjene dejavnosti občinskega sveta in izvedbi in nadzoru volitev in referendumov.
Predpisi, ki urejajo to področje so:

- Ustava Republike Slovenije (Uradni list RS, št. 33/91I, 42/97 - UZS68, 66/00 - UZ80, 24/03 - UZ3a, 47, 68, 69/04 - UZ50, 69/04 - UZ43, 69/04 - UZ14, 68/06 - UZ121,140,143, 47/13 - UZ90,97,99, 47/13 - UZ148, 47/13 – UZ90,97,99 in 75/16 – UZ70a);
- Zakon o lokalnih volitvah (Uradni list, št. 94/07 – uradno prečiščeno besedilo, 45/08, 83/12, 68/17 in 93/20 – Odl. US);
- Zakon o samoprispevku (Uradni list RS, št. 87/01);
- Zakon o volilni in referendumski kampanji (Ur. list RS, štev. 41/07, 103/07 - ZPolS-D, 105/08 - odl. US, 11/11, 28/11 - odl. US in 98/13,);
- Zakon o lokalni samoupravi (Uradni list RS, št. 94/07 – uradno prečiščeno besedilo, 76/08, 79/09, 51/10, 40/12 – ZUJF, 14/15 – ZUUJFO, 11/18 – ZSPDSLS-1, 30/18, 61/20 – ZIUZEOP-A in 80/20 – ZIUOOPE);
- Zakon o javnih uslužbencih (Uradni list RS, štev. 63/07 UPB3, 65/08, 69/08 - ZTFI-A, 69/08 - ZZavar-E, 40/12-ZUJF);
- Zakon o sistemu plač v javnem sektorju (Uradni list RS, št. 108/09 – uradno prečiščeno besedilo, 13/10, 59/10, 85/10, 107/10, 35/11 – ORZSPJS49a, 27/12 – odl. US, 40/12 – ZUJF, 46/13, 25/14 – ZFU, 50/14, 95/14 – ZUPPJS15, 82/15, 23/17 – ZDOdv, 67/17 in 84/18).

Dolgoročni cilji programa so kvalitetno in zakonito izvajanje nalog v okviru političnega sistema, zagotavljanje pogojev za uresničevanje volilne pravice in pravice sodelovanja občanov pri odločanju. **Glavni letni izvedbeni cilji** so realizacija načrtovanih aktivnosti v okviru dolgoročnih ciljev političnega sistema glede na sprejeti program dela občinskega sveta.

Na tem programskem področju so predvideni odhodki v višini 47.754,28 €.

Program 0101 Politični sistem

01019001 Dejavnost občinskega sveta

V ta podprogram so vključene sejnine svetnikom in članom delovnih teles za neprofesionalno opravljanje funkcije in financiranje političnih strank, ki so na lokalnih volitvah prejele predpisano število glasov volivcev za izvolitev predstavnikov v občinski svet. Odbori in komisije so po Statutu Občine Radlje ob Dravi posvetovalna delovna telesa občinskega sveta. Glede na delovno področje obravnavajo zadeve iz lastne pristojnosti in podajajo stališča, mnenja ali predloge občinskemu svetu za odločanje.

Dolgoročni cilji: Zagotovitev materialnih in strokovnih podlag za delo občinskega sveta in njegovih delovnih teles ter za delo odborov in komisij.
Letni izvedbeni cilji: Učinkovito delovanje občinskega sveta, njegovih odborov in komisij kot delovnih teles, v smislu izvajanja aktivnosti in razvojne usmeritve, izražene skozi Odlok o proračunu. Načrtovanih je 6 rednih sej občinskega sveta in 1 izredna seja občinskega sveta.

Odhodki so predvideni v višini 22.517,00 €.
Zajema podprograme sejnin svetnikov in odborov ter komisij in stroške izvedbe sej.

Zap. št.	Naziv proračunske postavke	Vrednost v €
1.	Stroški sej občinskega sveta	15.173,00
2.	Stroški odborov in komisij	7.344,00

01019002 Izvedba in nadzor volitev in referendumov

Dolgoročni cilj je kvalitetno izvajanje nalog, ki zagotavljajo stabilnost političnega sistema v Občini Radlje ob Dravi. Vsebina in obseg porabe proračunskih sredstev je odvisna od morebitnih referendumov.
Kratkoročni cilj: izvedba Sklepa o financiranju političnih strank; zajema podprograme financiranja političnih strank. Političnim strankam, katerih listam so pripadli mandati za člane Občinskega sveta Občine Radlje ob Dravi na zadnjih lokalnih volitvah, pripada sorazmerni del sredstev iz proračuna Občine Radlje ob Dravi glede na število dobljenih glasov.

Odhodki so predvideni v višini 25.237,28 € za financiranje političnih strank in volitve župana in občinski svet.

2000 – nadzorni odbor

02 EKONOMSKA IN FISKALNA ADMINISTRACIJA

V občini je na tem področju zajeto urejanje na področju fiskalne politike ter fiskalnega nadzora, dejavnost nadzornega odbora.
Predpisi, ki urejajo to področje so:

- Zakon o lokalni samoupravi (Uradni list RS, št. 94/07 – uradno prečiščeno besedilo, 76/08, 79/09, 51/10, 40/12 – ZUJF, 14/15 – ZUUJFO, 11/18 – ZSPDSLS-1, 30/18, 61/20 – ZIUZEOP-A in 80/20 – ZIUOOPE);
- Pravilnik o plačah občinskih funkcionarjev in nagradah članov delovnih teles občinskega sveta ter članov drugih občinskih organov ter o povračilih stroškov (MUV, št. 6/2007, 8/2013, 13/2013, 14/2016 in 11/2019);

Dolgoročni cilji programa so: skrb za zakonito, namensko in učinkovito porabo javnih sredstev in smotrno upravljanje z javnimi sredstvi. **Glavni letni izvedbeni cilji** so dejavnost nadzora poslovanja z namenom sledenja dolgoročnega cilja.

Program 0203 Fiskalni nadzor

02039001 Dejavnost nadzornega odbora

V glavnem programu je zajeto delovno področje nadzornega odbora občine. **Dolgoročni cilji:** Dolgoročni cilj delovanja nadzornega odbora je pregledati, proučevati in ugotavljati skladnost ravnanja s pravnimi predpisi ter ugotavljati gospodarnost in namenskost porabe proračunskih sredstev ter po potrebi oblikovati zahteve po izvedbi dodatnih, zunanjih revizij in morebitnih prijav sumov kaznivih dejanj prisotnih organov.
Glavni letni izvedbeni cilji: Nadzorni odbor v okviru svojih pristojnosti opravlja nadzor nad razpolaganjem s premoženjem Občine Radlje ob Dravi, nadzoruje namenskost porabe proračunskih sredstev ter nadzoruje finančno poslovanje uporabnikov proračunskih sredstev.
Na podlagi veljavnega Pravilnika o plačah občinskih funkcionarjev in nagradah članov delovnih teles občinskega sveta ter članov drugih občinskih organov ter o povračilih stroškov (MUV, štev. 6/07, 8/13, 13/13, 14/16 in 11/19) pripada predsedniku in članom NO pravica do izplačila sejnine za udeležbo na seji nadzornega odbora, ki znaša za predsedovanje na seji 5,3 % in udeležbo na seji 2,7 % od višine mesečne plače župana za poklicno opravljanje funkcije brez dodatka za delovno dobo. Letni znesek sejnin, ki se izplača posameznemu članu nadzornega odbora, ne sme presegati 7,5 % plače župana.
V znesku za sejnine je vključeno tudi izplačilo nagrade za nadzore, ki jih bo nadzorni odbor opravil na podlagi programa dela za leto 2022. V programu dela bodo vključeni predvidoma štirje nadzori. Osnova za izračun v letu 2022 je realizacija iz preteklega leta, načrtovano število sej in število opravljenih nadzorov po letnem programu dela.

Za delo in dejavnost nadzornega odbora je na tem programu predvidenih 6.500,00 €.

3000 – župan in podžupani

01 POLITIČNI SISTEM

Programsko področje zajema izdatke namenjene dejavnosti župana in podžupanov.
Predpisi, ki urejajo to področje so:

- Ustava Republike Slovenije (Uradni list RS, št. 33/91-I, 42/97 – UZS68, 66/00 – UZ80, 24/03 – UZ3a, 47, 68, 69/04 – UZ14, 69/04 – UZ43, 69/04 – UZ50, 68/06 – UZ121,140,143, 47/13 – UZ148, 47/13 – UZ90,97,99 in 75/16 – UZ70a);
- Zakon o lokalnih volitvah (Uradni list, št. 94/07 – uradno prečiščeno besedilo, 45/08, 83/12, 68/17 in 93/20 – Odl. US);
- Zakon o volilni in referendumski kampanji (Ur. list RS, štev. 41/07, 103/07 - ZPolS-D, 105/08 - odl. US, 11/11, 28/11 - odl. US in 98/13,);
- Zakon o lokalni samoupravi (Uradni list RS, št. 94/07 – uradno prečiščeno besedilo, 76/08, 79/09, 51/10, 40/12 – ZUJF, 14/15 – ZUUJFO, 11/18 – ZSPDSLS-1, 30/18, 61/20 – ZIUZEOP-A in 80/20 – ZIUOOPE);
- Zakon o javnih uslužbencih (Uradni list RS, štev. 63/07 UPB3, 65/08, 69/08 - ZTFI-A, 69/08 - ZZavar-E, 40/12-ZUJF);
- Zakon o sistemu plač v javnem sektorju (Uradni list RS, št. 108/09 – uradno prečiščeno besedilo, 13/10, 59/10, 85/10, 107/10, 35/11 – ORZSPJS49a, 27/12 – odl. US, 40/12 – ZUJF, 46/13, 25/14 – ZFU, 50/14, 95/14 – ZUPPJS15, 82/15, 23/17 – ZDOdv, 67/17 in 84/18).

Dolgoročni cilji programa so kvalitetno izvajanje nalog v okviru političnega sistema, uresničevanje ukrepov iz Strategije razvoja občine. **Glavni letni izvedbeni cilji** so realizacija načrtovanih aktivnosti v okviru dolgoročnih ciljev.

Program 0101 Politični sistem

01019003 Dejavnost župana in podžupanov

Podprogram zajema dejavnost župana in podžupanov: plačo župana in podžupanov. Župan lahko opravlja funkcijo nepoklicno ali poklicno, podžupani, ki jih imenuje župan v skladu z Zakonom o lokalni samoupravi pa opravljajo funkcijo nepoklicno. Župan je predstojnik lokalne skupnosti in navzven predstavlja in zastopa občino. Župan (ob pomoči podžupanov, ki jih imenuje župan) skrbi za izvajanje in uresničevanje sprejetih usmeritev in odločitev ter opravlja vse z zakoni naložene naloge. V okviru tega programa se izvajajo tudi protokolarni dogodki in obveščanje javnosti o delu in vseh dejavnostih v občini.

Dolgoročni cilj: zagotoviti zakonito in nemoteno delovanje občine v vseh razmerah.
Letni izvedbeni cilj: zagotoviti pogoje za nemoteno opravljanje funkcije župana in podžupana in obveščanje javnosti.

Podprogram dejavnost župana in podžupana zajema bruto plačo župana, prispevke na plačo ter bruto nagrado podžupana za leto 2022. Stroški dela so usklajeni s predpisi o plačah in drugih stroških dela v javnem sektorju. V okviru tega programa se izvajajo tudi protokolarni dogodki in obveščanje javnosti o delu in vseh dejavnostih v občini. Obveščanje javnosti – na podlagi 127. člena Statuta Občine Radlje ob Dravi (MUV, štev. 28/16, 35/17 in 11/19) morajo biti odloki, drugi predpisi ter drugi akti občine objavljeni v uradnem glasilu občine (MUV ali Uradnem listu RS) in na spletni strani občine. Za ozaveščanja javnosti o posameznih dogodkih, projektih in pomembnih javnih temah uporabljamo širok splet različnih orodij - spletno stran, radio, snemanje sej in dogodkov, socialna omrežja, oglaševanje v drugih medijih in izdajanje informativnega glasila »Novičke Občine Radlje ob Dravi« ter poštno obveščanje. Protokol – postavka zajema izvedbo aktivnosti na področju protokolarnih zadev in posameznih prireditvah, ki so v občinskem interesu, stroške protokolarnih daril, stroške pogostitev ob protokolarnih srečanjih in obiskov v Občini Radlje ob Dravi, medletna srečanja in sodelovanja z državnimi in lokalnimi institucijami in pobratenimi mesti.

PP	Dejavnost župana in podžupanov Naziv proračunske postavke	Vrednost v €
1008	Plače župana	60.593,66
1009	Regres župan	940,58
1016	Podžupani	15.007,92
1017	Protokol	20.000,00
1018	Reprezentanca	8.000,00
1019	Odnosi z javnostjo oglasi in objave	46.500,00
	SKUPAJ	151.042,16

4000 – občinska uprava

02 EKONOMSKA IN FISKALNA ADMINISTRACIJA

Področje porabe zajema vodenje stroškov plačilnega prometa, finančnih zadev in nadzor nad porabo javnih financ.

- Zakon o plačilnem prometu (Uradni list RS, št. 30/02, 75/02 - ZIZ-A, 15/03, 2/04 - ZPNNVSM, 37/04, 100/05 - odl. US, 39/06, 131/06 - ZBan-1, 102/07, 126/07 - ZFPPIPP, 58/09 - ZPlaSS, 34/10 - ZPlaSS-A, 59/10 - ZOPSPU);
- Zakon o lokalni samoupravi (Uradni list RS, št. 94/07 – uradno prečiščeno besedilo, 76/08, 79/09, 51/10, 40/12 – ZUJF, 14/15 – ZUUJFO, 11/18 – ZSPDSLS-1, 30/18, 61/20 – ZIUZEOP-A in 80/20 – ZIUOOPE);

Dolgoročni cilji programa: skrb za zakonito, namensko in učinkovito porabo javnih sredstev in smotrno upravljanje z javnimi sredstvi. **Glavni letni izvedbeni cilji:** nemoteno opravljanje plačilnega prometa, notranja revizija poslovanja z namenom sledenja dolgoročnega cilja.
Za to področje programa je predvidenih 7.800,00 €.

Program 0202 Urejanje na področju fiskalne politike

02029001 Urejanje na področju fiskalne politike

Zajema podprograme stroškov plačilnega prometa. Predlagani so odhodki v višini 3.800,00 €.

Program 0203 Fiskalni nadzor

02039001 Dejavnost nadzornega odbora

Podprogram zajema stroške notranje revizije občine.
Dolgoročni cilj: zagotavljanje delovanja notranjih kontrol poslovanja Občine Radlje ob Dravi.
Letni izvedbeni cilj: izvajanje notranje revizije za usklajeno delovanje sistema notranjega nadzora javnih financ.

Sredstva v višini 4.000,00 € zajemajo sredstva za notranjo revizijo zaključnega računa.

06 LOKALNA SAMOUPRAVA

Področje porabe zajema delovanje z nevladnimi institucijami lokalnih skupnosti in dejavnost občinske uprave. Predpisi, ki urejajo to področje so:

- Zakon o lokalni samoupravi (Uradni list RS, št. 94/07 – uradno prečiščeno besedilo, 76/08, 79/09, 51/10, 40/12 – ZUJF, 14/15 – ZUUJFO, 11/18 – ZSPDSLS-1, 30/18, 61/20 – ZIUZEOP-A in 80/20 – ZIUOOPE);
- Zakon o spodbujanju skladnega regionalnega razvoja (Uradni list RS, štev. 20/11, 57/12, 46/16);
- Stanovanjski zakon (Uradni list RS, št. 69/03, 18/04 – ZVKSES, 47/06 – ZEN, 45/08 – ZVEtL, 57/08, 62/10 – ZUPJS, 56/11 – odl. US, 87/11, 40/12 – ZUJF, 14/17 – odl. US, 27/17 in 59/19);
- Zakon o javnih uslužbencih (Uradni list RS, št. 63/07 – uradno prečiščeno besedilo, 65/08, 69/08 – ZTFI-A, 69/08 – ZZavar-E in 40/12 – ZUJF);

Dolgoročni cilji programa: povezovanje lokalnih skupnosti ter optimalna izraba sredstev na teh področjih, strokovno in učinkovito delo zaposlenih, zagotavljanje materialnih pogojev za učinkovito delo, gospodarno razpolaganje in upravljanje s premoženjem občine. **Letni izvedbeni cilji** programa: uspešno in učinkovito povezovanje lokalnih skupnosti, uspešno in učinkovito izvajanje zastavljenih nalog v okviru občinske uprave in vzdrževanja premoženja občine.

Predlog proračuna za leto 2022 predvideva na tem programu sredstva v višini 856.203,94 € kar predstavlja 10 % proračuna.

Program 0601 Delovanje na področju lokalne samouprave ter koordinacija vladne in lokalne ravni

Glavni program zajema sredstva za nacionalna združenja in povezovanje lokalnih skupnosti na regionalnem in republiškem nivoju.
Dolgoročni cilji: Dolgoročni cilji delovanja na področju lokalne samouprave so povezovanje lokalnih skupnosti in prek reprezentativnih združenj doseganje skupnih razvojnih programov in strategij. Skupno nastopanje lokalnih skupnosti do inštitucij države.
Letni izvedbeni cilj: Povezovanje lokalnih skupnosti zaradi sofinanciranja skupnih razvojnih programov in strategij.
V predlogu proračuna za leto 2022 so predlagani odhodki so v višini 33.555,15 €.

06019002 Nacionalno združenje lokalnih skupnosti

Odhodki so predvideni v višini 1.000 €.
Podprogram zajema planirano plačilo članarine Skupnosti občin Slovenije.

06019003 Povezovanje lokalnih skupnosti

Podprogram zajema delovanje z nevladnimi institucijami z namenom pospeševanja regionalnega in lokalnega razvoja. **Dolgoročni cilji** usmerjeni v hitrejši regionalni in lokalni razvoj na gospodarskem, socialnem in okoljskem področju in skladnost regionalnega razvoja. **Letni izvedbeni cilji** so sofinanciranje izvajanja splošnih razvojnih nalog RRA Koroška d.o.o., ki kot subjekt spodbujanja razvoja na regionalni ravni, opravlja naloge, ki so v javnem interesu in nudi strokovno podporo Svetu Koroške regije, Razvojnemu svetu Koroške regije in drugim nosilcem razvojne politike v regiji.

Odhodki v višini 32.555,15 € zajemajo stroške za izvajanje zakonsko opredeljenih nalog in drugih nalog spodbujanja regionalnega razvoja na območju Koroške razvojne regije. Za izvedbo teh nalog je s strani Sveta Koroške regije in Razvojnega sveta Koroške regije pooblaščena RRA Koroška. Regionalno skrbništvo Koroške regije je vključitev v različne projekte iz področja privabljanja vlagateljev v našo regijo.
Nadaljuje se izvajanje programa aktivnosti skupne promocije Koroške, ki temelji na izkazanih potrebah ter – s strani ponudnikov turističnih storitev in lokalnih skupnosti – podanih pobudah za izvajanje skupnih marketinški aktivnosti.
RRA Koroška že nekaj let na različne načine opravlja vlogo regijskega koordinatorja spodbujanja bolj trajnostnih oblik mobilnosti v regiji, predvsem tudi z vodenjem vzpostavitve kolesarske mreže v regiji.
Občina Radlje ob Dravi je z Univerzo v Mariboru sklenila Pogodbo o sodelovanju pri izvajanju Centra za pametna mesta in skupnosti Univerze v Mariboru, v okviru katere je bilo določeno

sodelovanje na naslednjih področjih: vzpostavitev mreže senzorjev za spremljanje stanja okolja v povezavi z varnostjo in obveščanjem v primeru naravnih in drugih nesreč (poplave, požari, plazovi), uporaba sistemov za prenos signalov na območjih, kjer ni internetnih povezav ali konfiguracija terena otežuje prenos signalov; pametna infrastruktura na področju javne razsvetljave, dobave pitne vode, odvodnjavanja in čiščenja odpadnih voda, zbiranja gospodinjskih odpadkov, spremljanje rabe in proizvodnje električne energije; zdravstvena oskrba za občane v oddaljenih predelih občine in napredno komuniciranje z občani – vzpostavitev komunikacijskih točk v različnih predelih občine.

Program 0603 Dejavnost občinske uprave odhodki

Dejavnost občinske uprave zajema upravne strokovne in druge naloge na delovnih področjih določenih z Zakonom o lokalni samoupravi in Odlokom o organizaciji in delovnem področju občinske uprave Občine Radlje ob Dravi.
Glavni program vključuje sredstva za delovanje občinske uprave. **Dolgoročni cilji glavnega programa:** zagotavljanje sredstev za kakovostno, učinkovito delovanje občinske uprave in zakonska, namenska in učinkovita poraba proračunskih sredstev, zasledovanje cilja polne zasedenosti delovnih mest, strokovnega izpopolnjevanja zaposlenih, varnost pri delu in ustreznih pogojev za učinkovito delo. **Kratkoročni izvedbeni cilji:** učinkovito in uspešno izvajanje zastavljenih nalog, zagotavljanje in vzdrževanje sodobne informacijske in komunikacijske opreme za nemoteno delo občinske uprave.
Sredstva na tem programu so predvidena v višini 822.648,79 €.

06039001 Administracija občinske uprave

Podprogram vključuje stroške za plače zaposlenih v občinski upravi, materialne stroške, izdatke za blago in storitve, kar omogoča nemoteno delovanje občinske uprave Občine Radlje ob Dravi.
Plače zaposlenih so načrtovane skladno s kadrovskim načrtom in v skladu s predpisi, ki urejajo plače in druge pravice iz delovnega razmerja v javnem sektorju. Višina sredstev za plače se je povišala na podlagi sprejetega Dogovora o plačah in drugih stroških dela v javnem sektorju (Uradni list RS, št. 80/18), ki je določil uvrstitev za 1 (en) oz. 2 (dva) plačna razreda višje.

Dolgoročni cilji podprograma so kakovostno izvajanje upravnih in strokovnih nalog z zakonsko, namensko, gospodarno in učinkovito porabo proračunskih sredstev, vzpostaviti, zagotoviti in vzdrževati sistem notranjih kontrol. Dolgoročni cilj podprograma so namenska, gospodarna in zakonita poraba sredstev za stroške dela, kar mora zagotavljati kvalitetno in strokovno izvajanje nalog, ki so zastavljene v okviru delovanja občinske uprave Občine Radlje ob Dravi.
Kratkoročni izvedbeni cilji uspešno in učinkovito izvajanje nalog, ki so zastavljene v okviru delovanja občinske uprave Občine Radlje ob Dravi.

PP	Administracija občinske uprave Naziv proračunske postavke	Vrednost v €
6011	Plače občinska uprava	315.391,82
6012	Regres za letni dopust občinska uprava	10.346,38
6013	Jubilejne nagrade	577,52
6014,6015	Prehrana in prevoza na delo delavcev občinske uprave	12.807,59
6016,6017	Prispevki, davki in premije pokojninskega zavarovanja občinske uprav	48.782,20
6020	Materialni stroški občinske uprave	164.881,28
6032	Promocija zdravja na delovnem mestu	1.000,00
	SKUPAJ	553.786,79

Na podprogramu Administracija občinske uprave so predvideni odhodki v višini 553.786,79 €. Dejavnosti v okviru proračunske postavke so načrtovane tako, da omogočajo nemoteno izvrševanje dela občinske uprave.
Poleg rednih stroškov so v materialnih stroških občinske uprave predvidena sredstva za obvezno prakso dijakov in študentov. Dijaki in študentje morajo v okviru rednega izobraževalnega procesa opraviti obvezno prakso. Na Občini Radlje ob Dravi želimo omogočiti opravljanje obvezne prakse zainteresiranih dijakov in študentov, ki so upravičeni do povračila stroškov za prehrano in denarne nagrade, ki je določena z zakonom.

Sredstva v višini 1.000,00 € so zagotovljena za izvajanje promocije zdravja na delovnem mestu. Zakon o varnosti in zdravju pri delu (ZVZD-1, Ur.l.RS, št. 43/11) nalaga delodajalcem da morajo načrtovati in izvajati program promocije zdravja na delovnem mestu, da morajo zagotoviti potrebna sredstva in način spremljanja izvajanja le tega, kar pomeni, da morajo izvajati določene aktivnosti in ukrepe, da se ohranja in krepi telesno in duševno zdravje delavcev. Delodajalec mora tudi v izjavi o varnosti z oceno tveganja načrtovati promocijo zdravja na delovnem mestu.

06039002 Razpolaganje in upravljanje s premoženjem, potrebnim za delovanje občinske uprave

Podprogram zajema stroške za vzdrževanje občinskih prostorov in opreme ter poslovnih zgradb v lasti občine. **Dolgoročni cilji podprograma so** gospodarno ravnanje in vzdrževanje občinskega premoženja, zagotovitev opreme za nemoteno delovanje občinske uprave, ter zadovoljitev družbenih potreb na določenih lokacija in območjih.
Kratkoročni izvedbeni cilji podprograma so nujna vzdrževalna dela na poslovnih objektih in posodobitev računalniške opreme za nemoteno delovanje občinske uprave.

PP	Razpolaganje in upravljanje s premoženjem,potrebnim za delovanje OU Naziv proračunske postavke	Vrednost v €
6021	Tekoče vzdrževanje prostorov in opreme	26.500,00
6022	Nakup opreme občinska uprava	15.000,00
6028	Investicije in vzdrževanje druge občinske stavbe	104.162,00
6030	Center Radlje	36.000,00
6031	Energetsko pogodbeništvo	50.000,00
6033	Skladiščni prostori JP KIČ	22.200,00
6034	Objekt Koroška 11	15.000,00
	SKUPAJ	268.862,00

Podprogram zajema planirane odhodke v letu 2022 za tekoče vzdrževanje občinskih prostorov in poslovne zgradbe v lasti občine. Za potrebe Javnega podjetja kanalizacija in čistilna naprava Radlje d.o.o. se urejujejo skladiščni prostori z garderobami za delavce, predvidena je tudi notranja obnova objekta na Koroški cesti 11.

07 OBRAMBA IN UKREPI OB IZREDNIH DOGODKIH

Sedmo področje je namenjeno civilni zaščiti in protipožarni varnosti.
Predpisi, ki urejajo področje so:

- Zakon o varstvu pred naravnimi in drugimi nesrečami (Uradni list RS, št. 51/06 – uradno prečiščeno besedilo, 97/10 in 21/18 – ZNOrg);
- Zakon o varstvu pred požarom (Uradni list RS, št. 3/07 – uradno prečiščeno besedilo, 9/11, 83/12 in 61/17 – GZ);
- Zakon o gasilstvu (Uradni list RS, št. št. 113/05 – uradno prečiščeno besedilo in 23/19);

Področje porabe zajema civilne organizacijske oblike sistema zaščite, obveščanja in ukrepanja v primeru naravnih in drugih nesreč. **Dolgoročni cilji:** temeljijo na odgovornosti organov lokalne skupnosti za preprečevanje, odpravljanje nevarnosti, za pravočasno ukrepanje ob naravnih in drugih nesrečah. Skupaj z državnimi organi organizirati varstvo pred naravnimi in drugimi nesrečami kot enoten in celovit sistem varstva, ki usklajeno deluje na nivoju celotne države.
Letni izvedbeni cilj: zagotavljanje pogojev za delovanje vseh sil, izvajanje intervencij, usposabljanje vseh sil za zavarovanje občanov in njihovega premoženja.

Na tem področju so predlagani odhodki v višini 99.809,01 €, kar predstavlja 1 % celotnega predloga proračuna za leto 2022.

Program 0703 Varstvo pred naravnimi in drugimi nesrečami

07039001 Pripravljenost sistema za zaščito, reševanje in pomoč

Podprogram vključuje sredstva za organiziranje, opremljanje in usposabljanje organov, enot in služb civilne zaščite ter drugih sil za zaščito, reševanje in pomoč, usposabljanje, opremljanje društev in drugih organizacij. **Dolgoročni cilji** so zvišanje ravni reševalnih ukrepov, s skrajšanjem odzivnega časa, povečanjem opremljenosti in usposobljenosti, načrtovanje, svetovanje in obveščanje, zagotavljanje delovanja gasilskih društev.
Kratkoročni izvedbeni cilji: usposabljanje in permanentno izobraževanje enot, ki jih ima Občina Radlje ob Dravi ustanovljene in organizirane za odzivanje v primeru naravnih in drugih nesreč in v primeru izrednih razmer v skladu z navodili in usmeritvami poveljnika občinskega štaba za civilno zaščito. Ustrezno opremljanje z osebno in skupno reševalno opremo. Skrb za ustreznost prostorov zaklonišča in skladišča, kjer se hrani oprema civilne zaščite.
Za usposabljanje in opremljanje enot civilne zaščite so predvideni odhodki v višini 5.313,78 €.

07039002 Delovanje sistema za zaščito, reševanje in pomoč

Podprogram zajema stroške operativnega delovanja gasilskih društev, investicijsko-vzdrževanje gasilskih domov, gasilskih vozil in opreme (financiranje tudi s požarno takso).
Dolgoročni cilji: zagotavljanje varstva pred požarom in drugimi naravnimi ter drugimi nesrečami, preventiva. **Kratkoročni izvedbeni cilji:** opremljanje gasilskih enot, izvajanje preventivnih ukrepov, vzdrževanje gasilskih domov, vozil in opreme. Izgradnja gasilskega doma v Radljah ob Dravi.

Na področju protipožarne varnosti predlagamo financiranje dveh prostovoljnih društev – PGD Vuhred in PGD Radlje ob Dravi. Za dejavnost gasilskega društva Radlje in Vuhred so predvidena sredstva v višini 13.192,78 €, sredstva višini 2.638,57 € se odvaja Gasilski zvezi Slovenije. Iz požarne takse na prihodkovni strani se namenijo sredstva prostovoljnima gasilskima društvoma za gasilsko opremo v višini 22.000,00 € in nabavo gasilskih vozil v višini 8.019,60 €. Za gorsko reševalno službo je predvidenih 919,80 €. Za Gasilski dom Radlje je predvidenih 47.724,48 €.

08 NOTRANJE ZADEVE IN VARNOST

Področje zajema naloge na področju prometne varnosti in notranje varnosti v občini. Področje urejajo naslednji zakonski predpisi: Zakon o varnosti cestnega prometa (Uradni list RS, št. 56/08 – uradno prečiščeno besedilo, 57/08 – ZLDUVCP, 58/09, 36/10, 106/10 – ZMV, 109/10 – ZCes-1, 109/10 – ZPrCP, 109/10 – ZVoz, 39/11 – ZJZ-E, 75/17 – ZMV-1 in 10/18 – ZCes-1C); Zakon o lokalni samoupravi (Uradni list RS, št. 94/07 – uradno prečiščeno besedilo, 76/08, 79/09, 51/10, 40/12 – ZUJF, 14/15 – ZUUJFO, 11/18 – ZSPDSLS-1, 30/18, 61/20 – ZIUZEOP-A in 80/20 – ZIUOOPE);

Dolgoročni cilj je vzgoja za varno udeležbo otrok v prometu, zmanjševanje števila nesreč in umirjanje prometa na šolskih in ostali poteh.
Predlagani odhodki za leto 2022 so na tem področju 9.570,18 €.

Program 0802 Policijska in kriminalistična dejavnost

08029001 Prometna varnost

Podprogram zajema stroške sveta za preventivo in vzgojo v cestnem prometu, nabavo rekvizitov in brošur ter ureditev prometne signalizacije. **Dolgoročni cilj** je zagotavljanje večje varnosti na šolskih poteh in v prometu. **Kratkoročni izvedbeni cilj** je izvedba delavnic in osveščanje udeležencev v prometu.
Na postavki Svet za preventivo in vzgojo v cestnem prometu so odhodki predvideni v višini 1.570,18 €, za prometno signalizacijo pa 8.000,00 €.

11 KMETIJSTVO, GOZDARSTVO IN RIBIŠTVO

Področje porabe kmetijstvo, gozdarstvo in ribištvo zajema izvajanje programov na področju kmetijstva, prestrukturiranje kmetijstva in živilstva, razvoj podeželja in podporne storitve za kmetijstvo, gozdarstva - gozdna infrastruktura in ribištva. Področje regulirajo naslednji zakoni:
Zakon o kmetijstvu (Uradni list RS, št. 45/08, 57/12, 90/12 – ZdZPVHVVR, 26/14, 32/15, 27/17 in 22/18); Zakon o kmetijskih zemljiščih (Uradni list RS, št. 71/11 – uradno prečiščeno besedilo, 58/12, 27/16, 27/17 – ZKme-1D in 79/17); Zakon o zaščiti živali (Uradni list RS, št. . 38/13 – uradno prečiščeno besedilo, 21/18 – ZNOrg in 92/20); Zakon o gozdovih (Uradni list RS št. 30/93, 56/99 – ZON, 67/02, 110/02 – ZGO-1, 115/06 – ORZG40, 110/07, 106/10, 63/13, 101/13 – ZDavNepr, 17/14, 24/15, 9/16 – ZGGLRS in 77/16);); Zakon o lokalni samoupravi (Uradni list RS, št. 94/07 – uradno prečiščeno besedilo, 76/08, 79/09, 51/10, 40/12 – ZUJF, 14/15 – ZUUJFO, 11/18 – ZSPDSLS-1, 30/18, 61/20 – ZIUZEOP-A in 80/20 – ZIUOOPE);

Dolgoročni cilj: kakovostne dobrine kmetijstva, razvoj raznolikih dejavnost s ciljem dviga kakovosti življenja na podeželju, ohranjanje identitete podeželj.

Predlagani odhodki na tem programu so 333.564,14 € kar predstavlja 4 % odhodkov predlaganega proračuna za leto 2022.

1102 Program reforme kmetijstva in živilstva

Glavni program reforme kmetijstva in živilstva vključuje sredstva za strukturne ukrepe v kmetijstvu in živilstvu in sredstva za razvoj in prilagajanje podeželskih območij, in sicer: izboljšanje

konkurenčnosti kmetijskega in gozdarskega sektorja, upravljanje z zemljišči in kakovostno življenje na podeželju.
Dolgoročni cilji: ohraniti poseljenost in obdelanost kmetijskih zemljišč v občini, omogočanje razvoja živinorejskih in poljedelskih usmeritev v proizvodnjo kakovostnih izdelkov. Cilji so dosegljivi z izvajanjem ukrepov za izboljšanje oskrbe občanov z lokalnimi pridelki, zagotoviti lokalno samooskrbo, povečanje obsega ekološke pridelave, živalim in okolju prijazno kmetovanje, spodbujati delovanje društev kot ukrep za ohranjanje in razvoj kmetijstva in podeželja.
Letni izvedbeni cilj: Društvom s področja kmetijstva se omogoča delno pokrivanje stroškov njihovega delovanja ter vzpodbujanje njihovih aktivnosti. Vzpodbujanje samooskrbe in kratkih dobavnih verig. Obnova centra sonaravnega in trajnostnega gospodarjenja z gozdovi.

Sredstva za ta program so predlagana v višini 254.140,86 €.

11029002 Razvoj in prilagajanje podeželskih območij

Strukturne izboljšave in tehnološko prilaganje sta pogoja za dvig konkurenčnosti kmetijstva in zagotovilo za ohranitev podeželja in kmetovanja. Na tem podprogramu so predvidena sredstva javnega razpisa na podlagi Pravilnika o ohranjanju in spodbujanju razvoja kmetijstva in podeželja.
Dolgoročni cilji zagotoviti sredstva v skladu z veljavnimi predpisi in sprejetega pravilnika za razvoj kmetijstva podeželja. Prav tako je dolgoročni cilj tudi vzdrževanje objektov kulturne dediščine v Občini Radlje ob Dravi.
Kratkoročni izvedbeni cilji: na podlagi javnega razpisa se zagotovijo sredstva za razvoj kmetijstva in podeželja ter za krepitev samooskrbe in kratkih dobavnih verig.

Sredstva po proračunskih postavkah na tem podprogramu so namenjena za podporo delovanju društev v višini 7.834,00 € ter krepitev samooskrbe in kratkih dobavnih verig v višini 6.299,00 €.

Podpora delovanju društev s področja kmetijstva in razvoja podeželja: Društvom s področja kmetijstva in razvoja podeželja se omogoča delno pokrivanje stroškov njihovega delovanja ter vzpodbujanje njihovih aktivnosti. Sredstva se razdelijo na podlagi javnega razpisa v skladu s Pravilnikom o ohranjanju in spodbujanju razvoja kmetijstva in podeželja v Občini Radlje ob Dravi. Sofinanciranje je možno do 100 % oz. do višine razpoložljivih sredstev.

Krepitev samooskrbe in kratkih dobavnih verig: Ukrepi so naravnani k povečanju samooskrbe s pridelavo kvalitetne lokalno pridelane hrane ob hkratni skrbi za ohranjanje okolja in tradicionalne kulturne krajine, povečanja števila raznolikih dejavnosti na podeželju ter ohranjanje dediščine podeželja in njeno vključevanje v razvoj novih produktov. Program obsega ukrepe za izboljšanje oskrbe prebivalcev s kakovostno hrano, dvig prepoznavnosti podeželja in trženju dobrin podeželja.

Predvidena je obnova muzeja in gradnja Centra sonaravnega gospodarjenja z gozdovi - paviljon. Glavni del načrtovanega novo zgrajenega objekta predstavlja razstavni prostor s pomožnimi prostori za osebje. Cilj projekta je tudi izvedba okoljevarstvenih dogodkov, delavnic in izobraževanj, ki bodo predstavljale zgolj začetek poslanstva, ki ga bo kasneje izpolnjeval CSG, ko bo samostojno zaživel. Za obnovo muzeja je so predlagana sredstva v višini 9.993,00 € in paviljon v višini 230.014,86 €.

11029003 Zemljiške operacije

Predvidena so sredstva v znesku 3.921,00 € za vzdrževanje občinskih sadovnjakov.

1104 Program Gozdarstvo

Glavni program vključuje sredstva za gradnjo in vzdrževanje gozdne infrastrukture.

11049001 Vzdrževanje in gradnja gozdnih cest

Podprogram zajema sredstva za vzdrževanje in urejanje gozdnih prometnic-gozdne ceste, gozdne vlake ter upravljanje in vzdrževanje gozda v lasti občine. **Dolgoročni izvedbeni cilj** je skrbno upravljanje z gozdom in redno vzdrževanje gozdnih cest. **Kratkoročni cilj** je realizacija plana vzdrževanja občinskega gozda in vzdrževanja ter pluženja gozdnih cest.

Na tem podprogramu je predvidenih 75.502,28 €. Za redno vzdrževanje gozdnih cest je predvideno 70.000,00 €, kar bo na prihodkovni strani delno zbrano s pristojbinami za vzdrževanje gozdnih cest, delno pa pokrito iz sofinanciranja s strani Ministrstva za kmetijstvo in okolje na osnovi tripartitne pogodbe med Občino Radlje ob Dravi, Ministrstvom za kmetijstvo in okolje ter Zavodom za gozdove Slovenije. Za upravljanje in vzdrževanje občinskega gozda je predvideno 4.452,28 €, ter za gospodarjenje z divjadjo 1.050,00 €, ki ga na prihodkovni strani prejmemo iz strani Direktorata za gozdarstvo lovstvo in ribištvo in se kot namenski izdatki porabljajo za izvajanje ukrepov varstva in vlaganj v naravne vire.

12 PRIDOBIVANJE IN DISTRIBUCIJA ENERGETSKIH SUROVIN

Področje porabe zajema področje oskrbe z električno energijo, oskrbe s plinom, oskrbe z obnovljivimi viri energije, učinkovito rabo energije in oskrbe s toplotno energijo.
Področje urejajo naslednji zakonski predpisi:

- Energetski zakon /EZ-1 (Ur. l. RS, št. 60/2019 – uradno prečiščeno besedilo in 65/2020)
- Zakon o učinkoviti rabi energije /ZURE (Ur. l. RS, št. 158/20)

1102 Urejanje področja učinkovite rabe in obnovljivih virov energije

Program vključuje sredstva za izdatke na področju učinkovite rabe in obnovljivih virov energije.

Dolgoročni cilj: Učinkovita raba energije in iskanje možnosti za rabo obnovljivih virov energije.

12069001 Spodbujanje rabe obnovljivih virov energije

V današnjem času dobiva tematika povezana z energijo vedno večji pomen, zato je za lokalne skupnosti nujno potrebno energetsko načrtovane. Občina Radlje ob Dravi v skladu z zakonodajo in glede na finančne zmožnosti skrbi za učinkovito rab energije in rabo obnovljivih virov energije, saj jeto pot trajnostnega razvoja občine. Veliko pozornost namenja širjenju informacij in znanja tako v javnem kot v zasebnem sektorju. Sredstva na tem podprogramu na proračunski postavki »Lokalni energetsko podnebni načrt« so predvidena v višini 1.000,00 €.

13 PROMET, PROMETNA INFRASTRUKTURA IN KOMUNIKACIJE

Področje porabe promet, prometna infrastruktura in komunikacije zajema področje cestnega prometa in infrastrukture, železniške infrastrukture, letališke infrastrukture in vodne infrastrukture. Glavni program cestni promet in infrastruktura vključuje sredstva za upravljanje in tekoče vzdrževanje občinskih cest, investicijsko vzdrževanje in gradnjo občinskih cest, urejanje cestnega prometa, cestno razsvetljavo, upravljanje in tekoče vzdrževanje državnih cest in investicijsko vzdrževanje in gradnjo državnih cest. Program cestnega prometa in infrastrukture regulirajo naslednji zakoni: : Zakon o cestah (Uradni list RS, št. 109/10, 48/12, 36/14 – odl. US, 46/15 in 10/18); Zakon o varnosti cestnega prometa (Uradni list RS, št. 56/08 – uradno prečiščeno besedilo, 57/08 – ZLDUVCP, 58/09, 36/10, 106/10 – ZMV, 109/10 – ZCes-1, 109/10 – ZPrCP, 109/10 – ZVoz, 39/11 – ZJZ-E, 75/17 – ZMV-1 in 10/18 – ZCes-1C), Zakon o pravilih cestnega prometa (Uradni list RS, št. 82/13 – uradno prečiščeno besedilo, 69/17 – popr., 68/16, 54/17, 3/18 – odl. US, 43/19 – ZVoz-1B in 92/20), Zakon o prevozih v cestnem prometu (Uradni list RS, št. 6/16 – uradno prečiščeno besedilo in 67/19),); Zakon o lokalni samoupravi (Uradni list RS, št. 94/07 – uradno prečiščeno besedilo, 76/08, 79/09, 51/10, 40/12 – ZUJF, 14/15 – ZUUJFO, 11/18 – ZSPDSLS-1, 30/18, 61/20 – ZIUZEOP-A in 80/20 – ZIUOOPE); Gradbeni zakon (Uradni list RS, št. 61/17, 72/17 – popr. in 65/20), Zakon o javnem naročanju (Uradni list RS, št. 91/15 in 14/18), Odlok o kategorizaciji občinskih cest v Občini Radlje ob Dravi (MUV štev. 32/2009, 27/2014, 16/2016), Pravilnik o prometni signalizaciji in prometni opremi na javnih cestah (Uradni list RS, št. 99/15, 46/17, 59/18 in 63/19), Pravilnik o rednem vzdrževanju javnih cest (Uradni list RS, št. 38/16). Zakon o cestah določa, da so državne ceste v lasti Republike Slovenije, občinske pa v lasti občin. Glede na pomen za promet in povezovalne funkcije v prostoru se občinske ceste kategorizirajo na lokalne ceste in javne poti.

Dolgoročni izvedbeni cilji so ohranjanje, vzdrževanje in obnova prometne infrastrukture v občini, izboljšanje dostopnosti odročnih krajev ter izboljšati prometno varnost.

V skladu z navedenim zakonom je lokalna cesta občinska cesta, ki povezuje naselja v občini z naselji v sosednjih občinah ali naselja in dele naselij v občini med seboj in je pomembna za

navezovanje prometa na javne ceste enake ali višje kategorije. Javna pot je občinska cesta, ki ne izpolnjuje minimalnih elementov za lokalno cesto ali pa je namenjena samo določenim vrstam udeležencev v prometu (krajevne in vaške ceste ali poti, poti za pešce, kolesarje, jezdece, gonjače ipd.). Zakon zavezuje občine, da sprejmejo odlok o občinskih cestah, v katerem uredijo upravljanje, graditev, vzdrževanje in varstvo občinskih cest ter nadzorstvo nad občinskimi cestami, in kategorizirajo občinske ceste najkasneje v enem letu po uveljavitvi zakona. Občina Radlje ob Dravi je na podlagi navedenega člena sprejela Odlok o kategorizaciji občinskih cest (Medobčinski uradni vestnik, št. 32/09 s spremembami in Odlok o občinskih javnih cestah v Občini Radlje ob Dravi (Medobčinski uradni vestnik, št. 20/12). Zakon o lokalni samoupravi med nalogami občin v 21. členu navaja, da občina gradi, vzdržuje in ureja lokalne javne ceste, javne poti, v skladu z zakonom ureja promet v občini in izvaja naloge občinskega redarstva. . Statut Občine Radlje ob Dravi (Medobčinski uradni vestnik, št. 28/16, 35/17 in 11/19) v deseti točki 7. člena določa, da občina upravlja, gradi in vzdržuje:
- lokalne javne ceste in druge javne poti,
- površine za pešce in kolesarje,
- igrišča za šport in rekreacijo ter otroška igrišča,
- javne parkirne prostore in druge javne površine,
- ureja promet v občini in sodeluje pri vzdrževanju gozdnih cest.

Kratkoročni izvedbeni cilji so zagotovitev proračunskih sredstev za nemoteno izvajanje programov cestnega gospodarstva. Naloge na področju cestnega gospodarstva oziroma dinamiko izvajanja del bomo prilagajali razpoložljivim sredstvom. Največji delež predvidenih sredstev predstavljajo sredstva za vzdrževanje lokalnih cest in javnih poti, cestno razsvetljavo in stroški električne energije. Pri vzdrževalnih delih so zajeta predvidena plačila za storitve izvajalca JP Kanalizacija in čistilna naprava Radlje d. o. o., ki izvaja program vzdrževanja lokalnih cest in javnih poti – javnih površin ter drugih cestnih objektov, zimsko službo ipd. Z razpoložljivimi sredstvi bomo zagotovili najosnovnejše vzdrževanje.

Za promet, prometno infrastrukturo in komunikacijo so za leto 2022 namenjena sredstva v višini 1.839.337,10 €, kar predstavlja 22 % odhodkov predloga proračuna za leto 2022.

1302 Cestni promet in infrastruktura

13029001 Upravljanje in tekoče vzdrževanje občinskih cest

Podprogram zajema redno letno in zimsko vzdrževanje občinskih cest, upravljanje in tekoče vzdrževanje javnih poti ter trgov (letno in zimsko), upravljanje in tekoče vzdrževanje cestne infrastrukture (pločniki, kolesarske poti, mostovi, varovalne ograje, ovire za umirjanje prometa - grbine). **Dolgoročni izvedbeni cilji** so zagotavljanje zakonsko predpisanega nivoja vzdrževanja cestne infrastrukture, ki omogoča ohranjanje in posodabljanje cestne infrastrukture, ki zagotavlja varen promet. **Kratkoročni cilj** je realizacija planov vzdrževalnih in investicijsko vzdrževalnih del, načrtovanih v letu 2022.

Za tekoče vzdrževanje lokalnih cest je v predlaganem proračunu namenjeno 682.400,00 €, ter za urejanje javnih površin 130.000,00 €.

6.000,00 € je namenjenih za vzdrževanje polnilnih električnih postaj za vozila.

13029002 Investicijsko vzdrževanje in gradnja občinskih cest

Podprogram vključuje gradnjo in vzdrževanje lokalnih javnih cest in druge javne poti, površine za pešce in kolesarje, mostove, varovalne ograje ovire za umirjanje prometa, javne parkirne prostore in druge javne površine. **Dolgoročni cilji** so ohranjanje, vzdrževanje in obnova prometne infrastrukture v občini, izboljšanje dostopnosti odročnih krajev ter izboljšati prometno varnost. **Kratkoročni izvedbeni cilj** je realizacija plana investicijsko vzdrževalnih del ter rekonstrukcij in adaptacij in sicer asfaltiranje 4,57 km lokalnih cest.
Na tem programu so predlagana sredstva v višini 796.564,10 € in se bodo financirana iz povratnih in nepovratnih sredstev za investicije na podlagi 23. člena ZFO.
Rekonstrukcija lokalnih cest in javnih poti v letu 2022 predvideva ureditev naslednjih odsekov:

- delno JP 846681 odcep Urban (Hiter – vodohran Gašper);
- LC 347082 Remšnik – mejni prehod Koležnikov most – Lakoše (Hiter – Brezni vrh do odcepa Sp. Končnik);
- JP 846881 Tomažič – Kajzer (Kajzer – Pot – Remšnik),
- JP 846072 Odcep šola Remšnik in JP 846073 Odcep Večstanovanjski objekt Remšnik (nad šolo Remšnik),
- Remšnik-odcep Šantl (Remšnik-Konečnik),

Protiprašne ureditve se bodo uredile na naslednjih odsekih:

- JP 846661 Čavik – Peruš
- JP 846671 G1

Nadaljuje se investicija kolesarka povezava Radelj ob Dravi z naseljem Vas. Na proračunski postavki »Obnova avtobusnih postaj« je predvidena obnova avtobusnega postajališča na HE Vuhred.

13029003 Urejanje cestnega prometa

Dolgoročni cilji: Cilji izvajanja urejanja cestnega prometa so zagotavljanje normalne uporabnosti celotnega cestnega kategoriziranega in ne kategoriziranega omrežja vsem uporabnikom in strukturam prometa ter s pravočasnim ukrepanjem preprečevanje nastajanja škode in ohranjanja vrednosti občinskega premoženja.
Letni izvedbeni cilj: realizacija plana urejanja cestnega prometa**.**
Predvidena je ureditev križišča na mejni prehod Radelj v višini 37.098,00 €.

13029004 Cestna razsvetljava

Podprogram zajema upravljanje in tekoče vzdrževanje cestne razsvetljave.
Dolgoročni cilji: Dolgoročni cilj podprograma je zagotavljanje splošne in prometne varnosti občanov in udeležencev v prometu. Z izvajanjem programa izpolnjujemo zakonske obveznosti glede na urejanja in varnosti v cestnem prometu.

Kratkoročni izvedbeni cilj zajema stroške javne razsvetljave v višini 40.000 €. Na proračunski postavki vzdrževanje javne razsvetljave so predvidena sredstva v višini 66.975,00 €. Predvidena je ureditev javne razsvetljave v višini 80.000,00 € na lokacijah:

- Zg. kozji vrh v dolžini 340 m;
- naselje Samostanska v dolžini 305 m;
- cesta proti Županku v dolžini 400 m;
- Partizanska proti Krapežu v dolžini 320 m;
- območje Hmeline v dolžini 200 m.

1306 Telekomunikacije in pošta

13069001 Investicijska vlaganja v telekomunikacijsko omrežje

Za stroške širokopasovnega omrežja so predvidena sredstva v višini 300,00 €.

14 GOSPODARSTVO

Področje porabe gospodarstvo zajema urejanje in nadzor na področju varstva potrošnikov, pospeševanje in podporo gospodarskih dejavnosti, promocijo občine, razvoj turizma in gostinstva. Področje regulirajo naslednji zakoni: Zakon o podpornem okolju za podjetništvo (Uradni list RS, št. 102/07, 57/12, 82/13, 17/15, 27/17 in 13/18 – ZSInv); Zakon o spodbujanju razvoja turizma (Uradni list RS, št. 13/18 - ZSRT-1); Zakon o lokalni samoupravi (Uradni list RS, št. 94/07 – uradno prečiščeno besedilo, 76/08, 79/09, 51/10, 40/12 – ZUJF, 14/15 – ZUUJFO, 11/18 – ZSPDSLS-1, 30/18, 61/20 – ZIUZEOP-A in 80/20 – ZIUOOPE).
Dolgoročni cilji so ureditev infrastrukture za učinkovito spodbujanje razvoja malega gospodarstva in turizma z izboljšanjem ponudbe po storitvah, gostinskih uslugah in nastanitvenih kapacitetah.

Sredstva na tem programu so predvidena v višini 28.819,4 €, kar predstavlja 0,35 % celotnih odhodkov predloga proračuna za leto 2022.

1402 Pospeševanje in podpora gospodarski dejavnosti

Glavni program pospeševanje in podpora gospodarski dejavnosti vključuje sredstva za spodbujanje razvoja malega gospodarstva.

14029001 Spodbujanje razvoja malega gospodarstva

Podprogram zajema aktivnosti za razvoj malega gospodarstva v občini. **Kratkoročni izvedbeni cilj** podpora podjetjem in podetnikom.
Odhodki so predvideni v višini 28.819,40 € in vključujejo stroške kreditov MG. RRA Koroška vodi aktivnosti in podporo podjetjem, podjetnikom in potencialnim podjetnikom v vseh fazah razvoja. Vrednosti sofinanciranja stroškov izvedbe programa aktivnosti MPIK s strani občin so opredeljene v pogodbi o sofinanciranju in za Občino Radlje ob Dravi znaša 3.500,00 €.

1403 Promocija Slovenije, razvoj turizma in gostinstva

Glavni program promocije Slovenije, razvoja turizma in gostinstva vključuje sredstva za promocijo občine in spodbujanje turizma.

14039001 Promocija občine

Program vključuje promocijo občine doma in v zamejstvu. **Dolgoročni cilji** so prepoznavnost krajev občine v svetu, ohranja se prepoznavnost občine s članstvom v raznih mednarodnih organizacijah. **Kratkoročni izvedbeni cilji** so sodelovanje v raznih mednarodnih organizacijah, ukrepi za prepoznavnost Občine Radlje ob Dravi v svetu.
Občina Radlje ob Dravi ima Certifikat za članstvo v nevladni organizaciji Mayors for Peace (Župani za mir). Župani za mir si po vsem svetu, s sodelovanjem med mesti in občinami, prizadevajo dvigniti mednarodno ozaveščenost javnosti glede potrebe po odpravi jedrskega orožja in prispevati k uresničevanju resničnega in trajnega svetovnega miru.
Občina Radlje ob Dravi je pristopila, kot kandidatka, na tekmovanje Entente Florale Europe v letu 2015 in osvojila srebrno priznanje. Kandidatke se ocenjujejo, kot celota skupaj s svojim ožjim in širšim zaledjem – urbano območje s podeželjem. Občina Radlje ob Dravi je sodelovala v kategoriji manjših krajev. S pomočjo Društva za urejenost krajev Entente florale Slovenija se je občina pripravila na obisk mednarodne komisije, ki je občino po določenih merilih ocenila. Na postavki so zagotovljena sredstva za plačilo članarine.
Sredstva v višini 8.264,00 € so namenjena različnim promocijskim nalogam občine (promocija dravske kolesarske poti, promocija partnerstva za Pohorje).

14039002 Spodbujanje razvoja turizma in gostinstva

Program vključuje spodbujanje turizma. **Dolgoročni cilji** so dvig gospodarstva preko turizma in vzpostavljanje prepoznavnosti Občine Radlje ob Dravi, njene kulturne in zgodovinske dediščine in druge turistične zanimivosti, povečanje obsega in kakovosti turistične ponudbe.
Kratkoročni izvedbeni cilji so izvedba in realizacija razpisov, postavitev občine na zemljevid točk, kjer se izvajajo organizacije dogodkov, ki so opazni v slovenskem in evropskem prostoru.

Predvideni so odhodki v višini 16.526,40 €. V postavki so zajeta sredstva, ki jih občina z javnim razpisom razdeli med turistična društva kot dejavnike v turizmu. Sredstva so namenjena za pokrivanje stroškov delovanja in stroškov programov društev, izvedbo Jesenskega festivala v

Radljah, stroški delovanja WiFi4EU in za projekt Slovenia Green. Občina Radlje ob Dravi z obnovo srebrnega certifikata »Slovenia Green« sledi Zeleni shemi slovenskega turizma, ki uvaja trajnostne modele v turizem, predvsem trajnostni razvoj. Program zajema ukrepe za prepoznavnost Občine Radlje ob Dravi v turizmu. Občina Radlje ob Dravi je v mesecu maju 2019 ponovno prejela srebrno plaketo Slovenia Green Destination v okviru Zelene sheme slovenskega turizma, s strani Slovenske turistične organizacije.

15 VAROVANJE OKOLJA IN NARAVNE DEDIŠČINE

Področje porabe varovanje okolja in naravne dediščine zajema naloge za izboljšanje stanja okolja in naloge v zvezi z varovanjem naravne dediščine. Področje regulirajo naslednji zakoni: : Zakon o varstvu okolja (Uradni list RS, št. 39/06 – uradno prečiščeno besedilo, 49/06 – ZMetD, 66/06 – odl. US, 33/07 – ZPNačrt, 57/08 – ZFO-1A, 70/08, 108/09, 108/09 – ZPNačrt-A, 48/12, 57/12, 92/13, 56/15, 102/15, 30/16, 61/17 – GZ in 21/18 – ZNOrg, 84/18 – ZIURKOE in 158/20); Zakon o gospodarskih javnih službah (Uradni list RS, št. št. 32/93, 30/98 – ZZLPPO, 127/06 – ZJZP, 38/10 – ZUKN in 57/11 – ORZGJS40); Zakon o vodah (Uradni list RS, št. 67/02, 110/02 - ZGO-1, 2/04 - ZZdrl-A, 41/04 - ZVO-1, 57/08, 57/12, 100/13, 40/14, 56/15 in 65/20); Zakon o ohranjanju narave (Uradni list RS, št. 96/04 – uradno prečiščeno besedilo, 61/06 – ZDru-1, 8/10 – ZSKZ-B, 46/14, 21/18 – ZNOrg, 31/18 in 82/20); Zakon o lokalni samoupravi (Uradni list RS, št. 94/07 – uradno prečiščeno besedilo, 76/08, 79/09, 51/10, 40/12 – ZUJF, 14/15 – ZUUJFO, 11/18 – ZSPDSLS-1, 30/18, 61/20 – ZIUZEOP-A in 80/20 – ZIUOOPE);
Dolgoročni cilji so skrb za okolje, predvsem za zmanjševanje onesnaževanja okolja izvajanje operativnega programa zbiranja in ravnanja z odpadki, odvajanja in čiščenja komunalnih in padavinskih odpadnih voda ter upravljanje in nadzor vodnih virov.

Predvideni odhodki na tem programu znašajo 548.850,00 € kar predstavlja 7 % odhodkov predloga proračuna za leto 2022.

1502 Zmanjšanje onesnaženja, kontrola in nadzor

Glavni program zmanjševanje onesnaženja, kontrola in nadzor vključuje sredstva za zbiranje in ravnanje z odpadki in ravnanje z odpadno vodo ter nadzor nad onesnaženjem okolja. Zakonske in druge pravne podlage: Zakon o varstvu okolja, Zakon o gospodarskih javnih službah, Uredba o okoljski dajatvi zaradi onesnaževanja okolja, zaradi odvajanja odpadnih voda.
Dolgoročni cilj: preprečitev in zmanjšanje obremenjevanja okolja, ohranjanje in izboljšanje kakovosti okolja, trajnostna raba naravnih virov; zmanjšanje rabe energije in večja uporaba obnovljivih virov energije; odpravljanje posledic obremenjevanja okolja, opuščanje in nadomeščanje uporabe nevarnih snovi. Za doseganje ciljev se bo spodbujala proizvodnja in potrošnja, ki prispeva k zmanjšanju obremenjevanja okolja, spodbujal se bo razvoj in uporaba

tehnologij, ki preprečujejo, odpravljajo ali zmanjšujejo obremenjevanje okolja in onesnaževanje ter raba naravnih virov. Vsak poseg v okolje mora biti načrtovan in izveden tako, da povzroči čim manjše obremenjevanje okolja in prav tako morajo biti zasnovane mejne vrednosti emisije, standardi kakovosti okolja, pravila ravnanja in drugi ukrepi varstva okolja.
Letni izvedbeni cilj: preprečitev in zmanjšanje obremenjevanja okolja, ohranjanje in izboljšanje kakovosti okolja, odpravljanje posledic obremenjevanja okolja in nadomeščanje uporabe nevarnih snovi. Pri obremenitvah okolja bo potrebno upoštevati vsa pravila, ki so potrebna za preprečevanje in zmanjšanje obremenjevanja okolja ter zagotavljati standarde kakovosti okolja.

15029001 Zbiranje in ravnanje z odpadki

Gospodarjenje z odpadki zajema preprečevanje in zmanjšanje nastajanja odpadkov ter njihovih škodljivih vplivov na okolje in ravnanje z odpadki. Ravnanje z odpadki pa zajema zbiranje, prevažanje, predelavo in odstranjevanje odpadkov, vključno s kontrolo tega ravnanja in okoljevarstveni ukrepi po zaključku delovanja objekta ali naprave za predelavo ali odstranjevanje odpadkov.

Podprogram vključuje gradnjo in vzdrževanje odlagališč, ter stroškov pobiranja taks. **Dolgoročni cilji** so odstranitev potencialnih nevarnosti za zdravje ljudi in sanitarnih okoljskih problemov. **Kratkoročni izvedbeni cilji** sanacija odlagališč odpadkov, realizacija izgradnje objektov in naprav, ki so namenjena za obdelavo, predelavo in odstranjevanje komunalnih in njim podobnih odpadkov.
Zajema odhodke v višini 70.500,00 €, in sicer za sanacijo odlagališč odpadkov v višini 4.000,00 € in stroške pobiranja taks in vodenja investicij v višini 5.500,00 €. Sredstva v višini 60.000,00 € so namenjena investicijam v objekte in opremo Koroškega centra za ravnanje z odpadki, ki pokriva 12 občin (74.077 prebivalcev): Črna na Koroškem, Dravograd, Mežica, Mislinja, Muta, Podvelka, Prevalje, Radlje ob Dravi, Ravne na Koroškem, Ribnica na Pohorju, Slovenj Gradec in Vuzenica. Namen skupnega projekta občin je zagotoviti evropsko primerljivo ravnanje z odpadki iz gospodinjstev in zaščititi okolje pred škodljivimi vplivi neustreznega odlaganja odpadkov ter tako izboljšati kakovost življenja svojih občanov.

15029002 Ravnanje z odpadno vodo

Podprogram vključuje gradnjo in vzdrževanje kanalizacijskih sistemov in naprav. **Dolgoročni cilji:** z izgradnjo kanalizacijskega omrežja preprečiti onesnaževanje okolja zaradi odvajanja odpadnih voda, zmanjšati nekontrolirano prelivanje odpadne vode preko prelivnih objektov ter zagotoviti uravnoteženo urejanje, obnavljanje in izboljšanje infrastrukture za zbiranje, odvajanje in čiščenje odpadnih komunalnih in drugih voda na teritoriju občine.
Kratkoročni izvedbeni cilj je izgradnja objektov in naprav kanalizacijskega omrežja v lokalni skupnosti ter zagotoviti redno vzdrževanje obstoječe infrastrukture za zbiranje, odvajanje in čiščenje odpadnih vod v okviru letnih zagotovljenih sredstev.

Predvidena višina zajema subvencijo omrežnine odvajanja in čiščenja komunalne odpadne vode občanom v višini 106.000,00 €, za nujna intervencijska dela in druga redna vzdrževalna dela, ki se pojavijo na obstoječi kanalizaciji 26.800,00 €, stroške pobiranja taks in vodenja investicij JKP Radlje ob Dravi v višini 5.000,00 € in stroški telemetrije na postavki Odvajanja in čiščenja odpadnih voda Drava v višini 800,00 €. Na podprogramu je vključen tudi projekt Aglomeracija 10991 Zg. Vižinga – Radlje, ki je uvrščen v Dogovor za razvoj Koroške razvojne regije. Projekt se bo izvajal v okviru Operativnega programa za izvajanje evropske kohezijske politike v obdobju 2014−2020, 6. prednostne osi: Ohranjanje in varstvo okolja ter spodbujanje učinkovite uporabe virov, Prednostna naložba 6.1: Vlaganje v vodni sektor za izpolnitev zahtev pravnega reda Unije na področju okolja ter za zadovoljitev potreb po naložbah, ki jih opredelijo države članice in ki presegajo te zahteve, Specifični cilj 1: Zmanjševanje emisij v vode zaradi izgradnje infrastrukture za odvajanje in čiščenje komunalnih odpadnih voda. Sredstva v višini 309.750,00 € so predvidena za pričetek izgradnje.

1504 Upravljanje in nadzor vodnih virov

Glavni program upravljanje in nadzor vodnih virov vključuje sredstva za ohranjanje vodnih virov in za gospodarjenje s sistemom vodotokov.
Dolgoročni cilji je doseganje kvalitetnega stanja voda in drugih, z vodo povezanih ekosistemov, zagotavljanje varstva pred škodljivim delovanjem voda, ohranjanje in uravnavanje vodnih količin, spodbujanje trajnostne rabe voda, dolgoročno varstvo razpoložljivih vodnih virov in njihove kakovosti. **Kratkoročni izvedbeni cilj** je povečanje varnosti pred nenadzorovanimi izlivi in poplavami.

15049001 Načrtovanje, varstvo in urejanje voda

Podprogram vključuje sredstva v višini 30.000,00 € za ureditev zalednih vod v Vuhredu, kjer prihaja do razlivanja zalednih vod čez cesto v smeri stanovanjskih hiš.

16 PROSTORSKO PLANIRANJE IN STANOVANJSKO KOMUNALNA DEJAVNOST

Področje porabe zajema prostorsko planiranje in stanovanjsko komunalno dejavnost, prostorsko načrtovanje in razvoj ter načrtovanje poselitve v prostoru, stanovanjsko dejavnost, gospodarjenje z zemljišči in komunalno dejavnost. Področje regulirajo naslednji zakoni: Zakon o določanju območij ter o imenovanju in označevanju naselij, ulic in stavb (ZDOIONUS), (Uradni list RS, št. 25/08): Zakon o evidentiranju nepremičnin (Uradni list RS, št. 47/06, 65/07 – odl. US, 79/12 – odl. US, 61/17 – ZAID, 7/18 in 33/19); Zakon o urejanju prostora (Uradni list RS, št. 61/17 in 72/17 – popr.), Zakon o varstvu okolja (Uradni list RS, št. 39/06 – uradno prečiščeno besedilo, 49/06 – ZMetD, 66/06 – odl. US, 33/07 – ZPNačrt, 57/08 – ZFO-1A, 70/08, 108/09, 108/09 – ZPNačrt-A,

48/12, 57/12, 92/13, 56/15, 102/15, 30/16, 61/17 – GZ, 21/18 – ZNOrg, 84/18 – ZIURKOE in 158/20); Zakon o gospodarskih javnih službah (Uradni list RS, št. 32/93, 30/98 – ZZLPPO, 127/06 – ZJZP, 38/10 – ZUKN in 57/11 – ORZGJS40); Zakon o pogrebni in pokopališki dejavnosti (ZPPDej) (Uradni list, št. RS 62-2604/2016), Stanovanjski zakon (Uradni list RS, št. 69/03, 18/04 – ZVKSES, 47/06 – ZEN, 45/08 – ZVEtL, 57/08, 62/10 – ZUPJS, 56/11 – odl. US, 87/11, 40/12 – ZUJF, 14/17 – odl. US, 27/17 in 59/19); Zakon o stavbnih zemljiščih (Uradni list SRS, št. 44/97, 67/02 – ZV-1, 110/02 – ZUreP-1 in 110/02 – ZGO-1); Zakon o lokalni samoupravi (Uradni list RS, št. 94/07 – uradno prečiščeno besedilo, 76/08, 79/09, 51/10, 40/12 – ZUJF, 14/15 – ZUUJFO, 11/18 – ZSPDSLS-1, 30/18, 61/20 – ZIUZEOP-A in 80/20 – ZIUOOPE).
Dolgoročni cilji so doseganje trajnostnega prostorskega razvoja s celovito obravnavo, usklajevanjem in upravljanjem njegovih družbenih, okolijskih in ekonomskih vidikov, tako, da se kot cilj urejanja prostora varuje prostor, zagotavlja priprava in izvajanje prostorskih aktov, omogoča policentrični razvoj naselij, ustvarjajo in ohranjajo prepoznavne značilnosti v prostoru, ustvarja in varuje pestrost in kakovost krajine, zagotavlja racionalna raba prostora in ohranjajo prostorske zmogljivosti za sedanje in prihodnje generacije.
Cilji občine so, da v okviru svojih pristojnosti urejajo, opravljajo in skrbijo za lokalne javne službe, urejajo in vzdržujejo vodovodne komunalne objekte ter organizirajo opravljanje pogrebne in pokopališke službe. Navedene naloge opredeljuje tudi Statut Občine Radlje ob Dravi (MUV št. 28/16, 35/17 in 11/2019). **Kratkoročni izvedbeni cilj** je izvajanje investicije na podlagi letnega plana. Nadgradnja vodovodnega sistema v Občini Radlje ob Dravi v dolžini 26,8 km in 537 novih priključkov na sistem.

Predvidena sredstva na tem programu so 831.776,60 € in predstavljajo 10 % odhodkov predloga proračuna za leto 2022.

1602 Prostorsko in podeželsko planiranje in administracija

Glavni program prostorsko in podeželsko planiranje in administracija vključuje sredstva za urejanje in nadzor geodetskih evidenc, nadzor nad prostorom in vzpostavitev sistema gospodarjenja s prostorom.
Dolgoročni cilji: Z nastavitvijo evidenc bodo pridobljeni podatki za zakonsko dopolnitev državnih evidenc s področja gospodarske javne infrastrukture in podani pogoji za urejenost ostalih občinskih prostorskih evidenc. Urejene zbirke geodetskih podatkov bodo omogočale izvajanje storitev, povezanih z evidentiranjem sprememb v prostoru in pri zemljiščih, izvajanje množičnega vrednotenja nepremičnin, podporo urejanju prostora, izvajanju zemljiške politike, omogočale učinkovito upravljanje z nepremičninami ipd.
Letni izvedbeni cilj: Posodobitev obstoječih in vzpostavitev novih geodetskih podatkov, izvedba geodetskih storitev za potrebe urejanja, prodaje in nakupe zemljišč, prostorsko načrtovanje.

16029001 Urejanje in nadzor na področju geodetskih evidenc

Podprogram vsebuje sredstva za nadzor geodetskih evidenc. **Dolgoročni cilj** je gospodarjenje s prostorom in urejanje oziroma priprava prostorskih podatkov. **Kratkoročnih izvedbeni cilj** je zagotovitev sredstev ter izvajanje, urejanje in nadzor na področju geodetskih evidenc (odmera, dokumentacija).

Za urejanje in nadzor na področju geodetskih evidenc predlagamo sredstva v višini 20.000,00 €, s katerimi bomo izvajali geodetska dela za potrebe občine, kot so odmere cest, postopki ureditve mej in parcelacij.

16029003 Prostorsko načrtovanje

Podprogram zajema stroške priprave prostorskih dokumentov občine ter načrte in projektno dokumentacijo predvidenih investicijskih projektov. **Dolgoročni cilji** so načrtovanje prostorskih načrtov, usmeritve za razvoj poselitve in za celovito prenovo, usmeritve za razvoj v krajini, za določitev namenske rabe zemljišč in prostorskih izvedbenih pogojev ter zasnova gospodarske javne infrastrukture lokalnega pomena. **Kratkoročni izvedbeni cilj** je priprava oziroma sprememba OPN, zaradi ciljev urejanja prostora, prikazom stanje prostora, poročila o prostorskem razvoju, zahtevah nadrejenih prostorskih aktov. Potrebe v prostoru so lastne potrebe občine, potrebe nosilcev urejanju prostora in zasebne potrebe. Odlok o občinskem prostorskem načrtu je osnova za izdajo gradbenih dovoljenj, v skladu s predpisi, ki urejajo graditev ter določajo pogoje za izvedbo drugih posegov v prostor. Projektna dokumentacija pa je osnova za pridobitev gradbenega dovoljenja za poseg v prostor.

Sredstva na tem podprogramu so predvidena v višini 100.000,00 €, in sicer za prostorsko načrtovanje ter izdelavo lokacijskih preveritev 20.000,00 € in za projektno dokumentacijo v višini 80.000,00 €.

1603 Komunalna dejavnost

Glavni program načrtuje sredstva za oskrbo naselij z vodo, urejanje pokopališč, objektov za rekreacijo in druge komunalne dejavnosti. **Dolgoročni izvedbeni cilj** je zagotovitev neoporečne pitne vode v vseh zaselkih. Cilji občine so, da v okviru svojih pristojnosti urejajo, opravljajo in skrbijo za lokalne javne službe, urejajo in vzdržujejo vodovodne komunalne objekte ter organizirajo opravljanje pogrebne in pokopališke službe. Navedene naloge opredeljuje tudi Statut Občine Radlje ob Dravi (MUV št. 28/16, 35/17 in 11/2019).

16039001 Oskrba z vodo

Usmeritev na področju oskrbe s pitno vodo v Občini Radlje ob Dravi je zagotoviti optimalno oskrbo z neoporečno pitno vodo prebivalstvu in gospodarstvu iz javnega vodovodnega sistema. To pa obsega stalne aktivnosti na področju zaščite obstoječih in bodočih vodnih virov, izvajanje

potrebnih raziskav za zajetja, izgradnja vodovodne mreže na področjih občine, kjer je še ni in obnovo dotrajanega in neustreznega omrežja.
Dolgoročni cilji: optimalna oskrba z neoporečno pitno vodo prebivalstvu in gospodarstvu iz javnega vodovodnega sistema.
Letni izvedbeni cilj: Zanesljiva oskrba s pitno vodo pomeni dobavo zadostnih količin zdravstveno neoporečne vode v vseh obdobjih s čim manj izrednih dogodkov. Nadgradnja vodovodnega sistema v Občini Radlje ob Dravi v dolžini 26,8 km in 537 novih priključkov na sistem.
Program oskrbe z vodo zajema investicije v višini 109.340,00 €. 1.000,00 € je namenjenih za sofinanciranje vodovodov občanov. Za zaključek projekta Oskrba s pitno vodo v porečju reke Drave 3. sklop v višini 20.000,00 €.
Za investicijsko vzdrževanje vodovodov je v letu 2022 predvidenih 88.340,00 € za obnovo vodovoda na Vrtni in Šarhovi ulici.

16039002 Urejanje pokopališč in pogrebna dejavnost

Podprogram vsebuje gradnjo in vzdrževanje pokopališč in poslovilnih objektov, vzdrževanje socialnih grobov. **Dolgoročni cilji** so ohranjanje, urejanje in nujno širjenje pokopališč. **Kratkoročni izvedbeni cilji** so urejanje in čiščenje pokopališč ter na podlagi plana nujna vzdrževalna dela na poslovilnih objektih, postavitev žarnega zidu.

Predvideni odhodki za vzdrževanje grobnice Zupanc so predvideni v višini 505,00 €. Predvideni so odhodki tekočega vzdrževanja pokopališč in njihovih objektov na pokopališčih. Sredstva za tekoče vzdrževanje pokopališč se financirajo iz prihodkov najemnin za grobove. Sredstva v višini 36.710 € so predvidena za postavitev žarnega zidu na pokopališču Radlje ob Dravi in na pokopališču v Vuhredu ter obnovo podpornega zidu in stopnišča na pokopališču Remšnik.

16039003 Objekti za rekreacijo

Podprogram zajema upravljanje in vzdrževanje objektov za rekreacijo (zelenice, parki, otroška igrišča) ter gradnjo in investicijsko vzdrževanje objektov za rekreacijo. **Dolgoročni cilji** podprograma so zagotovitev površin za rekreacijo, prosti čas, oddih in druženje. **Kratkoročno izvedbeni cilji** vzdrževanje zagotovitev najema travnate površine za vadbo in investicije v nove športne površine.

Na postavki objekti za rekreacijo predvidevamo odhodke za najem zemljišča travnate površine za vadbo v višini 4.500,00 €, asfaltiranje in izris parkirišča Havaji v višini 10.000,00 €, načrti in projektna dokumentacija v višini 1.000,00 € za motorik park, za nakup opreme večgeneracijskega urbanega športnega parka Radlje ob Dravi, pod pogojem, da bomo uspešni na razpisu Fundacije za šport. Investicija je predvidena v višini 175.960,60 €.

16039005 Druge komunalne dejavnosti

Sredstva v višini 222.000,00 € so namenjena za druge komunalne dejavnosti, najemnine DEM, odvoz smeti, druge komunalne storitve. Za JP Kanalizacija in čistilna naprava Radlje d.o.o. je namenjenih 196.100,00 €. Predvideni pa so tudi odhodki v višini 1.900,00 € za izvajanje zakonskih nalog občine skladno z 31. členom Zakona o zaščiti živali. Občina ima sklenjeno pogodbo z lokalno veterinarsko postajo za izvajanje sterilizacij, kastracij zapuščenih živali, v načrtu pa je še sklenitev pogodbe z zavetiščem.

1605 Spodbujanje stanovanjske gradnje

Podprogram vključuje gradnjo, nakup in vzdrževanje neprofitnih najemnih stanovanj in službenih najemnih stanovanj, gradnjo, nakup in vzdrževanje namenskih najemnih stanovanj (za posebne skupine odraslega prebivalstva), nakup, gradnjo in vzdrževanje bivalnih enot za začasno reševanje stanovanjskih potreb socialno ogroženih oseb. Zakonske in druge pravne podlage: Stanovanjski zakon, Zakon in uredba o stvarnem premoženju pokrajin, države in občin, Pravilnik o dodeljevanju neprofitnih stanovanj v najem. **Dolgoročni cilji** podprograma in kazalci, s katerimi se bo merilo doseganje zastavljenih ciljev, so zagotavljanje odplačevanja dolgoročnega kredita pri stanovanjskem skladu, zagotavljanje stroškov upravljanja in rednega vzdrževanja občinskih stanovanj.

16059002 Spodbujanje stanovanjske gradnje

Podprogram vključuje stroške sodelovanja oz. potrebne dokumentacije Občine za gradnjo stanovanj za starejše.

16059003 Drugi programi na stanovanjskem področju

Podprogram vključuje gradnjo, nakup in vzdrževanje neprofitnih najemnih stanovanj in službenih najemnih stanovanj, nakup, gradnjo in vzdrževanje bivalnih enot za začasno reševanje stanovanjskih potreb socialno ogroženih oseb. **Dolgoročni cilji** so zagotavljanje neprofitnih najemnih stanovanj, odplačevanja dolgoročnega kredita pri stanovanjskem skladu, zagotavljanje stroškov upravljanja in rednega vzdrževanja občinskih stanovanj. **Kratkoročni izvedbeni cilji** izvedba vzdrževalnih del in obnove po letnem planu, zagotovitev sredstev za rezervni sklad.

Sredstva v višini 74.000,00 € so namenjena za upravljanje in vzdrževanje stanovanj v lasti Občine Radlje ob Dravi. Poleg rednih nujnih vzdrževalnih del je potrebno izvesti sanacije nekaj dotrajanih kopalnic, skladno z letnimi načrti etažnih lastnikov pa zagotoviti naš del skladno z lastniškim deležem.

1606 Upravljanja in razpolaganja z zemljišči

Glavni program zajema sredstva za urejanje občinskih zemljišč ter nakupe občinskih zemljišč. Cilj glavnega programa je ureditev območja občine s komunalnimi napravami in prometno dostopnostjo.

16069002 Nakup zemljišč

Pridobivanje stvarnega premoženja pomeni prenos lastninske pravice na samoupravno lokalno skupnost. Obsega nakupe stavbnih zemljišč z namenom, da se izvrši odkup tistih zemljišč, ki jih občina potrebuje za gospodarski razvoj, področju komunalnega opremljanja, komunalne infrastrukture ter povečevanja fonda gradbenih parcel in zaokroževanja obstoječih gradbenih parcel. S tem se omogoči ohranjanje in povečevanje stvarnega premoženja stavbnih zemljišč v Občini Radlje ob Dravi. Posebej je potrebno poudariti pridobivanje stavbnih zemljišč v območjih, za katere je sprejet prostorski akt oz. je sprejem tega akta predviden, saj na takšen način omogočamo Občini Radlje ob Dravi dovolj odprtih možnosti pri izvedbi konkretnih projektov.

Dolgoročni cilji so zagotavljanje zemljišč, ki so potrebna za izvedbo načrtovanih investicij. **Kratkoročni izvedbeni cilji so** doseganje načrtovanih odkupov zemljišč po letnem načrtu v skladu s predvidenimi proračunskimi sredstvi.

Odhodki za nakup zemljišč so v letu 2022 predvideni v višini 51.600,00 €. na podlagi pridobivanja in razpolaganja nepremičnega premoženja, katerih zemljišča so uvrščena v Letni načrt razpolaganja z nepremičnim premoženjem Občine Radlje ob Dravi za leto 2022.

17 ZDRAVSTVENO VARSTVO

Področje proračunske porabe zajema določene programe na področju primarnega in bolnišničnega zdravstva ter na področju lekarniške dejavnosti, preventivne programe zdravstvenega varstva in druge programe na področju zdravstva. Področje urejajo naslednji zakonski predpisi: Zakon o zdravstveni dejavnosti (Uradni list RS, št. 23/05 – uradno prečiščeno besedilo, 15/08 – ZPacP, 23/08, 58/08 – ZZdrS-E, 77/08 – ZDZdr, 40/12 – ZUJF, 14/13, 88/16 – ZdZPZD, 64/17, 1/19 – odl. US, 73/19, 82/20 in 152/20 – ZZUOOP); Zakon o zdravstvenem varstvu in zdravstvenem zavarovanju (Uradni list RS, št. 72/06 – uradno prečiščeno besedilo, 114/06 – ZUTPG, 91/07, 76/08, 62/10 – ZUPJS, 87/11, 40/12 – ZUJF, 21/13 – ZUTD-A, 91/13, 99/13 – ZUPJS-C, 99/13 – ZSVarPre-C, 111/13 – ZMEPIZ-1, 95/14 – ZUJF-C, 47/15 – ZZSDT, 61/17 – ZUPŠ in 64/17 – ZZDej-K in 36/19); Zakon o lekarniški dejavnosti (Uradni list RS, št. 85/16, 77/17 in 73/19).
Dolgoročni cilji so zagotavljanje osnovnega in zobozdravstvenega varstva in lekarniške dejavnosti, spodbujanje programov za preventivo, zagotavljanje mrliško ogledne službe, financiranje prispevka za obvezno zdravstveno zavarovanje občanov, ki nimajo lastnih sredstev ter izvajanje nadzora nad izpolnjevanjem koncesijskih pogodb, investicije po planu.

Za zdravstveno varstvo je v letu 2022 predvidenih 75.451,00 € in predstavljajo 1 % odhodkov predloga proračuna za leto 2022.

1702 Primarno zdravstvo

Glavni program vključuje investicijski transfer za nakup opreme v Zdravstvenem domu Radlje ob Dravi. **Kratkoročni izvedbeni cilj** glavnega programa je sofinanciranje ureditve parkirišča in dovozne poti pred Zdravstvenim domom Radlje ob Dravi.

17029001 Dejavnost zdravstvenih domov

Podprogram vključuje investicijo za razširitev parkirišča pred Zdravstvenim domom Radlje v višini 10.800,00 €. Investicija se bo izvajala v skladu s sprejeto pogodbo o porabi zbranih najemnin.

1707 Drugi programi na področju zdravstva

Glavni program vključuje sredstva za nujno zdravstveno varstvo in mrliško službo. **Kratkoročni izvedbeni cilji** glavnega programa je zagotavljanje delovanja dežurne ambulante in izvajanje zakonsko opredeljenih obveznosti na področju zavarovanja občanov in plačilo storitev mrliško ogledne službe.

17079001 Nujno zdravstveno varstvo predlagani odhodki

Sredstva so namenjena za sofinanciranje dežurne službe v višini 24.451,00 € ter za obvezno zdravstveno zavarovanje občanov, v višini 30.000,00 €. Sredstva v višini 2.200,00 € so namenjena za vzdrževanje defibrilatorjev.

17079002 Mrliško ogledna služba

Za izvajanje mrliško ogledne službe, ki jo je občina dolžna zagotavljati v skladu z Zakonom o zdravstvenem varstvu in zdravstvenem zavarovanju, stroški nastanejo, kadar občan umre izven bolnišnice, tako v primeru nesreče kot tudi v primeru naravne smrti. **Kratkoročni izvedbeni cilji** so zagotavljanje sredstev za stroške obdukcije.

Sredstva na tej postavki so predvidena v višini 8.000,00 €.

18 KULTURA, ŠPORT IN NEVLADNE ORGANIZACIJE

Področje proračunske porabe vključuje programe kulture, športa, programe za mladino in financiranje posebnih skupin (veteranske organizacije, verske skupnosti, narodnostne skupnosti in druge posebne skupine). Področje urejajo naslednji zakonski predpisi: Zakon o uresničevanju javnega interesa za kulturo (Uradni list RS, št. 77/07 – uradno prečiščeno besedilo, 56/08, 4/10,

20/11, 111/13, 68/16, 61/17 in 21/18 – ZNOrg); Zakon o varstvu kulturne dediščine (Uradni list RS, št. 16/08, 123/08, 8/11 – ORZVKD39, 90/12, 111/13, 32/16 in 21/18 – ZNOrg); Zakon o varstvu dokumentarnega in arhivskega gradiva ter arhivih (Uradni list RS, št. 30/06 in 51/14); Zakon o vojnih grobiščih (Ur. list RS 65/03, 72/09 in 32/17); Zakon o knjižničarstvu (Uradni list RS, št. 87/01, 96/02 - ZUJIK, 92/15); Zakon o medijih (Uradni list RS, št. 35/01, 62/03, 113/03 - odl. US, 16/04 - odl. US, 123/04 - odl. US, 96/05 - ZRTVS-1, 60/06, 69/06 - ZOIPub, 36/08 - ZPOmK-1, 77/10 - ZSFCJA, 90/10 - odl. US, 87/11 - ZAvMS, 47/12, 47/15 - ZZSDT, 22/16, 39/16, 45/19 – odl. US in 67/19 – odl. US); Zakon o društvih (64/11 – uradno prečiščeno besedilo in 21/18 – ZNOrg); Zakon o pravnem položaju verskih skupnosti (Uradni list SRS, št. 15/76, 42/86, 5/90, Uradni list RS, št. 10/91, 22/91, 13/93 – ZP-G, 66/93 – ZP-H, 29/95 – ZPDF, 59/02 – ZJZ, 60/05 – ZJZ-A in 14/07 – ZVS); Zakon o samoupravnih narodnih skupnostih (Uradni list RS, št. 65/94 in 71/17 – ZFO-1C); Zakon o športu (Uradni list RS, št. 29/17, 21/18 – ZNOrg in 82/20).
Dolgoročni cilji so ohranjanje kulturne dediščine, ohranjanje muzejske dejavnosti, zagotavljanje trajnejših pogojev za ustvarjanje izvajalcem, ki s kvaliteto in prepoznavnostjo svojega ustvarjanja bistveno prispevajo h kulturni podobi kraja, knjižničarstvo, drugi umetniški programi, urejanje in ohranjanje prostorov za izvajanje kulturnih programov in prireditev, skrb za športne aktivnosti občanov.

V letu 2022 so predvidena sredstva za program kultura, šport in nevladne organizacije v višini 359.306,37 €, kar predstavlja 4 % odhodkov predloga proračuna za leto 2022.

1802 Ohranjanje kulturne dediščine

Glavni program vključuje sredstva za varstvo, ohranjanje in obnovo nepremične in premične kulturne dediščine.
Dolgoročni cilj je ohranjanje nepremične dediščine, predvsem stavbne dediščine in spomenikov.

18029001 Nepremična kulturna dediščina

Podprogram vključuje izdelavo strokovnih podlag za zaščito kulturnih spomenikov, odškodnine zaradi poslabšanja pogojev za gospodarsko izkoriščanje spomenika, odškodnine zaradi razlastitve nepremičnega spomenika, odkup nepremičnih spomenikov, dejavnost javnih zavodov za upravljanje z dediščino in spomeniki lokalnega pomena, vzdrževanje grobov in grobišč, postavitev spominskih obeležij. **Dolgoročni cilj** je ohranjanje kulturnih spomenikov in kulturne dediščine v občini. **Kratkoročni izvedbeni cilji** so zagotovitev sredstev za delovanje muzeja in obnovo Marijinega znamenja.
Predvideni odhodki na tem podprogramu so v višini 48.348,00 €.
Sredstva v višini 28.348,00 € so namenjena Koroškemu pokrajinskemu muzeju za plače in druge izdatke zaposlenih ter izvajanje programa.

Sredstva v višini 20.000,00 € so predvidena za obnovo Marijinega znamenja, ki se bo obnovilo v skladu s Programom konservatorsko-restavratorskih posegov Zavoda za varstvo kulturne dediščine, OE Maribor. Del sredstev za obnovo bo zagotovil Restavratorski center.

1803 Programi v kulturi

Glavni program vključuje sredstva za knjižničarstvo, založniško dejavnost, umetniške programe, ljubiteljsko kulturo ter druge programe v kulturi.

18039001 Knjižničarstvo in založništvo

Podprogram vključuje dejavnost knjižnice, nakup knjig in druge programe v knjižnici. Področje knjižnične dejavnosti urejajo: Zakon o knjižničarstvu (Ur. l. RS, št. 87/01, 96/02 – ZUJIK in 92/15); Zakon o uresničevanju javnega interesa za kulturo (Ur.l. RS, št. 77/07 – uradno prečiščeno besedilo, 56/08, 4/10, 20/11, 111/13, 68/16, 61/17 in 21/18 – ZNOrg); Strokovna priporočila in standardi za splošne knjižnice za obdobje 2018-2028, Pravilnik o pogojih za izvajanje knjižnične dejavnosti kot javne službe (Ur. l. RS št. 73/03, 70/08 in 80/12); Pravilnik o osrednjih območnih knjižnicah (Ur. l. RS, št. 88/03) in Pravilnik o načinu določanja skupnih stroškov osrednjih knjižnic, ki zagotavljajo knjižnično dejavnost v več občinah in stroškov krajevnih knjižnic (ur. l. RS št. 19/03). **Dolgoročni cilji** so zagotavljanje sredstev za ustanovo, ki v javnem interesu nudi informiranje, izobraževanje in razvedrilo. **Kratkoročni izvedbeni cilji** so zagotovitev sredstev za sofinanciranje Knjižnice Radlje ob Dravi za plače, nakup knjig in druge opreme. Prednostni cilji delovanja Knjižnice Radlje ob Dravi na območju občine je oblikovanje takšne knjižnične zbirke, ki bo ustrezala standardom tako po vsebini, obsegu in aktualnosti. Doseganje standarda včlanjenega prebivalstva, zagotavljanje dostopnosti do knjižničnih storitev v okviru obstoječega odpiralnega časa.

Za dejavnost knjižnice so namenjena sredstva v višini 125.320,00 €. Zagotavljajo se sredstva za plače zaposlenih v Knjižnici Radlje, materialni stroški in nakup knjižničnega gradiva.

18039003 Ljubiteljska kultura

Podprogram vključuje sofinanciranje dejavnosti in programa sklada za ljubiteljske kulturne dejavnosti, sofinanciranje strokovne službe, programe kulturnih društev. **Dolgoročni cilji** so vsestranski razvoj ustvarjalnih potencialov v kulturi, kulturno povezovanje ter spodbujanje ljubiteljske kulturne dejavnosti v občini. **Letni izvedbeni cilji** so zagotovitev sredstev za sofinanciranje dejavnosti sklada za ljubiteljske kulturne dejavnosti, namenska poraba sredstev na javnem razpisu za programe v kulturi.

Postavka planira sredstva v višini 4.508,00 € za program Javnega sklada ljubiteljskih kulturnih dejavnosti, za načrtovana pregledna srečanja, ki omogočajo redno predstavitev posameznikom in

skupinam, primerjavo dosežkov na področju ljubiteljskih kulturnih dejavnosti ter za izobraževalne oblike za izvajalce programa ljubiteljskih kulturnih dejavnosti. Za sofinanciranje zaposlenega strokovnega delavca so predvidena sredstva v višini 4.614,77 €.

Za programe kulturnih društev so predvidena sredstva v višini 26.601,14 €. Na podlagi Pravilnika o vrednotenju kulturnih programov v Občini Radlje ob Dravi (MUV, štev. 2/2017, 7/2018 in vsemi spremembami) se sofinancirajo kulturni programi na področju ljubiteljske kulturne dejavnosti, ki so bili izbrani in ovrednoteni v okviru izvedenega javnega poziva, ki je v pristojnosti strokovne Komisije za kulturo. Namen javnega poziva je finančno podpreti vse oblike ustvarjanja, poustvarjanja in posredovanja raznovrstnih javnih kulturnih projektov, ki ne sodijo v programe javne službe, bogatijo pa pestrost kulturnega dogajanja v Občini Radlje ob Dravi ter zagotavljajo kvalitetne kulturne dogodke oziroma vzpodbujajo izobraževalno in raziskovalno dejavnost s področja kulture in so javno dostopni občinstvu. Sredstva so načrtovana v enaki višini kot v preteklem letu. 20% sredstev, v višini 5.320,28 € se nameni za projekte založništva (izdaja avtorskih knjig, kronik, brošur ter nosilcev zvoka in slike), nakup opreme, med katere štejejo obleke ter instrumenti in prevozov za sodelovanje na prireditvah oziroma nastopih.

18039005 Drugi programi v kulturi

Program zajema tradicionalne prireditve in prireditve, na katere se občina odzove med letom in so pomembne z vidika Vizije in strategije Občine Radlje ob Dravi. **Dolgoročni cilji** so zagotovitev odmevnih prireditev, ki občino postavijo na slovenski in mednarodni zemljevid. **Kratkoročni izvedbeni cilji** so aktivnosti na področju slovanske kulture, izvedba prireditev, ki so turistično in športno zanimivi za domačine in obiskovalce občine ter ohranjanje tradicionalnih programov in prireditev o občinskem prazniku.
Sredstva so predvidena za prireditve, izvedene ob občinskem prazniku Občine Radlje ob Dravi v višini 21.400,00 in za druge prireditve v višini 6.500,00 € (Dan žena, Dan državnosti, Komemoracija, Dan upora proti okupatorju, Krajevne praznike KS in podobno).

Program 1804 Podpora posebnim skupinam

Glavni program vključuje sredstva za financiranje programov drugih posebnih skupin s ciljem, da se delno krijejo materialni stroški za delovaje posebnih skupin na podlagi razpisa in sprejetega pravilnika.

18049004 Programi drugih posebnih skupin

Podprogram vključuje sredstva za sofinanciranje programov veteranskih organizacij, verskih skupnosti in skupnostih, ki se ukvarjajo z ljudmi s posebnimi potrebami. **Dolgoročni cilji** so zagotavljanje pogojev za aktivno vključevanje čim večjega števila posebnih skupin, prijaznejše okolje za otroke, mladino, starejše in invalidne osebe, izboljšanje kvalitete življenja, negovanje tradicij in vrednost. **Kratkoročni izvedbeni cilji** so namenska poraba sredstev in realizacija programa posameznih skupin in društev.

Predvideni so odhodki v višini 58.582,02 € za sofinanciranje socialnih, zdravstvenih programov društev, sofinanciranje raznih društev in organizacij.

PP	Programi drugih posebnih skupin	Vrednost v €
00180400	Sof. zdrav.programi društev	5.025,23
0180410	Sofinanciranje raznih društev in organizacij	9.611,71
0180430	Občina po meri invalidov	3.002,00
0180432	Otrokom prijazno Unicefovo mesto	17.889,00
0180433	Starosti prijazna občina	12.654,08
0180434	Mladim prijazna občina	3.500,00
0180435	Marenberški mladinski lokalni svet	2.500,00
0180439	Prostovoljstvu prijazna občina	400,00
00180441	Festival "Radlje se igra"	3.500,00
0180442	Zdrava mesta	500,00
	SKUPAJ	**58.582,02**

Sredstva se razdelijo na podlagi javnega razpisa za zdravstvene programe društev ter programe raznih društev in organizacij.

Občina Radlje ob Dravi izvaja aktivnosti v zvezi s projektom »Občina po meri invalidov«, ki ga je prejela s strani Zveze delovnih invalidov Slovenije, zato je bil pripravljen Akcijski program za neodvisno življenje invalidov v Občini Radlje ob Dravi za obdobje 2017-2022 zajema ukrepe, za lajšanje bivanja posebnih skupin v Občini Radlje ob Dravi. Dolgoročni cilji so v prilagajanju delovanja občine, glede na potrebe prebivalcev. Kratkoročni izvedbeni cilji so ukrepi, ki jih določene skupine prebivalcev nujno potrebujejo.

V tem podprogramu so zagotovljena tudi sredstva za projekt »Otrokom prijazno Unicefovo mesto«. Pogodba o sodelovanju s Slovensko Fundacijo za Unicef, ki je bila sklenjena 6. 12. 2013 je osnova izvajanja projekta Otrokom prijazno Unicefovo mesto. Občina na podlagi Analize stanja in Akcijskega načrta ob pridobitvi naziva Otrokom prijazno Unicefovo mesto izvaja ukrepe za naziv. Program zajema ukrepe, kjer se omogoča izvajanje ukrepov, ki lajšajo bivanje posebnih skupin v Občini Radlje ob Dravi. Aktivnosti gredo v mehke programe, ki so namenjeni najmlajšim v občini.

Financira se tudi projekt Starosti prijazna občina Program zajema ukrepe, kjer se omogoča izvajanje ukrepov, ki lajšajo bivanje posebnih skupin v Občini Radlje ob Dravi. Dolgoročni cilji so v prilagajanju delovanja občine, glede na potrebe prebivalcev. Kratkoročni izvedbeni cilji so ukrepi,

ki jih določene skupine prebivalcev nujno potrebujejo. Kazalniki: omogočanje prevozov za starostnike in mehkih programov za udobje te starostne skupine.

Občina Radlje ob Dravi izvaja ukrepe na podlagi Strategije za mlade Občine Radlje ob Dravi. Program zajema ukrepe, kjer se omogoča izvajanje ukrepov, ki lajšajo bivanje posebnih skupin v Občini Radlje ob Dravi. Dolgoročni cilji so v prilagajanju delovanja občine, glede na potrebe prebivalcev. Kratkoročni izvedbeni cilji so ukrepi, ki jih določene skupine prebivalcev nujno potrebujejo.

Pogodba o sodelovanju z Marenberškim mladinskim lokalnim svetom. Program zajema aktivnosti za participacijo posebnih starostnih struktur v lokalnem okolju. Dolgoročni cilji so v medgeneracijskem sobivanju in upravljanju problematik. Kratkoročni izvedbeni cilji so ukrepi, ki so poglavitnega namena za lažje življenje mladih v lokalni skupnosti. Izvedba aktivnosti se vrši po vsakoletnem predloženem planu aktivnosti s strani Marenberškega mladinskega lokalnega sveta.

Občina Radlje ob Dravi je aprila 2019 prijavila Potrditev naziva "Prostovoljstvu prijazno mesto 2019" na Slovensko filantropijo in bila pri tem uspešna. S podelitvijo naziva želi Slovenska filantropija izpostaviti občine, ki prepoznavajo pomen prostovoljskega dela občanov za življenje v njihovi skupnosti, cenijo njihovo prostovoljsko delo, podpirajo prostovoljske organizacije in namenjajo del občinskih sredstev za razvoj prostovoljstva v svoji občini. Občina bo na letnem nivoju podpirala prostovoljne projekte, kot npr. prostovoljce iz Gimnazije Ravne na Koroškem, ki delujejo v okviru rednega pouka v MMKC Radlje ob Dravi in izvajajo razne aktivnosti.

Občina zagotovila sredstva za izvedbo Festivala »Radlje se igra«, ki s svojimi aktivnostmi spodbujajo socialno integracijo oz. inkluzijo med otroci, mladostniki, odraslimi osebami s posebnimi potrebami in večinsko populacijo vseh generacij.

Občina Radlje ob Dravi je dne 14. 8. 2019 podpisala Pismo o nameri z Nacionalnim inštitutom za javno zdravje, OE Maribor. Na podlagi tega se je občina pridružila Nacionalni mreži Zdravih mest Republike Slovenije in podpira aktivnosti v okviru programa Zdravih mest v VII. fazi. Občina s podpisom pisma izraža namero k aktivnemu sodelovanju ter prenosu temeljnih evropskih izhodišč za zdravje in blagostanje prebivalstva v lokalno okolje. Sredstva so namenjena za izvedbo Akcijskega načrta, ki ga bo sprejel projektni svet.

1805 Šport in prostočasne aktivnosti

Glavni program vključuje sredstva za financiranje programov na področju športa in programov za mladino. Cilji glavnega programa so vključevanja čim večjega števila prebivalcev v športne in rekreacijske aktivnosti, zagotavljanje sredstev za obratovanje in trženje športnih objektov.

18059001 Programi športa

Podprogram vključuje dejavnost javnih zavodov za šport, financiranje strokovne službe in organov športne zveze, financiranje športa v društvih, financiranje športa invalidov, upravljanje in vzdrževanje športnih objektov. **Dolgoročni cilji** so zagotavljanje vadbe in vključevanje v rekreacijo čim večjega števila občanov. **Kratkoročni izvedbeni cilji** so namenska poraba sredstev na javnem razpisu, zagotovitev sredstev za vzdrževanje planinskih in vodnih učnih poti.
Odhodki na tem programu so predvideni v višini 63.432,44 €. Sredstva se športnim društvom in športni zvezi dodelijo na podlagi javnega razpisa in izvedbe letnega plana dela v višini 61.776,44 €. Program zajema še vzdrževanje planinskih poti v višini 656,00 €, vzdrževanje vodne učne poti Dobrava v višini 500,00 € in vzdrževanje vodne učne poti Vuhred v višini 500,00 €.

19 IZOBRAŽEVANJE

Področje porabe izobraževanja zajema programe na področju predšolske vzgoje, osnovnošolskega izobraževanja, poklicnega izobraževanja, srednjega splošnega izobraževanja, osnovnega glasbenega izobraževanja, izobraževanja odraslih in višjega in visokega strokovnega izobraževanja ter vse oblike pomoči šolajočim. Področje urejajo naslednji zakonski predpisi: : Zakon o organizaciji in financiranju vzgoje in izobraževanja (Uradni list RS, št. 16/07 – uradno prečiščeno besedilo, 36/08, 58/09, 64/09 – popr., 65/09 – popr., 20/11, 40/12 – ZUJF, 57/12 – ZPCP-2D, 47/15, 46/16, 49/16 – popr. in 25/17 – ZVaj); Zakon o vrtcih (Uradni list RS, št. 100/05 – uradno prečiščeno besedilo, 25/08, 98/09 – ZIUZGK, 36/10, 62/10 – ZUPJS, 94/10 – ZIU, 40/12 – ZUJF, 14/15 – ZUUJFO in 55/17); Zakon o osnovni šoli (Uradni list RS, št. 81/06 – uradno prečiščeno besedilo, 102/07, 107/10, 87/11, 40/12 – ZUJF, 63/13 in 46/16 – ZOFVI-L); Zakon o usmerjanju otrok s posebnimi potrebami (Uradni list RS, št. 58/11, 40/12 – ZUJF, 90/12 in 41/17 – ZOPOPP), Zakon o glasbenih šolah (Uradni list RS, št. 81/06); Zakon o izobraževanju odraslih (Uradni list RS, št. 110/06 – uradno prečiščeno besedilo in 6/18 – ZIO-1); Zakon o gimnazijah (Uradni list RS, št. 1/07 – uradno prečiščeno besedilo, 68/17, 6/18 – ZIO-1 in 46/19); Zakon o lokalni samoupravi (Uradni list RS, št. 94/07 – uradno prečiščeno besedilo, 76/08, 79/09, 51/10, 40/12 – ZUJF, 14/15 – ZUUJFO, 11/18 – ZSPDSLS-1, 30/18, 61/20 – ZIUZEOP-A in 80/20 – ZIUOOPE);
Dolgoročni cilji so zagotavljanje osnov za izvajanje programov ter zagotavljati nadstandardne programe za večanje kakovosti in ponudbo različnih programov.

Predvideni odhodki na tem programu znašajo 2.446.078,82 €, kar predstavlja 29 % odhodkov predloga proračuna za leto 2022.

1902 Varstvo in vzgoja predšolskih otrok

Glavni program vključuje sredstva za financiranje vrtcev in drugih oblik varstva in vzgoje otrok.

Cilj programa je pomoč staršem pri celoviti skrbi za otroka, izboljšanje kvalitete življenja družine ter ustvarjanje pogojev za vsestranski otrokov razvoj. Glavna vodila pri delu z otrok so zdravo življenje v projektu »Zdravje v vrtcu« ter prijetno bivalno okolje.

19029001 Vrtci

Podprogram vključuje sredstva za subvencije plačil razlike med ceno programov v vrtcih in plačili staršev ter nakup osnovnih sredstev in vzdrževanja objektov predšolskih otrok. **Dolgoročni cilj** programa je pomoč staršem pri celoviti skrbi za otroka, izboljšanje kvalitete življenja družine ter ustvarjanje pogojev za vsestranski otrokov razvoj, zagotavljanje pogojev za izvajanje predšolske vzgoje. **Kratkoročni izvedbeni cilj** je spremljanje porabe na otroka iz javnih sredstev, povprečnega plačila staršev za vrtec v primerjavi s stroški programa, poraba investicijskih sredstev, razmerja med realizacijo na otroka in ceno programa glede na državo, ugotavljati možnosti za racionalizacijo stroškov programa.

Sredstva so planirana v višini 1.550.622,71 € in so namenjena za dejavnost in vzdrževanje vrtca Radlje, subvencioniranje vzgojnih zunanjih vrtcev in sofinanciranje bolnišničnega oddelka Splošne bolnišnice v Slovenj Gradec.

Občina Radlje ob Dravi bo ponovno pristopila k projektu »Prizidek k Vrtcu Radlje ob Dravi«, ker se sooča s prostorsko stisko. S projektom v višini 574.376,00 € bi zagotovili 3 igralnice (3 x 60 m2) z garderobami in sanitarijami ter komunikacijske vezi (hodniki). Del nepovratnih sredstev bi dobili s strani Ministrstva za izobraževanje znanost in šport, del pa iz Eko sklada. V letu 2022 je predvideno 695.537,71 €.

1903 Primarno in sekundarno izobraževanje

Glavni program vključuje sredstva za financiranje osnovnih šol, glasbenih šol, splošnega srednjega in poklicnega šolstva in podporne storitve v primarnem in sekundarnem izobraževanju.
Glavni cilj programa je zagotavljanje optimalnega razvoja posameznika ne glede na spol, socialno in kulturno poreklo, veroizpoved, narodno pripadnost ter telesno in duševno kondicijo, spodbujati dobre medsebojne odnose med učenci, učitelji in starši, skrbeti za odprto komunikacija na vseh ravneh, zagotovitev ustreznih delovnih pogojev učencem in učiteljem, otrokom in vzgojiteljem, zagotavljati staršem brezskrbno varstvo s prilagojenim delovnim časom, ustrezno poskrbeti za vse otroke s posebnimi potrebami.

19039001 Osnovno šolstvo

Podprogram vključuje materialne stroške v osnovnih šolah (za prostore in opremo osnovnih šol in druge materialne stroške, zavarovanje), dodatne dejavnosti v osnovnih šolah, varstvo vozačev, tekmovanja učencev, nakup, gradnja in vzdrževanje osnovnih šol. **Dolgoročni cilji** so opredeljeni v skladu s koncepcijo razvoja šolstva v Sloveniji. Splošni cilj vzgoje in izobraževanja v zavodu je zagotavljanje optimalnega razvoja posameznika v skladu z njegovimi sposobnostmi in

zakonitostmi razvojnega obdobja. Razvojni načrt osnovne šole je zastavljen tako, da so učenci postavljeni v središče delovanja. **Kratkoročni izvedbeni cilji** so realizacija in izvajanje dolgoročno zastavljenih ciljev in realizacija finančnega načrta osnovnih šol in enot s prilagojenim programom.

Sredstva v višini 143.266,78 € zajemajo materialne stroške, šolska tekmovanja, projektno delo in stroške investicij za OŠ Radlje ob Dravi, materialne stroške OŠ Enote s prilagojenim programom Muta, Tretje OŠ Slovenj Gradec in OŠ Gustava Šiliha Maribor, za učence iz naše občine. V okviru teh sredstev zagotavljamo investicijsko vzdrževanje objekta šole. Previdena je tudi ureditev parkirišča pri Osnovni šoli Vuhred v višini 6.000,00 € in menjava strešne kritine na Osnovni šoli Remšnik v predvideni višini 40.000,00 €.

19039002 Glasbeno šolstvo

Podprogram vključuje sredstva za kritje materialnih stroškov glasbenih šol (za prostore in opremo glasbenih šol ter druge materialne stroške, zavarovanje,..), nadomestila stroškov delavcem v skladu s kolektivno pogodbo, nakup, gradnja in vzdrževanje glasbenih šol. **Dolgoročni cilji** so zagotovitev programov glasbenega izobraževanja, ki bo dostopen vsem otrokom v občini. **Kratkoročni izvedbeni cilji** so realizacija sofinanciranja finančnega plana Glasbene šole Radlje ob Dravi.

Odhodki v višini 24.830,71 € zajemajo prehrano, potne stroške delavcev, materialne stroške in stroške za nadstandardni program trobil Glasbene šole Radlje ob Dravi.

1905 Drugi izobraževalni programi

19059002 Druge oblike izobraževanja

Podprogram zajema sredstva vključevanja mladih v občini, razvijanja ustvarjalnosti in umetniškega potenciala mladih, neformalno izobraževanje ter pridobivanje kompetenc za večjo zaposljivost. **Dolgoročni cilji** aktivno izvajanje aktivnosti na področju športa, kulture, turizma mladine, pridobivanje raznih kompetenc uporabnih v vsakdanjem življenju za vse generacije, medgeneracijski programi. **Kratkoročni izvedbeni cilji** ustrezno vzdrževanje in upravljanje športne infrastrukture v lasti občine ter nudenje podpore izvajalcem športnih programov, izvajanje strategije turističnega razvoja lokalne skupnosti, izvajanje mladinskega programa, ki je usklajen s prijavljenim programom na Uradu republike Slovenije za mladino, izvajanje vsebin za različne starostne populacije večgeneracijskega centra Koroške, zagotavljanje sredstev JZ ŠKTM za izvedbo določenih ciljev.

Odhodki za sofinanciranje JZ ŠKTM so predlagani v višini 399.126,00 €, in sicer je za delovanje zavoda, stroške zaposlenih in materialne stroške predvidenih 175.946,00 € Za delovanje Mladinskega kulturnega centra je načrtovanih 21.600,00 €. Za ustrezno vzdrževanje in upravljanje objektov zavod predlaga, da se za objekt Športna hiša nameni 64.504,00 €, za ostale športne

objekte (športni stadion, trim steza, igrala, urbani park) pa 58.345,00 €. Na področju investicij je predvidena izgradnja novega otoka z igrali v vrednosti 7.000,00 €. Načrtujemo, da bo zavod ponovno uspešen na razpisu evropskega projekta Večgeneracijski center »Dogaja se« in bo deležen sofinanciranja s strani Ministrstva za delo, družino, socialne zadeve in enake možnosti ter Evropske unije, sredstva iz proračuna se v tem primeru ocenjujejo v višini 35.000,00 €. Za delovanje področja turizma so predlagana sredstva v višini 36.731,00 €, večji del sredstev (26.200 €) je predvidena za zaposlitev produktnega vodje za nove projekte.

1906 Pomoči šolajočim

Glavni program vključuje sredstva za pomoč v osnovnem šolstvu ter štipendije. Cilji programa so zagotavljanje sredstev za prevoz učencev, ki so od šole oddaljeni manj kot 4 km in za katere pristojni organ ugotovi, da je na poti v šolo in domov ogrožena njihova varnost. Zakonska podlaga je Zakon o osnovni šoli (Ur.l. RS št. 12/96, 33/97, 52/2001, 71/04).

19069001 Pomoči v osnovnem šolstvu

Podprogram vključuje subvencioniranje šole v naravi, subvencioniranje šolskih prevozov iz kraja bivanja do šole in nazaj. **Dolgoročni cilji** so sofinanciranje programov šole v naravi, da se je lahko udeležijo vsi učenci, zagotavljanje varnega prevoza v šolo in nazaj. **Kratkoročni izvedbeni cilji** je zagotovitev sredstev šolam v naravi in varnega in racionalnega prevoza otrok v šolo.

Odhodki v višini 322.378,00 € predstavljajo sofinanciranje zimske in letne šole v naravi ter regresiranje prevozov učencev.

Občina vsako leto na podlagi seznama učencev, ki ga prejmemo s strani Osnovne šole Radlje ob Dravi sofinancira udeležbo otrok v zimski in letni šoli v naravi, v skladu s sklepom župana.

Regresiranje prevozov učencev se zagotavlja v skladu 56. členom Zakona o osnovni šoli (Uradni list RS, št. 81/06 – uradno prečiščeno besedilo, 102/07, 107/10, 87/11, 40/12 – ZUJF, 63/13 in 46/16 – ZOFVI-L), ki določa, da ima učenec pravico do brezplačnega prevoza, če je njegovo prebivališče oddaljeno več kot štiri kilometre od osnovne šole oz. ne glede na oddaljenost njegovega prebivališča od osnovne šole v prvem razredu, v ostalih razredih pa, če pristojni organ za preventivo v cestnem prometu ugotovi, da je ogrožena varnost učenca na poti v šolo.
Občina prav tako zagotavlja sredstva za prevoz učencev s posebnimi potrebami v skladu z veljavnimi predpisi.

19069002 Pomoči v srednjem šolstvu

Odhodki v višini 354,62 € so namenjeni Šolskemu centru Ravne na Koroškem za projekt Mladi raziskovalec Koroške.

19069003 Štipendije

Sredstva v višini 5.500,00 € so predvidena za občinsko štipendijo za nadarjene, v skladu s pravilnikom.

20 SOCIALNO VARSTVO

Področje proračunske porabe zajema programe na področju urejanja sistema socialnega varstva ter programe pomoči, ki so namenjeni varstvu naslednjih skupin prebivalstva: družin, starih, najrevnejših slojev prebivalstva, telesno in duševno prizadetih oseb in zasvojenih oseb. Področje urejajo naslednji zakonski predpisi: Zakon o socialnem varstvu (Uradni list RS, št. 3/07 – uradno prečiščeno besedilo, 23/07 – popr., 41/07 – popr., 61/10 – ZSVarPre, 62/10 – ZUPJS, 57/12, 39/16, 52/16 – ZPPreb-1, 15/17 – DZ, 29/17, 54/17, 21/18 – ZNOrg, 31/18 – ZOA-A in 28/19); Stanovanjski zakon (Uradni list RS, št. 69/03, 18/04 – ZVKSES, 47/06 – ZEN, 45/08 – ZVEtL, 57/08, 62/10 – ZUPJS, 56/11 – odl. US, 87/11, 40/12 – ZUJF, 14/17 – odl. US, 27/17 in 59/19); Zakon o pogrebni in pokopališki dejavnosti (Uradni list 62/16); Zakon o Rdečem križu Slovenije (Uradni list RS, št. 7/93, 98/03 - ZHO, 79/10); Zakon o lokalni samoupravi (Uradni list RS, št. 94/07 – uradno prečiščeno besedilo, 76/08, 79/09, 51/10, 40/12 – ZUJF, 14/15 – ZUUJFO, 11/18 – ZSPDSLS-1, 30/18, 61/20 – ZIUZEOP-A in 80/20 – ZIUOOPE);
Dolgoročni cilji so preprečevanje revščine in socialne izključenosti, pomoč ljudem s posebnimi potrebami, zagotavljanje ustreznih pogojev za bivanje pomoči potrebnim, zagotavljanje subvencij za stanarine.

Predvideni odhodki na tem programu znašajo 418.468,00 €, kar znaša 5 % celotnih odhodkov predloga proračuna za leto 2022.

2002 Varstvo otrok in družine

20029001 Drugi programi v pomoč družini

Dolgoročni cilj je varstvo družin in otrok.
Sredstva v višini 11.400,00 € so predvidena za prispevek in darilo ob rojstvu otroka in za sofinanciranje letovanja otrok.

Na podlagi vsako leto sprejetega Sklepa o prispevku za novorojence v občini Radlje ob Dravi, prejme eden izmed staršev novorojenca enkratni denarni prispevek v višini 160,00 €. Za ta namen ima občina sklenjen dogovor z banko Intesa Sanpaolo Bank PE Radlje ob Dravi, ki na vsak novo odprt osebni transakcijski račun otroka nakaže 20,00 € oziroma 25 €, v kolikor je poleg otrokovega računa sklenjen še varčevalni načrt v višini 25 € na ime novorojenca.

Na podlagi 3. člena Pravilnika o sofinanciranju delovanja organizacij in društev na področju socialnega in zdravstvenega varstva v Občini Radlje ob Dravi (MUV, št. 8/2017) je bilo

subvencioniranje letovanja otrok iz socialno ogroženih družin in otrok z zdravstvenimi indikacijami izvzeto iz pravilnika. S Sklepom o dodelitvi proračunskih sredstev organizatorju letovanj se OZRK dodelijo proračunska sredstva za letovanje otrok v Punatu. Upravičenost do letovanja se preverja na osnovi podatkov iz odločb o dohodnini ter odločb o odmeri otroškega dodatka, skladno s kriteriji za subvencioniranje letovanj, ki jih s posebnim sklepom vsako leto določi župan.

2004 Izvajanje programov socialnega varstva

Področje zajema programe na področju urejanja sistema socialnega varstva ter programe pomoči, ki so namenjeni varstvu naslednjih skupin prebivalstva: družin, starih, najrevnejših slojev prebivalstva, telesno in duševno prizadetih oseb in zasvojenih oseb. Cilji programa so preprečevanje revščine in socialne izključenosti ljudi s posebnimi potrebami, zagotavljanje posebnih pogojev za bivanje.
Dolgoročni cilji: so omogočanje večje neodvisnosti v domačem okolju in socialna vključenost starejših, bolnih ali kako drugače izključenih oseb, osebam z različnimi oblikami oviranosti, finančna podpora občanom z nižjimi dohodki ter zagotavljanje enakih možnosti in dostopa do socialno varstvenih storitev.
Letni izvedbeni cilj: zagotavljanje sredstev za plačilo zakonskih obveznosti in s tem zagotavljanje pravic občanom do koriščenja socialno varstvenih storitev (pravice do izbire družinskega pomočnika, pomoč družini na domu, (do)plač ilo stroškov v splošnih in posebnih socialnih zavodih) ter sofinanciranje pomembnih programov društev in organizacij, ki omogočajo boljšo socialno vključenost vseh ranljivih skupin v okolje.

20049002 Socialno varstvo invalidov

Podprogram je namenjen financiranju pomoči invalidnim osebam. **Dolgoročni cilji** so izvrševanje zakonskih določb za lajšanje življenja invalidom. **Kratkoročno izvedbeni cilj** je zagotovitev sredstev za izplačilo družinskim pomočnikom.
Predvideni so odhodki v višini 10.115,00 € za financiranje družinskega pomočnika. Status »družinskega pomočnika« pridobi oseba, ki v celoti oskrbuje invalidno osebo in zaradi tega ne more skleniti delovnega razmerja. V glavnem naj bi to vlogo prevzeli ožji družinski člani invalidnih oseb. Za to delo jim iz statusa »družinskega pomočnika« pripada določeno nadomestilo v višini minimalne plače. O pridobitvi statusa »družinskega pomočnika« odloča Center za socialno delo. Trenutno imamo na območju občine 1 občana, ki ima status družinskega pomočnika.

20049003 Socialno varstvo starih

Podprogram vključuje financiranje bivanja starejših oseb v splošnih socialnih zavodih in sofinanciranje pomoči na domu.
Dolgoročni cilj: Omogočiti dostopnost storitev za vse, ki jo potrebujejo, zmanjšati potrebe po institucionalnem varstvu, okrepiti pomoč družini na domu, omogočanje večje neodvisnosti starejših ter telesno in duševno bolnih v domačem okolju in njihovo vključevanje v družbo,

zagotavljanje enakih možnosti in dostopa do storitev v domovih za starejše tudi tistim občanom in občankam, ki z lastnimi prihodki in prihodki zavezancev ne zmorejo plačati oskrbe.
Kratkoročni izvedbeni cilji so zagotavljanje sredstev za plačila oskrbe v domovih za starejše občane tudi tistim starejšim osebam, ki si s svojimi prihodki sami tega ne morejo zagotoviti in tako zagotoviti enak nivo oskrbe z ostalimi oskrbovanci.
Zavodske oskrbnine za doplačila domskega varstva za starejše in prizadete občane v splošnih in posebnih socialnih zavodih, domovih upokojencev in domovih za prizadete so predvideni v višini 195.000,00 €. Število oseb, ki so nastanjene v splošnih oz. posebnih socialnih zavodih in varstveno delovnih centrih, se skozi vse leto spreminja, spreminjajo pa se tudi ustanove, saj je nastanitev možna v številnih zasebnih, društvenih in javnih kapacitetah.

Javni zavod ŠKTM izvaja socialnovarstveno storitev »Pomoč na domu« za naše občane, v skladu z Zakonom o socialnem varstvu. Pomoč družini na domu obsega socialno oskrbo upravičenca v primeru invalidnosti, starosti ter v drugih primerih, ko socialna oskrba na domu lahko nadomesti institucionalno varstvo. Odhodki storitve pomoč na domu so predvideni v višini 170.430,00 €.

20049004 Socialno varstvo materialno ogroženih

Podprogram vključuje enkratne socialne pomoči zaradi materialne ogroženosti in pomoč pri uporabi stanovanj (subvencioniranje najemnin). **Dolgoročni cilj** je zagotavljanje enakovredne obravnave in nudenje pomoči vsem občanom, ki to pomoč potrebujejo. **Kratkoročni izvedbeni cilji** so izplačila enkratnih denarnih pomoči občanom na podlagi pravilnika, finančna podpora akciji donirana hrana in subvencije najemnin.

Za izvedbo ciljev na tem podprogramu so predvidena sredstva v višini 19.300,00 €.

20049006 Socialno varstvo drugih ranljivih skupin

Podprogram vključuje sodelovanje z nevladnimi organizacijami. **Dolgoročni cilj** je zagotavljanje višjih finančnih sredstev za programe socialno-humanitarnih organizacij, vnos vsebin za ranljive skupine, kar pomeni tudi zagotavljanje infrastrukture za socialno šibke skupine prebivalstva, transparentno in ažurno zagotavljanje informacij glede dostopa do socialnih pravic občanov, ki jih izvaja občina in zagotavljanje nujno potrebnih sredstev socialno ogroženim za preživetje ali pokrivanje stroškov socialno varstvenih storitev, ki jih določene skupine uporabnikov nujno potrebujejo (invalidne osebe, starostniki, subvencije za stanovanja itd).
Kratkoročni izvedbeni cilj je zagotovitev sredstev na podlagi finančnega plana za dejavnost RK OO Radlje ob Dravi v višini 12.223,00 €.

22 SERVISIRANJE JAVNEGA DOLGA

Področje porabe zajema program upravljanja z javnim dolgom na občinski ravni. Predpisi, ki urejajo to področje so: Zakon o javnih financah in Zakon o financiranju občin.

2201 Servisiranje javnega dolga

22019001 Obveznosti iz naslova financiranja domačega zadolževanja

Podprogram vključuje sredstva za odplačilo obresti dolgoročnih kreditov in stroškov kreditiranja v višini 56.444,00 €.

23 INTERVENCIJSKI PROGRAMI IN OBVEZNOSTI

To področje zajema sredstva rezerv, namenjena za odpravo posledic naravnih nesreč, kot so potres, poplave, zemeljski ali snežni plazovi, visok sneg, močan veter toča, pozeba, suša, množični pojavi nalezljive človeške, živalske ali rastlinske bolezni ter druge nesreče, ki jih povzročajo naravne sile in ekološke nesreče in za finančne rezerve, ki so namenjene za zagotovitev sredstev za naloge, ki so bile predvidene v sprejetem proračunu in so nujne za izvajanje dogovorjenih nalog.
Dolgoročni cilji: Dolgoročni cilj področja je nemoteno zagotavljanje tekočega izvrševanja proračuna ter sredstev za intervencije v primeru naravnih nesreč, kar omogoča hitrejšo odpravo posledic.

2303 Splošna proračunska rezervacija

23039001 Splošna proračunska rezervacija

V proračunu se del predvidenih proračunskih prejemkov vnaprej ne razporedi, ampak zadrži kot splošna proračunska rezervacija, ki se v proračunu posebej izkazuje. Sredstva splošne proračunske rezervacije se uporabljajo za nepredvidene namene, za katere v proračunu niso zagotovljena sredstva v zadostnem obsegu, ker jih pri pripravi proračuna ni bilo mogoče načrtovati. Za ta namen je v predlogu proračuna za leto 2022 predvidenih 10.000,00 € tekoče proračunske rezerve.

4001 – skupni občinski organ

06 LOKALNA SAMOUPRAVA

Področje porabe zajema delovanje organa skupne občinske uprave oziroma Urada za pripravo projektov in Medobčinska redarska služba.
Predpisi, ki urejajo to področje so:

- Zakon o lokalni samoupravi (Uradni list RS, št. 94/07 – uradno prečiščeno besedilo, 76/08, 79/09, 51/10, 40/12 – ZUJF, 14/15 – ZUUJFO, 11/18 – ZSPDSLS-1, 30/18, 61/20 – ZIUZEOP-A in 80/20 – ZIUOOPE);
- Zakon o spodbujanju skladnega regionalnega razvoja (Uradni list RS, štev. 20/11, 57/12, 46/16);
- Zakon o javnih uslužbencih (Uradni list RS, štev. 63/07 – uradno prečiščeno besedilo, 65/08, 69/08 – ZTFI-A, 69/08 – ZZavar-E, 40/12 – ZUJF in 158/20 – ZIntPK-C);
- Zakon o cestah (Uradni list RS, št. 109/10, 48/12, 36/14 – odl. US, 46/15 in 10/18);
- Zakon o varstvu okolja (Uradni list RS, št. 39/06 – uradno prečiščeno besedilo, 49/06 – ZMetD, 66/06 – odl. US, 33/07 – ZPNačrt, 57/08 – ZFO-1A, 70/08, 108/09, 108/09 – ZPNačrt-A, 48/12, 57/12, 92/13, 56/15, 102/15, 30/16, 61/17 – GZ in 21/18 – ZNOrg)

Dolgoročni cilji programa so zagotoviti učinkovito črpanje in uspešno porabo sredstev, ki so na razpolago iz sredstev kohezijske in kmetijske politike Evropske unije, kakor tudi sredstev iz državnega proračuna in lastnih občinskih sredstev glede na potrebe lokalne skupnosti. **Letni izvedbeni cilji** programa so: uresničevanje ciljev lokalne skupnosti skladno z opredeljenimi programskimi dokumenti za uresničevanje kohezijske politike.

0601 Delovanje na področju lokalne samouprave ter koordinacij vladne in lokalne ravni

06019003 Povezovanje lokalnih skupnosti

V letu 2019 so občine Slovenj Gradec, Mislinja, Radlje ob Dravi, Vuzenica, Muta, Podvelka in Ribnica na Pohorju sprejele Odlok o ustanovitvi organa skupne občinske uprave »Skupni organ Koroške«, skladno z veljavno zakonodajo.

V letu 2022 so predvidena sredstva za stroške dela zaposlenih v skupnem organu in materialne stroške za delovanje skupnega organa – Skupnega organa Koroške, v višini 119.051,00 €. Stroški se bodo delili glede na razmerje števila prebivalcev posamezne občine do števila vseh prebivalcev občin ustanoviteljic in glede na dejanski obseg dela, ki se izvaja za posamezno občino.
Delitev stroškov je določena v Pogodbi o določitvi medsebojnih pravic, obveznosti in odgovornost občin ustanoviteljic ter načinu financiranja delovanja Skupnega organa Koroške.

5000 – krajevne skupnosti

06 LOKALNA SAMOUPRAVA

Področje porabe zajema delovanje z nevladnimi institucijami lokalnih skupnosti in delovanje ožjih delov občin.
Predpisi, ki urejajo to področje so:

- Zakon o lokalni samoupravi (Uradni list RS, št. Uradni list RS, št. 94/07 – uradno prečiščeno besedilo, 76/08, 79/09, 51/10, 40/12 – ZUJF, 14/15 – ZUUJFO, 11/18 – ZSPDSLS-1 in 30/18);

Dolgoročni cilji programa so: povezovanje lokalnih skupnosti ter optimalna izraba sredstev na teh področjih, učinkovito delovanje ožjih delov občin. **Letni izvedbeni cilji** programa so: uspešno in učinkovito povezovanje lokalnih skupnosti, uspešno in učinkovito zastavljenih nalog sveta krajevnih skupnosti, zagotovitev sredstev za delovanje v okviru finančnih načrtov.

Program 0602 Sofinanciranje dejavnosti občin, ožjih delov občin in zvez občin

06029001 Delovanje ožjih delov občin

Podprogram zajema planirane odhodke krajevnim skupnostim Radlje, Vuhred, Remšnik in Sv. Anton na Pohorju. Na podlagi določb Zakona o lokalni samoupravi morajo biti vsi prihodki in odhodki ožjega dela občine, ki je pravna oseba, zajeti v njegovem finančnem načrtu, ki je sestani del občinskega proračuna. Dotacija, ki jo za delovanje krajevnih skupnosti namenjam občina, je v predlogu proračuna ostala na nivoju proračuna za leto 2022 in je razvidna v tabeli.

Razlika v proračunu so lastni prihodki krajevnih skupnosti, ki so zajeti tudi na prihodkih splošnega dela proračuna in temeljijo na lanskih podatkih.

PP	Delovanje ožjih delov občin Naziv proračunske postavke	Vrednost v €
6006	KS Radlje ob Dravi	25.177,90
6007	KS Vuhred	11.091,37
6008	KS Remšnik	6.928,33
6009	KS Sveti Anton	6.165,92
	SKUPAJ	**49.363,52**

Predlagani so odhodki v višini 57.444,59 €.

4000 – občinska uprava

22 SERVISIRANJE JAVNEGA DOLGA

22019001 Obveznosti iz naslova financiranja izvrševanja proračuna – domače zadolževanje

Podprogram zajema odplačilo obveznosti iz naslova financiranja izvrševanja proračuna, glavnica za odplačilo dolgoročnih kreditov poslovnim bankam.

Zap. št.	Dolgoročne finančne obveznosti	Vrednost v €
1.	Dolgoročni kredit Banka Koper, pog. št. 301-0005338144	25.464,00 €
2.	Dolgoročni investicijski kredit BKS BANK AG, št.pog. 51001009	33.334,00 €
3.	Dolgoročni investicijski kredit - stanovanjski sklad, pog. št. XXV-18/99	23.325,00 €
4.	Dolgoročni investicijski kredit Banka Koper,pog.št. 301-0004319644	86.667,00 €
5.	Dolgoročni investicijski kredit Banka Koper, pog. št. 301-0005337659	47.844,00 €
6.	Dolgoročni investicijski kredit Delavska hranilnica,pog.št. 42172	46.267,00 €
8.	Dolgoročni investicijski kredit NLB, pog. št. LD/11243/00035	33.333,00 €
9.	Dolgoročni investicijski kredit SID Banka,pog. št. 07-03047/13	44.860,00 €
10.	Dolgoročni investicijski kredit BKS BANK AG - oskrba s pitno vodo	10.000,00 €
11.	Dolgoročni investicijski kredit Delavska hranilnica, pog. št. 51000176	25.000,00 €
12.	Dolgoročni investicijski kredit Delavska hranilnica - aneks	10.673,00 €
13.	Dolgoročni investicijski kredit BKS BANK AG št.pog.	30.000,00 €
14.	Prodajna pogodba DUTB št. PP/1/2018/561	250.000,00 €
15.	MGRT povratna sredstva 2019	26.674,00 €
	SKUPAJ	**693.441,00 €**

Odhodki za odplačila glavnice iz naslova že najetih dolgoročnih kreditov poslovnim bankam so predvideni v višini 693.441,00 €.

Radlje ob Dravi, 03. 12. 2021

Mag. Alan BUKOVNIK
Župan Občine Radlje ob Dravi

PREDLOG

Na podlagi 29. člena Zakona o lokalni samoupravi (Uradni list RS št.94/07 - UPB 2, 76/08,79/09, 51/10, 40/12-ZUJF IN 14/15-ZUUJFO, 11/18-ZSPDSL S-1 in 30/18), 29. člena Zakona o javnih financah (Uradni list RS št. 11/11 uradno prečiščeno besedilo, 14/13- popr. 101/13, 55/15-ZFisP, 96/15-ZIPRS1617 in 13/18 v nadaljevanju: ZJF) ter 104. člena Statuta Občine Radlje ob Dravi (MUV, št. 28/16, 35/17 in 11/19) je Občinski svet Občine Radlje ob Dravi na _____, dne _____ sprejel

O D L O K
O PRORAČUNU OBČINE RADLJE OB DRAVI ZA LETO 2022

1. SPLOŠNA DOLOČBA

1. člen

S tem odlokom se za proračun Občine Radlje ob Dravi za leto 2022 (v nadaljnjem besedilu : proračun) določajo višina proračuna, postopki izvrševanja proračuna ter obseg zadolževanja in izdaja poroštev občine in javnega sektorja na ravni občine.

2. VIŠINA SPLOŠNEGA DELA PRORAČUNA IN STRUKTURA POSEBNEGA DELA PRORAČUNA

2. člen

Proračun sestavljajo splošni del, posebni del in načrt razvojnih programov. V splošnem delu proračuna so prikazani prejemki in izdatki po ekonomski klasifikaciji do ravni kontov.

Splošni del proračuna Občine Radlje ob Dravi na ravni podskupin kontov se določa v naslednjih zneskih:

Skupina / podskupina kontov	v EUR
A. BILANCA PRIHODKOV IN ODHODKOV	**Proračun leta 2022**
I. SKUPAJ PRIHODKI (70+71+72+73+74+78)	**8.847.983,34**
TEKOČI PRIHODKI (70+71)	**6.886.777,00**
70 DAVČNI PRIHODKI	**5.279.796,00**
700 Davki na dohodek in dobiček	4.220.608,00
703 Davki na premoženje	920.418,00
704 Domači davki na blago in storitve	138.770,00
71 NEDAVČNI PRIHODKI	**1.606.981,00**
710 Udeležba na dobičku in dohodki od premoženja	1.406.493,00

711 Takse in pristojbine	6.000,00
712 Globe in druge denarne kazni	13.500,00
713 Prihodki od prodaje blaga in storitev	10.000,00
714 Drugi nedavčni prihodki	170.988,00
72 KAPITALSKI PRIHODKI	**205.809,74**
720 Prihodki od prodaje osnovnih sredstev	30.000,00
722 Prihodki od prodaje zemljišč in neodpredm. sred.	175.809,74
73 PREJETE DONACIJE	**53.103,36**
730 Prejete donacije iz domačih virov	53.103,36
74 TRANSFERNI PRIHODKI	**1.702.293,24**
740 Transferni prihodki iz drugih javnofinančnih institucij	1.231.303,30
741 Prej. sredst. iz drž. prorač. iz sred. prorač.EU	470.989,94
II. SKUPAJ ODHODKI (40+41+42+43+45)	**8.304.270,59**
40 TEKOČI ODHODKI	**2.189.949,81**
400 Plače in drugi izdatki zaposlenim	342.073,09
401 Prispevki delodajalcev za socialno varnost	55.866,66
402 Izdatki za blago in storitve	1.702.366,06
403 Plačila domačih obresti	56.144,00
409 Rezerve	33.500,00
41 TEKOČI TRANSFERI	**2.999.709,41**
410 Subvencije	113.299,00
411 Transferi posameznikom in gospodinjstvom	1.581.008,00
412 Transferi neprofitnim organizacijam in ustanovam	166.836,35
413 Drugi tekoči domači transferi	1.138.566,06
42 INVESTICIJSKI ODHODKI	**2.917.549,14**
420 Nakup in gradnja osnovnih sredstev	2.917.549,14
43 INVESTICIJSKI TRANSFERI	**197.062,23**
431 Investicijski transferi pravnim in fizičnim osebam, ki niso proračunski uporabniki	166.062,23
432 Investicijski transferi proračunskim porabnikom	31.000,00
III. PRORAČUNSKI PRESEŽEK (I.-II.) (PRORAČUNSKI PRIMANJKLJAJ)	**543.712,75**

Skupaj prihodki minus skupaj odhodki	
III./1 PRIMARNI PRESEŽEK (PRIMANJKLAJ) **(I. - 7102) - (II. – 403 – 404)** (Skupaj prihodki brez prihodkov od obresti minus skupaj odhodki brez plačil obresti)	**599.856,75**
III./2 TEKOČI PRESEŽEK (PRIMANJKLJAJ) **(70+71) – (40+41)** Tekoči prihodki minus tekoči odhodki in tekoči transferji	**1.697.117,78**

B. RAČUN FINANČNIH TERJATEV IN NALOŽB	**Proračun leta 2022**
Skupina / podskupina kontov	v EUR
IV. PREJETA VRAČILA DANIH POSOJIL IN PRODAJA KAPITALSKIH DELEŽEV (750+751+752)	**0,00**
75 PREJETA VRAČILA DANIH POSOJIL	**0,00**
750 Prejeta vračila danih posojil	0,00
V. DANA POSOJILA IN POVEČANJE KAPITALSKIH DELEŽEV (440+441+442+443)	**0,00**
44 DANA POSOJILA IN POVEČANJE KAPITALSKIH DELEŽEV	**0,00**
440 Dana posojila	0,00
VI. PREJETA MINUS DANA POSOJILA IN SPREMEMBE KAPITALSKIH DELEŽEV (IV. – V.)	**0,00**

C. RAČUN FINANCIRANJA	**Proračun leta 2022**
Skupina / podskupina kontov	v EUR
VII. ZADOLŽEVANJE (500+501)	**67.013,00**
50 ZADOLŽEVANJE	**67.013,00**
500 Domače zadolževanje	67.013,00
VIII. ODPLAČILA DOLGA (550+551)	**693.441,00**
55 ODPLAČILA DOLGA	**693.441,00**
550 Odplačila domačega dolga	**693.441,00**
IX. SPREMEMBA STANJA SREDSTEV NA RAČUNU (I.+IV.+VII.-II.-V.-VIII.)	**-82.715,25**

X. NETO ZADOLŽEVANJE (VII.-VIII.)	**-626.428,00**
XI. NETO FINANCIRANJE (VI.+X.-IX.)	**-543.712,75**
XII. STANJE SREDSTEV NA RAČUNIH DNE 31.12. PRETEKLEGA LETA	**82.715,25**

Posebni del proračuna sestavljajo finančni načrti neposrednih uporabnikov, ki so razdeljeni na naslednje programske dele: področja proračunske porabe, glavne programe in podprograme, predpisane s programsko klasifikacijo izdatkov občinskih proračunov. Podprogram je razdeljen na proračunske postavke, te pa na podskupine kontov in konte, določene s predpisanim kontnim načrtom.

Pregled prihodkov in odhodkov ter njihova razporeditev po dejavnosti je razviden v splošnem in posebnem delu proračuna in je priloga k temu odloku in se objavi na spletni strani Občine Radlje ob Dravi.

Načrt razvojnih programov sestavljajo projekti.

3. POSTOPKI IZVRŠEVANJA PRORAČUNA

3. člen

Namenski prihodki proračuna so poleg prihodkov, določenih v prvem odstavku 43. člena ZJF, tudi naslednji prihodki:

1. prihodki požarne takse po 59. členu zakona o varstvu pred požarom (Uradni list RS, št.71/93 in 87/01) in se uporablja za namen, določen v tem zakonu;
2. prihodki iz naslova pristojbine za vzdrževanje gozdnih cest, ki se uporabljajo za vzdrževanje gozdnih cest;
3. komunalni prispevek, ki se lahko porabi za gradnjo, nakup in obnovo javne infrastrukture;
4. okoljska dajatev za onesnaževanje okolja zaradi odvajanja odpadnih voda, ki se porabi za projektno dokumentacijo, gradnjo in obnovo infrastrukture ter sofinanciranje gradnje malih komunalnih čistilnih naprav;
5. koncesijska dajatev za trajnostno gospodarjenje z divjadjo, ki se uporablja za gospodarjenje z divjadjo;
6. najemnina za gospodarsko javno infrastrukturo, ki se lahko porabi za gradnjo, nakup in obnovo javne infrastrukture;
7. prihodki iz naslova najemnin za grobove in najema mrliške veže, ki se uporabljajo za vzdrževanje pokopališča in objektov;
8. namenska sredstva iz državnega proračuna in Evropske unije.

4. člen

Če se med izvajanjem proračuna sprejme zakon ali odlok občinskega sveta, na podlagi katerega nastanejo nove obveznosti za proračun, je župan dolžan določiti odhodkovno postavko za ta namen v tekočem proračunskem letu v okviru pričakovanih prihodkov.
Namenska sredstva, ki niso bila porabljena v preteklem letu, se prenesejo v proračun za tekoče leto.

5.člen

Sredstva proračuna se uporabnikom delijo med letom praviloma enakomerno kot mesečna akontacija po pogodbi upoštevajoč likvidnost proračuna.

6. člen

Osnova za prerazporejanje pravic porabe je zadnji sprejeti proračun, spremembe proračuna ali rebalans proračuna. O prerazporeditvah pravic porabe v posebnem delu proračuna (finančnem načrtu neposrednega uporabnika) v okviru področja proračunske porabe odloča na predlog neposrednega uporabnika predstojnik neposrednega uporabnika - župan.

Župan po preteku polletja in konec leta poroča Občinskemu svetu o veljavnem proračunu za leto 2022 in njegovi realizaciji.

7. člen

Uporabniki proračuna so dolžni koristiti sredstva le za namene določene v funkcionalni klasifikaciji po področjih proračunske porabe, ki je priloga k temu odloku.

Skupni obseg prevzetih obveznosti neposrednega uporabnika, ki bodo zapadle v plačilo v prihodnjih letih za investicijske odhodke, investicijske transfere ne sme presegati 70% teh pravic porabe v sprejetem proračunu.

Skupni obseg prevzetih obveznosti neposrednega uporabnika, ki bodo zapadle v plačilo v prihodnjih letih za blago in storitve in za tekoče transfere, ne sme presegati 25% pravic porabe v sprejetem proračunu.

Prevzete obveznosti tega člena se načrtujejo v finančnem načrtu neposrednega uporabnika in načrtu razvojnih programov.

8. člen

V proračunu se lahko v tekočem letu za tekoče investicijske odhodke ter investicijske transfere razpiše javno naročilo za celotno vrednost projekta, ki je vključen v proračun oziroma načrt razvojnih programov, če so zanj že načrtovane pravice porabe na postavki proračuna za tekoče leto.

9. člen

V proračunu se zagotavljajo sredstva za proračunsko rezervo občine, ki deluje kot proračunski sklad. Med odhodki proračuna se v sredstva rezerv za naravne nesreče izloči do 1,5% prihodkov. Izločanje v rezerve se praviloma izvrši vsak mesec, vendar najpozneje do 31. decembra tekočega leta.

Rezerve se uporabljajo:
za izdatke nastale kot posledica odpravljanja naravnih in drugih nesreč, kot so suša, potres, poplave in druge naravne oz. ekološke nesreče v skladu z zakonom, epidemije, živalske kužne bolezni in rastlinski škodljivci, za zagotovitev sredstev proračuna, kadar prejemki pritekajo neenakomerno.

Proračunska rezerva v letu 2022 ni oblikovana.

Na predlog za finance pristojnega organa občinske uprave odloča o uporabi sredstev proračunske rezerve za namene iz drugega odstavka 49. člena ZJF, do višine 5.000,00 EUR, župan in o tem s pisnimi poročili obvešča občinski svet.

10. člen

Med odhodki proračuna je predvidena tekoča proračunska rezerva kot nerazporejen del prihodkov za financiranje namenov, ki jih ni bilo mogoče predvideti ali zanje ni bilo predvidenih dovolj sredstev.

Sredstva tekoče proračunske rezerve se v letu 2022 določi v višini 10.000,00 €. Dodeljena sredstva iz tekoče proračunske rezerve se razporedijo na proračunsko postavko v posebnem delu proračuna.

O uporabi sredstev tekoče proračunske rezerve odloča župan in o tem s pisnimi poročili obvešča občinski svet.

11. člen

Če so izpolnjeni vsi pogoji iz tretjega odstavka 77. člena ZJF, lahko župan v letu 2022 odpiše dolgove, ki jih imajo dolžniki do občine, in sicer največ do skupne višine 1.000,00 €.

Obseg sredstev se v primerih, ko dolg do posameznega dolžnika neposrednega uporabnika ne presega stroška dveh eurov, v poslovnih knjigah razknjiži in se v kvoto iz prvega odstavka tega člena ne všteva.

4. ZADOLŽEVANJE OBČINE

12. člen

Župan je pooblaščen, da odloča o začasni uporabi tekočih likvidnostnih proračunskih sredstev zaradi ohranitve njihove realne vrednosti. Župan je pooblaščen, da v primeru, če zaradi neenakomernega pritekanja prihodkov proračuna ne more uravnovesiti, lahko za začasno kritje odhodkov uporabi sredstva rezerv občine, ki pa morajo biti vrnjena v rezerve do konca leta, ali pa najame posojilo do 5% prihodkov proračuna, ki pa mora biti odplačano do konca proračunskega leta.

Župan uvede po potrebi ukrepe za uravnoteženje občinskega proračuna, o čemer takoj obvesti občinski svet in po potrebi predlaga rebalans proračuna.

13.člen

Za sredstva sofinanciranja investicij iz proračuna Evropske unije se občina lahko zadolži največ do višine odobrenih sredstev in največ za obdobje do prejema teh sredstev.

14. člen

Za kritje presežkov odhodkov nad prihodki v bilanci prihodkov in odhodkov, presežkov izdatkov nad prejemki v računu finančnih terjatev in naložb ter odplačila dolgov v računu financiranja se občina za proračun leta 2022 lahko zadolži do višine 67.013,00 €.

Občina v letu 2022 ne bo izdajala poroštev obveznosti iz zadolževanja za javne zavode in javna podjetja, katerih ustanoviteljica je Občina Radlje ob Dravi.

15. člen

Za izvrševanje proračuna je odgovoren župan Občine Radlje ob Dravi. Odredbodajalec za sredstva proračuna je župan ali druga oseba, ki jo pooblasti župan.

16.člen

V obdobju začasnega financiranja Občine Radlje ob Dravi v letu 2023, če bo začasno financiranje potrebno, se uporablja odlok in sklep o določitvi začasnega financiranja.

17. člen

Ta odlok začne veljati naslednji dan po objavi v Medobčinskem uradnem vestniku.

Številka:
Radlje ob Dravi,

Župan Občine Radlje ob Dravi
Mag. Alan Bukovnik

Proračun občine Radlje ob Dravi

NAČRT RAZVOJNIH PROGRAMOV 2022 - 2025

v EUR

PU/PPP/GPR/PPR/Projekt/Viri	Vrednost projekta*	Začetek financiranja	Konec financiranja	Pred L. 2022	Leto 2022	Leto 2023	Leto 2024	Leto 2025	Po L. 2025
---- Nedoločen proračunski uporabnik				**11.343.537**	**3.114.611**	**3.679.809**	**20.000**	**20.000**	**0**
06 LOKALNA SAMOUPRAVA				**110.375**	**123.599**	**0**	**0**	**0**	**0**
0601 Delovanje na področju lokalne samouprave ter koordinacija vladne in lokalne ravni				**10.000**	**15.518**	**0**	**0**	**0**	**0**
06019003 Povezovanje lokalnih skupnosti				**10.000**	**15.518**	**0**	**0**	**0**	**0**
OB101-20-0055 RDO-AKTIVNOSTISKUPNE PROMOCIJE KOROŠKA	**4.298**	01.01.2021	31.12.2022	0	4.298	0	0	0	0
PV - Lastna proračunska sredstva				*0*	*4.298*	*0*	*0*	*0*	*0*
OB101-20-0056 MREŽA KOLESARSKIH POTI V REGIJI	**1.220**	01.01.2021	31.12.2022	0	1.220	0	0	0	0
PV - Lastna proračunska sredstva				*0*	*1.220*	*0*	*0*	*0*	*0*
OB101-20-0109 PAMETNA MESTA	**20.000**	01.01.2021	31.12.2022	10.000	10.000	0	0	0	0
PV - Lastna proračunska sredstva				*10.000*	*10.000*	*0*	*0*	*0*	*0*
0602 Sofinanciranje dejavnosti občin, ožjih delov občin in zvez občin				**0**	**27.881**	**0**	**0**	**0**	**0**
06029001 Delovanje ožjih delov občin				**0**	**27.881**	**0**	**0**	**0**	**0**
OB101-20-0089 KS VUHRED	**3.470**	01.01.2022	31.12.2022	0	3.470	0	0	0	0
PV - Lastna proračunska sredstva				*0*	*3.470*	*0*	*0*	*0*	*0*
OB101-20-0090 KS REMŠNIK	**2.130**	01.01.2021	31.12.2022	0	2.130	0	0	0	0
PV - Lastna proračunska sredstva				*0*	*2.130*	*0*	*0*	*0*	*0*
OB101-20-0091 KS SV.ANTON	**3.100**	01.01.2021	31.12.2022	0	3.100	0	0	0	0
PV - Lastna proračunska sredstva				*0*	*3.100*	*0*	*0*	*0*	*0*
OB101-20-0117 KS RADLJE	**19.181**	01.01.2022	31.12.2022	0	19.181	0	0	0	0
PV - EU sredstva				*0*	*19.181*	*0*	*0*	*0*	*0*
0603 Dejavnost občinske uprave				**100.375**	**80.200**	**0**	**0**	**0**	**0**
06039002 Razpolaganje in upravljanje s premoženjem, potrebnim za delovanje občinske uprave				**100.375**	**80.200**	**0**	**0**	**0**	**0**
OB101-20-0057 CENTER RADLJE	**28.000**	01.01.2021	31.12.2022	0	28.000	0	0	0	0
PV - Lastna proračunska sredstva				*0*	*28.000*	*0*	*0*	*0*	*0*
OB101-20-0058 SKLADIŠČNI PROSTORI JP KIČ	**44.400**	01.01.2021	31.12.2022	22.200	22.200	0	0	0	0
PV - Lastna proračunska sredstva				*22.200*	*22.200*	*0*	*0*	*0*	*0*
OB101-20-0059 OBJEKT KOROŠKA CESTA 11	**93.175**	01.01.2020	31.12.2022	78.175	15.000	0	0	0	0
PV - Lastna proračunska sredstva				*78.175*	*15.000*	*0*	*0*	*0*	*0*

PU/PPP/GPR/PPR/Projekt/Viri	Vrednost projekta*	Začetek financiranja	Konec financiranja	Pred L. 2022	Leto 2022	Leto 2023	Leto 2024	Leto 2025	*v EUR* Po L. 2025
OB101-20-0110 NAKUP OPREME OBČ. UPRAVA	**15.000**	01.01.2022	31.12.2022	0	15.000	0	0	0	0
PV - Lastna proračunska sredstva				*0*	*15.000*	*0*	*0*	*0*	*0*
07 OBRAMBA IN UKREPI OB IZREDNIH DOGODKIH				**0**	**77.744**	**0**	**0**	**0**	**0**
0703 Varstvo pred naravnimi in drugimi nesrečami				**0**	**77.744**	**0**	**0**	**0**	**0**
07039002 Delovanje sistema za zaščito, reševanje in pomoč				**0**	**77.744**	**0**	**0**	**0**	**0**
OB101-20-0060 POŽARNA TAKSA (ZA GASILSKO OPREMO)	**22.000**	01.01.2021	31.12.2022	0	22.000	0	0	0	0
PV - Lastna proračunska sredstva				*0*	*22.000*	*0*	*0*	*0*	*0*
OB101-20-0061 NABAVA GASILSKIH VOZIL	**8.020**	01.01.2021	31.12.2022	0	8.020	0	0	0	0
PV - Lastna proračunska sredstva				*0*	*8.020*	*0*	*0*	*0*	*0*
OB101-20-0062 GRADNJA GASILSKEGA DOMA	**47.724**	01.01.2021	31.12.2022	0	47.724	0	0	0	0
PV - Lastna proračunska sredstva				*0*	*47.724*	*0*	*0*	*0*	*0*
11 KMETIJSTVO, GOZDARSTVO IN RIBIŠTVO				**14.640**	**240.008**	**1.120.125**	**0**	**0**	**0**
1102 Program reforme kmetijstva in živilstva				**14.640**	**240.008**	**1.120.125**	**0**	**0**	**0**
11029002 Razvoj in prilagajanje podeželskih območij				**14.640**	**240.008**	**1.120.125**	**0**	**0**	**0**
OB101-20-0063 CENTER SONARAVNEGA IN TRAJNOSTNEGA GOSPODARJENJA Z GOZDOVI-PAVILJON	**230.015**	01.01.2022	31.12.2022	0	230.015	0	0	0	0
PV - Lastna proračunska sredstva				*0*	*83.547*	*0*	*0*	*0*	*0*
PV - EU sredstva				*0*	*146.468*	*0*	*0*	*0*	*0*
OB101-20-0108 SANACIJA DEGRADIRANEGA OBMOČJA	**1.011.190**	01.01.2023	31.12.2023	0	0	1.011.190	0	0	0
PV - Lastna proračunska sredstva				*0*	*0*	*861.821*	*0*	*0*	*0*
PV - EU sredstva				*0*	*0*	*149.369*	*0*	*0*	*0*
OB101-20-0111 CENTER SONARAVNEGA IN TRAJNOSTNEGA GOSPODARJENJA Z GOZDOVI-MUZEJ	**133.568**	01.01.2021	31.12.2023	14.640	9.993	108.935	0	0	0
PV - Lastna proračunska sredstva				*14.640*	*9.993*	*108.935*	*0*	*0*	*0*
12 PRIDOBIVANJE IN DISTRIBUCIJA ENERGETSKIH SUROVIN				**1.000**	**1.000**	**0**	**0**	**0**	**0**
1206 Urejanje področja učinkovite rabe in obnovljivih virov energije				**1.000**	**1.000**	**0**	**0**	**0**	**0**
12069001 Spodbujanje rabe obnovljivih virov energije				**1.000**	**1.000**	**0**	**0**	**0**	**0**
OB101-20-0101	**2.000**	01.01.2021	31.12.2022	1.000	1.000	0	0	0	0
PV - Lastna proračunska sredstva				*1.000*	*1.000*	*0*	*0*	*0*	*0*
13 PROMET, PROMETNA INFRASTRUKTURA IN KOMUNIKACIJE				**125.735**	**913.662**	**327.909**	**0**	**0**	**0**
1302 Cestni promet in infrastruktura				**125.735**	**913.662**	**327.909**	**0**	**0**	**0**
13029002 Investicijsko vzdrževanje in gradnja občinskih cest				**120.695**	**796.564**	**327.909**	**0**	**0**	**0**
OB101-20-0064 PROTIPRAŠNA UREDITEV ODSEKOV CEST 2022	**44.579**	01.01.2022	31.12.2022	0	44.579	0	0	0	0
PV - Lastna proračunska sredstva				*0*	*44.579*	*0*	*0*	*0*	*0*

PU/PPP/GPR/PPR/Projekt/Viri	Vrednost projekta*	Začetek financiranja	Konec financiranja	Pred L. 2022	Leto 2022	Leto 2023	Leto 2024	Leto 2025	*v EUR* Po L. 2025
OB101-20-0112 KOLESARSKA POVEZAVA RADELJ OB DRAVI Z NASELJEM VAS	**771.514**	01.01.2020	31.12.2023	115.695	327.909	327.909	0	0	0
PV - Transfer iz državnega proračuna				*19.447*	*53.723*	*8.630*	*0*	*0*	*0*
PV - Lastna proračunska sredstva				*18.460*	*59.296*	*284.758*	*0*	*0*	*0*
PV - EU sredstva				*77.788*	*214.890*	*34.521*	*0*	*0*	*0*
OB101-20-0113 AVTOBUSNE POSTAJE	**10.000**	01.01.2021	31.12.2022	5.000	5.000	0	0	0	0
PV - Lastna proračunska sredstva				*5.000*	*5.000*	*0*	*0*	*0*	*0*
OB101-20-0114 REKONSTRUKCIJA LOKALNIH CEST IN JAVNIH POTI-2022	**419.076**	01.01.2022	31.12.2022	0	419.076	0	0	0	0
PV - Transfer iz državnega proračuna				*0*	*335.067*	*0*	*0*	*0*	*0*
PV - Lastna proračunska sredstva				*0*	*84.009*	*0*	*0*	*0*	*0*
13029003 Urejanje cestnega prometa				**0**	**37.098**	**0**	**0**	**0**	**0**
OB101-20-0065 UREDITEV KRIŽIŠČA NA MEJNI PREHOD RADELJ	**37.098**	01.01.2022	31.12.2022	0	37.098	0	0	0	0
PV - Lastna proračunska sredstva				*0*	*37.098*	*0*	*0*	*0*	*0*
13029004 Cestna razsvetljava				**5.040**	**80.000**	**0**	**0**	**0**	**0**
OB101-20-0066 IZGRADNJA JAVNE RAZSVETLJAVE	**85.040**	01.01.2021	31.12.2022	5.040	80.000	0	0	0	0
PV - Lastna proračunska sredstva				*5.040*	*80.000*	*0*	*0*	*0*	*0*
15 VAROVANJE OKOLJA IN NARAVNE DEDIŠČINE				**296.606**	**422.550**	**2.211.775**	**0**	**0**	**0**
1502 Zmanjševanje onesnaženja, kontrola in nadzor				**288.617**	**392.550**	**2.211.775**	**0**	**0**	**0**
15029001 Zbiranje in ravnanje z odpadki				**0**	**60.000**	**0**	**0**	**0**	**0**
OB101-20-0067 REGIJSKO ODLAGALIŠČE ODPADKOV KOCEROD	**60.000**	01.01.2022	31.12.2022	0	60.000	0	0	0	0
PV - Lastna proračunska sredstva				*0*	*60.000*	*0*	*0*	*0*	*0*
15029002 Ravnanje z odpadno vodo				**288.617**	**332.550**	**2.211.775**	**0**	**0**	**0**
OB101-20-0068 VZDRŽEVANJE KANALIZACIJE	**22.800**	01.01.2022	31.12.2022	0	22.800	0	0	0	0
PV - Lastna proračunska sredstva				*0*	*22.800*	*0*	*0*	*0*	*0*
OB101-20-0069 AGLOMERACIJA 10991 ZG. VIŽINGA - RADLJE	**2.810.142**	01.01.2019	31.12.2023	288.617	309.750	2.211.775	0	0	0
PV - Transfer iz državnega proračuna				*16.401*	*27.408*	*181.017*	*0*	*0*	*0*
PV - Lastna proračunska sredstva				*206.613*	*172.710*	*1.306.691*	*0*	*0*	*0*
PV - EU sredstva				*65.604*	*109.632*	*724.067*	*0*	*0*	*0*
1504 Upravljanje in nadzor vodnih virov				**7.989**	**30.000**	**0**	**0**	**0**	**0**
15049001 Načrtovanje, varstvo in urejanje voda				**7.989**	**30.000**	**0**	**0**	**0**	**0**
OB101-20-0070 UREDITEV VODNIH BREŽIN-VODOTOKI	**37.989**	01.01.2021	31.12.2022	7.989	30.000	0	0	0	0
PV - Lastna proračunska sredstva				*7.989*	*30.000*	*0*	*0*	*0*	*0*

PU/PPP/GPR/PPR/Projekt/Viri	Vrednost projekta*	Začetek financiranja	Konec financiranja	Pred L. 2022	Leto 2022	Leto 2023	Leto 2024	Leto 2025	v EUR Po L. 2025
16 PROSTORSKO PLANIRANJE IN STANOVANJSKO KOMUNALNA DEJAVNOST				**10.542.634**	**532.711**	**0**	**0**	**0**	**0**
1602 Prostorsko in podeželsko planiranje in administracija				**0**	**120.000**	**0**	**0**	**0**	**0**
16029001 Urejanje in nadzor na področju geodetskih evidenc				**0**	**20.000**	**0**	**0**	**0**	**0**
OB101-20-0071 GEODETSKE STORITVE	**20.000**	01.01.2021	31.12.2022	0	20.000	0	0	0	0
PV - Lastna proračunska sredstva				*0*	*20.000*	*0*	*0*	*0*	*0*
16029003 Prostorsko načrtovanje				**0**	**100.000**	**0**	**0**	**0**	**0**
OB101-20-0072 PROSTORSKO NAČRTOVANJE	**20.000**	01.01.2021	31.12.2022	0	20.000	0	0	0	0
PV - Lastna proračunska sredstva				*0*	*20.000*	*0*	*0*	*0*	*0*
OB101-20-0073 PROJEKTNA DOKUMENTACIJA	**80.000**	01.01.2022	31.12.2022	0	80.000	0	0	0	0
PV - Lastna proračunska sredstva				*0*	*80.000*	*0*	*0*	*0*	*0*
1603 Komunalna dejavnost				**10.542.634**	**333.011**	**0**	**0**	**0**	**0**
16039001 Oskrba z vodo				**10.425.447**	**108.340**	**0**	**0**	**0**	**0**
OB101-20-0074 OSKRBA S PITNO VODO V POREČJU REKE DRAVE 3. SKLOP	**10.445.447**	01.01.2018	31.12.2022	10.425.447	20.000	0	0	0	0
PV - Transfer iz državnega proračuna				*1.329.505*	*0*	*0*	*0*	*0*	*0*
PV - Lastna proračunska sredstva				*1.535.291*	*20.000*	*0*	*0*	*0*	*0*
PV - EU sredstva				*7.560.652*	*0*	*0*	*0*	*0*	*0*
OB101-20-0075 INV.VZDRŽEVANJE VODOVODOV	**88.340**	01.01.2021	31.12.2022	0	88.340	0	0	0	0
PV - Lastna proračunska sredstva				*0*	*88.340*	*0*	*0*	*0*	*0*
16039002 Urejanje pokopališč in pogrebna dejavnost				**0**	**37.710**	**0**	**0**	**0**	**0**
OB101-20-0076 UREJANJE IN VZDRŽEVANJE POKOPALIŠČ	**37.710**	01.01.2021	31.12.2022	0	37.710	0	0	0	0
PV - Lastna proračunska sredstva				*0*	*37.710*	*0*	*0*	*0*	*0*
16039003 Objekti za rekreacijo				**117.187**	**186.961**	**0**	**0**	**0**	**0**
OB101-20-0077 UREDITEV PROSTOROV ZA DRUŽENJE SP. VIŽINGA (HAVAJI)	**17.387**	01.01.2020	31.12.2022	7.387	10.000	0	0	0	0
PV - Lastna proračunska sredstva				*7.387*	*10.000*	*0*	*0*	*0*	*0*
OB101-20-0078 MOTORIK PARK	**1.000**	01.01.2022	31.12.2022	0	1.000	0	0	0	0
PV - Lastna proračunska sredstva				*0*	*1.000*	*0*	*0*	*0*	*0*
OB101-20-0079 VEČGENERACIJSKI URBANI ŠPORTNI PARK RADLJE OB DRAVI	**285.761**	01.01.2021	31.12.2022	109.800	175.961	0	0	0	0
PV - Transfer iz državnega proračuna				*26.897*	*43.103*	*0*	*0*	*0*	*0*
PV - Lastna proračunska sredstva				*82.903*	*132.857*	*0*	*0*	*0*	*0*
1605 Spodbujanje stanovanjske gradnje				**0**	**28.100**	**0**	**0**	**0**	**0**
16059002 Spodbujanje stanovanjske gradnje				**0**	**500**	**0**	**0**	**0**	**0**
OB101-20-0080 GRADNJA STANOVANJ ZA STAREJŠE-PRISOJA	**500**	01.01.2022	31.12.2022	0	500	0	0	0	0
PV - Lastna proračunska sredstva				*0*	*500*	*0*	*0*	*0*	*0*

PU/PPP/GPR/PPR/Projekt/Viri	Vrednost projekta*	Začetek financiranja	Konec financiranja	Pred L. 2022	Leto 2022	Leto 2023	Leto 2024	Leto 2025	*v EUR* Po L. 2025
16059003 Drugi programi na stanovanjskem področju				**0**	**27.600**	**0**	**0**	**0**	**0**
OB101-20-0081 UPRAVLJANJE STANOVANJ	**27.600**	01.01.2022	31.12.2022	0	27.600	0	0	0	0
PV - Lastna proračunska sredstva				*0*	*27.600*	*0*	*0*	*0*	*0*
1606 Upravljanje in razpolaganje z zemljišči (javno dobro, kmetijska, gozdna in stavbna zemljišča)				**0**	**51.600**	**0**	**0**	**0**	**0**
16069002 Nakup zemljišč				**0**	**51.600**	**0**	**0**	**0**	**0**
OB101-20-0082 NAKUP ZEMLJIŠČ	**51.600**	01.01.2022	31.12.2022	0	51.600	0	0	0	0
PV - Lastna proračunska sredstva				*0*	*51.600*	*0*	*0*	*0*	*0*
17 ZDRAVSTVENO VARSTVO				**10.800**	**10.800**	**0**	**0**	**0**	**0**
1702 Primarno zdravstvo				**10.800**	**10.800**	**0**	**0**	**0**	**0**
17029001 Dejavnost zdravstvenih domov				**10.800**	**10.800**	**0**	**0**	**0**	**0**
OB101-20-0084 UREDITEV PARKIRIŠČA IN DOVOZNE POTI PRED ZD RADLJE OB DRAVI	**21.600**	01.01.2021	31.12.2022	10.800	10.800	0	0	0	0
PV - Lastna proračunska sredstva				*10.800*	*10.800*	*0*	*0*	*0*	*0*
18 KULTURA, ŠPORT IN NEVLADNE ORGANIZACIJE				**23.000**	**33.000**	**20.000**	**20.000**	**20.000**	**0**
1802 Ohranjanje kulturne dediščine				**20.000**	**20.000**	**20.000**	**20.000**	**20.000**	**0**
18029001 Nepremična kulturna dediščina				**20.000**	**20.000**	**20.000**	**20.000**	**20.000**	**0**
OB101-20-0085 OBNOVA KALVARIJE IN MARIJINEGA ZNAMENJA V RADLJAH	**100.000**	01.01.2021	31.12.2025	20.000	20.000	20.000	20.000	20.000	0
PV - Transfer iz državnega proračuna				*10.000*	*10.000*	*10.000*	*10.000*	*10.000*	*0*
PV - Lastna proračunska sredstva				*10.000*	*10.000*	*10.000*	*10.000*	*10.000*	*0*
1803 Programi v kulturi				**0**	**10.000**	**0**	**0**	**0**	**0**
18039001 Knjižničarstvo in založništvo				**0**	**10.000**	**0**	**0**	**0**	**0**
OB101-20-0086 KNJIŽNICA NAKUP KNJIG	**10.000**	01.01.2022	31.12.2022	0	10.000	0	0	0	0
PV - Lastna proračunska sredstva				*0*	*10.000*	*0*	*0*	*0*	*0*
1804 Podpora posebnim skupinam				**3.000**	**3.000**	**0**	**0**	**0**	**0**
18049004 Programi drugih posebnih skupin				**3.000**	**3.000**	**0**	**0**	**0**	**0**
OB101-20-0115 MLADIM PRIJAZNA OBČINA	**6.000**	01.01.2021	31.12.2022	3.000	3.000	0	0	0	0
PV - Lastna proračunska sredstva				*3.000*	*3.000*	*0*	*0*	*0*	*0*

PU/PPP/GPR/PPR/Projekt/Viri	Vrednost projekta*	Začetek financiranja	Konec financiranja	Pred L. 2022	Leto 2022	Leto 2023	Leto 2024	Leto 2025	Po L. 2025
									v EUR
19 IZOBRAŽEVANJE				**218.746**	**759.538**	**0**	**0**	**0**	**0**
1902 Varstvo in vzgoja predšolskih otrok				**218.746**	**695.538**	**0**	**0**	**0**	**0**
19029001 Vrtci				**218.746**	**695.538**	**0**	**0**	**0**	**0**
OB101-20-0116 PRIZIDEK K VRTCU RADLJE OB DRAVI	**914.284**	01.01.2020	31.12.2022	218.746	695.538	0	0	0	0
PV - Transfer iz državnega proračuna				*160.000*	*355.259*	*0*	*0*	*0*	*0*
PV - Posredni proračunski uporabniki				*38.006*	*174.535*	*0*	*0*	*0*	*0*
PV - Lastna proračunska sredstva				*20.740*	*165.743*	*0*	*0*	*0*	*0*
1903 Primarno in sekundarno izobraževanje				**0**	**57.000**	**0**	**0**	**0**	**0**
19039001 Osnovno šolstvo				**0**	**57.000**	**0**	**0**	**0**	**0**
OB101-20-0105 INVESTICIJE IN INVESTICIJSKO VZDRŽEVANJE OŠ RADLJE	**57.000**	01.01.2021	31.12.2022	0	57.000	0	0	0	0
PV - Lastna proračunska sredstva				*0*	*57.000*	*0*	*0*	*0*	*0*
1905 Drugi izobraževalni programi				**0**	**7.000**	**0**	**0**	**0**	**0**
19059002 Druge oblike izobraževanja				**0**	**7.000**	**0**	**0**	**0**	**0**
OB101-20-0088 ŠKTM-VZDRŽEVANJE ŠPORTNIH OBJEKTOV	**7.000**	01.01.2021	31.12.2022	0	7.000	0	0	0	0
PV - Lastna proračunska sredstva				*0*	*7.000*	*0*	*0*	*0*	*0*

Legenda:
** - podatek iz dokumentacije projekta*

Skupaj NRP:		**11.343.537**	**3.114.611**	**3.679.809**	**20.000**	**20.000**	**0**
PV-EU	PV - EU sredstva	7.704.044	490.170	907.957	0	0	0
PV-LS	PV - Lastna proračunska sredstva	2.039.238	1.625.346	2.572.205	10.000	10.000	0
PV-PPU	PV - Posredni proračunski uporabniki	38.006	174.535	0	0	0	0
PV-TDP	PV - Transfer iz državnega proračuna	1.562.249	824.560	199.647	10.000	10.000	0
Skupaj PV - Proračunski viri		**11.343.537**	**3.114.611**	**3.679.809**	**20.000**	**20.000**	**0**

OBČINA RADLJE OB DRAVI
Mariborska cesta 7, 2360 Radlje ob Dravi

NAČRT RAZVOJNIH P R O G R A M O V
–
Obrazložitve
2022-2025

Vsebina

06 LOKALNA SAMOUPRAVA 7
0601 Delovanje na področju lokalne samouprave ter koordinacija vladne in lokalne ravni 7
06019003 Povezovanje lokalnih skupnosti 7
RDO-AKTIVNOST SKUPNE PROMOCIJE KOROŠKE 7
MREŽA KOLESARSKIH POTI V REGIJI 7
0602 Sofinanciranje dejavnosti občin, ožjih delov občin in zvez občin 8
06029001 Delovanje ožjih delov občin 8
KRAJEVNA SKUPNOST VUHRED 8
KRAJEVNA SKUPNOST REMŠNIK 8
KRAJEVNA SKUPNOST SV. ANTON NA POHORJU 8
KRAJEVNA SKUPNOST RADLJE OB DRAVI 8
0603 Dejavnost občinske uprave 9
06039002 Razpolaganje in upravljanje s premoženjem, potrebnim za delovanje občinske uprave 9
CENTER RADLJE 9
SKLADIŠČNI PROSTOR JP KIČ 9
OBJEKT KOROŠKA CESTA 11 9
NAKUP OPREME 9
07 OBRAMBA IN UKREPI OB IZREDNIH DOGODKIH 9
0703 Varstvo pred naravnimi in drugimi nesrečami 9
07039002 Delovanje sistema za zaščito, reševanje in pomoč 9
POŽARNA TAKSA (ZA GASILSKO OPREMO) 9
NABAVA GASILSKIH VOZIL 10
GRADNJA GASILSKEGA DOMA 10
11 KMETIJSTVO, GOZDARSTVO IN RIBIŠTVO 10
1102 Program reforme kmetijstva in živilstva 10
11029002 Razvoj in prilagajanje podeželskih območij 10
CENTER SONARAVNEGA IN TRAJNOSTNEGA GOSPODARJENJA Z GOZDOVI-PAVILJON 10
SANACIJA DEGRADIRANEGA OBMOČJA 11
CENTER SONARAVNEGA IN TRAJNOSTNEGA GOSPODARJENJA Z GOZDOVI-MUZEJ 11
12 PRIDOBIVANJE IN DISTRIBUCIJA ENERGETSKIH SUROVIN 12
1206 Urejanje področja učinkovite rabe in obnovljivih virov energije 12
12069001 Spodbujanje rabe obnovljivih virov energije 12

LOKALNI ENERGETSKO PODNEBNI NAČRT 12
13 PROMET, PROMETNA INFRASTRUKTURA IN KOMUNIKACIJE 12
1302 Cestni promet in infrastruktura 12
13029002 Investicijsko vzdrževanje in gradnja občinskih cest 12
PROTIPRAŠNA UREDITEV ODSEKOV CEST 2022 12
KOLESARSKA POVEZAVA RADELJ OB DRAVI Z NASELJEM VAS 12
AVTOBUSNE POSTAJE 13
REKONSTRUKCIJA LOKALNIH CEST IN JAVNIH POTI - 2022 13
13029003 Urejanje cestnega prometa 13
UREDITEV KRIŽIŠČA NA MEJNI PREHOD RADELJ 13
13029004 Cestna razsvetljava 14
IZGRADNJA JAVNE RAZSVETLJAVE 14
15 VAROVANJE OKOLJA IN NARAVNE DEDIŠČINE 14
1502 Zmanjšanje onesnaževanja, kontrola in nadzor 14
15029001 Zbiranje in ravnanje z odpadki 14
REGIJSKO ODLAGALIŠČE ODPADKOV KOCEROD 14
15029002 Ravnanje z odpadno vodo 14
VZDRŽEVANJE KANALIZACIJE 14
AGLOMERACIJA 10991 ZG. VIŽINGA-RADLJE OB DRAVI 15
1504 Upravljanje in nadzor vodih virov 15
15049001 Načrtovanje, varstvo in urejanje voda 15
UREDITEV VODNIH BREŽIN-VODOTOKI 15
16 PROSTORSKO PLANIRANJE IN STANOVANJSKO KOMUNALNA DEJAVNOST 15
1602 Prostorsko in podeželsko planiranje in administracija 15
16029001 Urejanje in nadzor na področju geodetskih evidenc 15
GEODETSKE STORITVE 15
PROSTORSKO NAČRTOVANJE 16
PROJEKTNA DOKUMENTACIJA 16
1603 Komunalna dejavnost 16
16039001 Oskrba z vodo 16
OSKRBA S PITNO VODO V POREČJU DRAVE 3. SKLOP 16
INV. VZDRŽEVANJE VODOVODOV 17
16039002 Urejanje pokopališč in pogrebna dejavnost 17

UREJANJE IN VZDRŽEVANJE POKOPALIŠČ 17
16039003 Objekti za rekreacijo 17
UREDITEV PROSTORA ZA DRUŽENJE SP. VIŽINGA 17
MOTORIK PARK 17
VEČGENERACIJSKI URBANI ŠPORTNI PARK RADLJE 17
1605 Spodbujanje stanovanjske gradnje 18
16059002 Spodbujanje stanovanjske gradnje 18
GRADNJA STANOVANJ ZA STAREJŠE-PRISOJA 18
16059003 Drugi programi na stanovanjskem področju 18
UPRAVLJANJE STANOVANJ 18
1606 Upravljanje in razpolaganje z zemljišči (javno dobro, kmetijska, gozdna in stavbna zemljišča) 18
16069002 Nakup zemljišč 18
NAKUP ZEMLJIŠČ 18
17 ZDRAVSTVENO VARSTVO 19
1702 Primarno zdravstvo 19
17029001 Dejavnost zdravstvenih domov 19
UREDITEV PARKIRIŠČA IN DOVOZNE POTI PRED ZD RADLJE OB DRAVI 19
18 KULTURA, ŠPORT IN NEVLADNE ORGANIZACIJE 19
1802 Ohranjanje kulturne dediščine 19
18029001 Nepremična kulturna dediščina 19
OBNOVA KALVARIJE IN MARIJINEGA ZNAMENJA V RADLJAH 19
1803 Programi v kulturi 19
18039001 Knjižničarstvo in založništvo 19
KNJIŽNICA NAKUP KNJIG 19
1804 Podpora posebnim skupinam 19
18049004 Programi drugih posebnih skupin 19
MLADIM PRIJAZNA OBČINA 19
19 IZOBRAŽEVANJE 20
1902 Varstvo in vzgoja predšolskih otrok 20
19029001 Vrtci 20
PRIZIDEK K VRTCU RADLJE OB DRAVI 20
1903 Primarno in sekundarno izobraževanje 20

19039001 Osnovno šolstvo 20
INVESTICIJE IN INVESTICIJSKO VZDRŽEVANJE OŠ RADLJE 20
1905 Drugi izobraževalni programi 20
19059002 Druge oblike izobraževanja 20
ŠKTM – VZDRŽEVANJE ŠPORTNIH OBJEKTOV..... 20

OBČINA RADLJE OB DRAVI
Mariborska cesta 7, 2360 Radlje ob Dravi

OBRAZLOŽITVE

NAČRTA RAZVOJNIH PROGRAMOV OBČINE RADLJE OB DRAVI 2022 - 2025

Načrt razvojnih programov (v nadaljevanju: NRP) je obvezno sestavni del proračuna občine. Predstavlja tretji del proračunske dokumentacije in odraža politiko občine na področju investicijskih izdatkov občine in državnih pomoči za naslednja štiri leta in sicer od 2022-2025, oziroma do zaključka projekta. Načrt razvojnih programov predstavlja razvojne naložbe in projekte v občini.

NRP je zelo pomemben dokument, saj predstavlja osnovo za sprejetje programov, ki se bodo sofinancirali iz sredstev državnega proračuna in iz evropskih sredstev. V NRP so vključeni projekti, ki niso v naprej in direktno določeni z zakoni, temveč odražajo razvojno politiko občine. S tem dokumentom pa se v proračunsko načrtovanje vnaša komponenta dolgoročnega načrtovanja.

V skladu z Zakonom o javnih financah se v Načrtu razvojnih programov izkazujejo celotne vrednosti projektov z vsemi viri financiranja v prihodnjih štirih letih- načrtovani izdatki proračuna za investicije in državne pomoči , ki so prikazani po:

- posameznih projektih ali programih,
- letih, v katerih bodo izdatki za projekte ali programe bremenili proračun v prihodnjih letih in
- virih financiranja za celovito izvedbo projektov ali programov.

Načrt razvojnih programov se letno dopolnjuje po področjih proračunske porabe in projektih, ter usklajuje za preteklo obdobje z dejansko realizacijo.

Vključenost investicijskih izdatkov v načrt razvojnih programov občine je pomembna z vidika sofinanciranja investicij iz državnega proračuna. V načrt razvojnih programov se uvrščajo tudi državne pomoči, ki so izdatki občine in ki pomenijo korist za prejemnika pomoči, ter mu tako zagotavljajo prednost pred konkurenti in so namenjeni za financiranje oziroma sofinanciranje programov, ki se ukvarjajo s tržno proizvodnjo blaga in storitev (subvencije, poroštva…).

V nadaljevanju sledijo obrazložitve projektov in aktivnosti Občine Radlje ob Dravi za obdobje 2022-2025.

Vse investicije, ki so financirane samo iz občinskega proračuna Občine Radlje ob Dravi in je zanje potrebno po Uredbi o enotni metodologiji za pripravo in obravnavo investicijske dokumentacije na področju javnih financ (Ur. list RS, št. 60/06, 54/2010 in 27/16), pripraviti Dokument identifikacije investicijskega projekta (DIIP), se šteje NRP in obrazložitve k NRP-ju, kot izvlečki iz DIIP-a. S potrditvijo NRP- ja so tako potrjeni tudi DIIP- i za te investicije.

06 LOKALNA SAMOUPRAVA

0601 Delovanje na področju lokalne samouprave ter koordinacija vladne in lokalne ravni

06019003 Povezovanje lokalnih skupnosti

RDO-AKTIVNOST SKUPNE PROMOCIJE KOROŠKE

S ciljem izboljšanja prepoznavnosti in dviga kazalcev turistične uspešnosti Koroške regije ter na podlagi izkazanih potreb in s strani ponudnikov turističnih storitev ter lokalnih skupnosti podanih pobud za izvajanje skupnih marketinških aktivnosti, predlagajo na Regionalni razvojni agenciji Koroška d.o.o. izvedbo skupnega programa aktivnosti promocije Koroške regije v Sloveniji in na izbranih tujih trgih.
Aktivnosti bodo okvirno zajemale predstavitve na turističnih sejmih in borzah, oglaševanja na spletu in v klasičnih medijih, izdelavo promocijskih materialov, izvedbe študijskih tur za predstavnike medijev in turističnih agencij. Predvideno je aktivno vključevanje v programe Slovenske turistične organizacije in drugih združenj.

Temeljni cilji projekta so:
- pospešitev razvoja turizma na Koroškem,
- povečanje števila turistov na Koroškem,
- zagotoviti izvajanje operativne, razvojne, distribucijske in promocijske funkcije na področju turizma v regiji.

Stanje projekta: v izvajanju, gre za stalno nalogo.

MREŽA KOLESARSKIH POTI V REGIJI

Celovit projekt vključuje že obstoječi projekt »Dravska kolesarska pot«, v katerega so pogodbeno že vključene občine Dravske doline (brez Občine Ribnica na Pohorju). Pri projektu sodeluje Regionalna razvojna agencija Koroška d.o.o., s katero je bila sklenjena Pogodba o skupnem pokrivanju stroškov vodenja projekta in izvedbe prve faze projektnega predloga »Prostorska umestitev in vodenje/koordinacija postopkov za ureditev/izgradnjo Dravske kolesarske poti med Dravogradom in Središčem ob Dravi v sklopu projekta Trajnostno upravljane porečja reke Drave«.
Temeljni cilj:
- koordinacija projekta z DRSI in občino;
- koordinacija urejanja in označitve kolesarske povezave;
- koordinacija urejanja lokacij informacijskih tabel in skupne grafične podobe;
- navezovanje trase na lokalne turistične produkte in ponudnike;
- postavitev informacijske infrastrukture.

Stanje projekta: v izvajanju.

PAMETNA MESTA

Projekt pametno mesto (občina) pomeni uporabo sodobne informacijske in komunikacijske tehnologije na nekem geografskem območju, s ciljem izboljšanja kakovosti delovanja mesta (občine) in ljudi, ki tam živijo.
Občina Radlje ob Dravi je z Univerzo v Mariboru sklenila Pogodbo o sodelovanju pri izvajanju Centra za pametna mesta in skupnosti Univerze v Mariboru, v okviru katere je bilo določeno sodelovanje na naslednjih področjih:
• vzpostavitev mreže senzorjev za spremljanje stanja okolja v povezavi z varnostjo in obveščanjem v primeru naravnih in drugih nesreč (poplave, požari, plazovi ...), uporaba sistemov za prenos signalov na območjih, kjer ni internetnih povezav ali konfiguracija terena otežuje prenos signalov;
• pametna infrastruktura na področju javne razsvetljave, dobave pitne vode, odvodnjavanja in čiščenja odpadnih voda, zbiranja gospodinjskih odpadkov, spremljanje rabe in proizvodnje električne energije;
• zdravstvena oskrba za občane v oddaljenih predelih občine in napredno komuniciranje z občani – vzpostavitev komunikacijskih točk v različnih predelih občine.

Občina Radlje ob Dravi se je odločila tudi za podpis Sporazuma o sodelovanju pri prijavi na javni razpis Ministrstva za javno upravo skupaj z Občino Ravne na Koroškem, Občino Prevalje, Občino Mežica, Občino Črna na Koroškem, Občino Dravograd, Občino Muta, Občino Vuzenica, Občino Podvelka, Občino Ribnica na Pohorju in Občino Mislinja.
Stanje projekta: v pripravi.

<u>0602 Sofinanciranje dejavnosti občin, ožjih delov občin in zvez občin</u>
<u>06029001 Delovanje ožjih delov občin</u>

KRAJEVNA SKUPNOST VUHRED
Gre za tekoče investicijsko vzdrževanje v prostore, ki jih uporablja krajevna skupnost.
Stanje projekta: v izvajanju- gre za stalno nalogo.

KRAJEVNA SKUPNOST REMŠNIK
Gre za tekoče investicijsko vzdrževanje v prostore, ki jih uporablja krajevna skupnost.
Stanje projekta: v izvajanju- gre za stalno nalogo.

KRAJEVNA SKUPNOST SV. ANTON NA POHORJU
Gre za tekoče investicijsko vzdrževanje v prostore, ki jih uporablja krajevna skupnost.
Stanje projekta: v izvajanju- gre za stalno nalogo.

KRAJEVNA SKUPNOST RADLJE OB DRAVI
Gre za tekoče investicijsko vzdrževanje v prostore, ki jih uporablja krajevna skupnost.

Stanje projekta: v izvajanju.

0603 Dejavnost občinske uprave

06039002 Razpolaganje in upravljanje s premoženjem, potrebnim za delovanje občinske uprave

CENTER RADLJE

Gre za notranjo obnovo Centra Radlje, v katerega se je preselila knjižnica Radlje ob Dravi, ki je s tem pridobila večje prostore. S tem so pridobili tako uporabniki in zaposleni, saj se knjižnica nahaja v središču mesta in je z dvigalom tudi lažje dostopna. Prejšnja knjižnica je bila v najemnih prostorih, novi prostori pa so v lasti občine.
Dolgoročni cilj je obnova stavbe, ki je v lasti občine. Kratkoročni cilj je povečanje dostopnosti knjižničnih storitev vsem uporabnikom.

V letu 2022 je v planu montaža klimatov.

Stanje projekta: v izvajanju, objekt je v uporabi.

SKLADIŠČNI PROSTOR JP KIČ

Za potrebe Javnega podjetja kanalizacija in čistilna naprava Radlje d.o.o. se gradijo skladiščni prostori z garderobami za delavce.
Stanje projekta: v izvajanju.

OBJEKT KOROŠKA CESTA 11

Gre za obnovo objekta na Koroški cesti 11. Dolgoročni cilj je obnova stavbe, ki je v lasti občine. Kratkoročni cilj je uredite prostora za izvajanje različnih dejavnosti.
Stanje projekta: pridobivanje projektne dokumentacije.

NAKUP OPREME

Planirana sredstva so namenjena nabavi najbolj potrebne opreme v občinski upravi.
Stanje projekta: v izvajanju- gre za stalno nalogo.

07 OBRAMBA IN UKREPI OB IZREDNIH DOGODKIH

0703 Varstvo pred naravnimi in drugimi nesrečami

07039002 Delovanje sistema za zaščito, reševanje in pomoč

POŽARNA TAKSA (ZA GASILSKO OPREMO)

Sredstva požarne takse so namenjena za nabavo gasilske opreme.
Stanje projekta: v izvajanju- gre za stalno nalogo.

NABAVA GASILSKIH VOZIL
Zajema stroške plačila gasilskih vozil PGD Vuhred in PGD Radlje ob Dravi.
Stanje projekta: v izvajanju- gre za stalno nalogo.

GRADNJA GASILSKEGA DOMA
Planirana sredstva so namenjena za stroške investicije izgradnje gasilskega doma v Radljah ob Dravi.
Stanje projekta: objekt ima pridobljeno uporabno dovoljenje in je v uporabi.

11 KMETIJSTVO, GOZDARSTVO IN RIBIŠTVO
1102 Program reforme kmetijstva in živilstva
11029002 Razvoj in prilagajanje podeželskih območij

CENTER SONARAVNEGA IN TRAJNOSTNEGA GOSPODARJENJA Z GOZDOVI-PAVILJON
S centrom želimo preseči tradicionalna nasprotja med pridobitnimi interesi lastnikov gozdov in eksistenčnimi potrebami gozdnega ekosistema. Prvi cilj projekta je zgraditi Center sonaravnega gospodarjenja z gozdovi - paviljon. Glavni del načrtovanega novo zgrajenega objekta predstavlja razstavni prostor s pomožnimi prostori za osebje (pisarna, čajna kuhinja in sanitarije). Cilj projekta je tudi izvedba okoljevarstvenih dogodkov, delavnic in izobraževanj, ki bodo predstavljale zgolj začetek poslanstva, ki ga bo kasneje izpolnjeval CSG, ko bo samostojno zaživel.

V idejni zasnovi center:
a) Organizira razvoj novih znanj za trajnostno in večnamensko gospodarjenje z gozdovi in jih prenaša na upravljalce, na lastnike gozdov in ozavešča javnost o pomenu rabe gozda.
b) Razvija interdisciplinarna znanja o gozdnem ekosistemu ter jih implementira s praktičnimi delavnicami, izobraževanji in delovno prakso za mlade.
Aktivnosti projekta bodo razdeljene na več sklopov:

- izgradnja CSG – paviljona,
- naravovarstveni pedagoški in andragoški program v okviru otvoritve CSG – paviljona,
- naravovarstvena predavanja,
- izobraževalne delavnice z ekskurzijo v gozdove,
- čistilna akcija.

Stanje projekta: Izdelana je projektna dokumentacija. Občina se je prijavila na javni poziv za izbor operacij za izvajanje strategije LAS Mislinjske in Dravske doline.

SANACIJA DEGRADIRANEGA OBMOČJA

V okviru projekta »Sanacija degradiranega območja« se načrtuje novo ureditev prostora v centralnem delu mestnega jedra. Projekt vključuje razširitev območij za pešce na način, da se uvede skupni prometni prostor, ki hkrati omeji motoriziran promet. Ta projekt ureja del širšega območja v skupni velikosti 3.524 m^2. Območje se nahaja južno od Mariborske ceste in sicer okoli objekta Tima (območje FDO) ter na južnem parku.

Aktivnosti projekta so naslednje:

- gradbena dela in urbana oprema (Sanacija degradiranega območja, I. FAZA - del aktivnosti Sklopa B.),
- izvedba festivala »Radlje se igra« ,
- izvedba igrice za otroke – nakup odsevnih trakov s tiskom.

Cilj ureditve je vzpostavitev atraktivnega in hkrati nadstandardnega prostora za pešce, ki bo služil povabilu ljudi k razmisleku, da za premagovanje vsakodnevnih poti znotraj urbanega središča občine pogosteje izberejo hojo. Ukrep se izvede z namenom izboljšanja pogojev za pešce, kolesarje (večja prehodnost in dostopnost, hitrost potovanja, skrajšanje povezav, povečanje širine površin) in za ranljive skupine – invalide (invalidom prijazno urbano območje).

Stanje projekta: Izdelana je projektna dokumentacija. Občina se je prijavila na javni poziv za izbor operacij za izvajanje strategije LAS Mislinjske in Dravske doline.

CENTER SONARAVNEGA IN TRAJNOSTNEGA GOSPODARJENJA Z GOZDOVI-MUZEJ

Program zajema obnove in vzdrževanje objektov kulturne dediščine v Občini Radlje ob Dravi. Dolgoročni cilji so ohranjanje kulturne dediščine našim zanamcem. Kratkoročni izvedbeni cilji so vzdrževanje obstoječih kulturnih spomenikov v skladu z navodili Zavoda za varstvo kulturne dediščine, Območne enote Maribor. Kazalnik: vzpostavitev centra gozdarstva in sonaravnega gozdarjenja v Dvorcu Radlje v Dvorcu Radlje.

Center gozdarstva in sonaravnega gozdarjenja se bo vzpostavil v stavbi dvorca Mahrenberg, kjer je imela po drugi svetovni vojni svoje prostore Gozdna uprava Radlje ob Dravi, kasneje Zavod za gozdove, KE Radlje ob Dravi.

Center gozdarstva in sonaravnega gozdarjenja bo obsegal:

- klasično gozdarstvo,
- razvoj sonaravnega gozda v Sloveniji in v regiji s predstavitvijo konkretnega primera sonaravnega gozda iz lokalnega okolja (Pahernikovi gozdovi, Pahernikova ustanova),
- predstavitev rodbine Pahernik (spominska soba rodbine Pahernik),
- gozdna pedagogika (prostor namenjen pedagoškemu in andragoškemu delu, strokovnim predavanjem in predstavitvam; učilnica),
- center/muzej bo izhodišče za večdnevne ekskurzije o razvoju gozdarstva v Sloveniji, izhodiščna točka ogleda bodo Pahernikovi gozdovi,
- ogled z vodenjem po centru (muzeju) gozdarstva in sonaravnega gozdarjenja
- ekskurzija v Pahernikove gozdove,

- ekskurzije v ostale kraje po Sloveniji s podobnimi primeri dobrih praks gozdarjenja z gozdovi,
- vzpostavi se sedež mednarodne organizacije Prosilve.

Stanje projekta: izdelana je projektna dokumentacija. Nadaljevanje projekta je predvideno za leto 2021 do leta 2023.

12 PRIDOBIVANJE IN DISTRIBUCIJA ENERGETSKIH SUROVIN

1206 Urejanje področja učinkovite rabe in obnovljivih virov energije

12069001 Spodbujanje rabe obnovljivih virov energije

LOKALNI ENERGETSKO PODNEBNI NAČRT

V današnjem času dobiva tematika povezana z energijo vedno večji pomen, zato je za lokalne skupnosti nujno potrebno energetsko načrtovanje. Občina Radlje ob Dravi v skladu z zakonodajo in glede na finančne zmožnosti skrbi za učinkovito rabo energije in rabo obnovljivih virov energije, saj je to pot trajnostnega razvoja občine. Veliko pozornost namenja širjenju informacij in znanja tako v javnem kot zasebnem sektorju.

Stanje projekta: projekt je v fazi načrtovanja.

13 PROMET, PROMETNA INFRASTRUKTURA IN KOMUNIKACIJE

1302 Cestni promet in infrastruktura

13029002 Investicijsko vzdrževanje in gradnja občinskih cest

PROTIPRAŠNA UREDITEV ODSEKOV CEST 2022

Program zajema vzdrževanje omrežja mobilnosti na lokalnem nivoju. Dolgoročni cilji podprograma so zagotovitev upravljanja in vzdrževanja lokalnih cest. Kratkoročni izvedbeni cilji so vsakoletne aktivnosti za vzdrževanje in sanacijo lokalnih cest. Protiprašno se bodo uredili odseki cest JP 846661 Čavk – Peruš in odseka JP 846671 G1- Sušek.
Stanje projekta: v pripravi.

KOLESARSKA POVEZAVA RADELJ OB DRAVI Z NASELJEM VAS

Radlje ob Dravi kot medobčinsko središče imajo pomembno vlogo zagotavljanja javnih in drugih funkcij ostalim občinam v dravski dolini. Dnevna migracija med Radljami ob Dravi in ostalimi kraji v Dravski dolini lahko poteka varno le z motornim prometom ali javnim potniškim prometom. Za vzpostavitev uporabe alternativnih oblik prevoza bi bilo potrebno zagotoviti ustrezno kolesarsko infrastrukturo, ki bi omogočala tudi bolj trajnostno obliko prevoza ima pozitivni vpliv tudi na zdravje in splošno počutje prebivalcev.

S projektom se je občina prijavila v Dogovor za razvoj Koroške regije.

Cilji projekta so:

- izboljšanje mobilnosti in dostopnosti,
- izboljšanje okolja in zdravja prebivalcev,
- izboljšanje kakovosti bivanja,
- izboljšanje podobe občin in regij,
- izboljšanje pogojev za razvoj turizma,
- izboljšanje regijske povezanosti in celovitosti,
- zagotoviti neprekinjeno, neposredno, varno udobno in privlačno kolesarsko infrastrukturo za zagotovitev povezave Radelj ob Dravi z naseljem Vas.

Stanje projekta: Projekt je bil prijavljen v Dogovor za razvoj Koroške regije, pridobljena so zemljišča za izgradnjo kolesarske poti, v izdelavi je projektna dokumentacija.

AVTOBUSNE POSTAJE

Program zajema skrb za varnosti na cestnem omrežju v občini. Dolgoročni cilji podprograma so zagotavljanje in izvedba aktivnosti za večjo varnost uporabnikov javnega prometa. Kratkoročni izvedbeni cilji so zagotovitev opreme na cestiščih.
Stanje projekta: v letu 2021 in 2022 se predvidena ureditev avtobusne postaje na HE Vuhred.

REKONSTRUKCIJA LOKALNIH CEST IN JAVNIH POTI - 2022

Program zajema vzdrževanje omrežja mobilnosti na lokalnem nivoju. Dolgoročni cilji podprograma so zagotovitev upravljanja in vzdrževanja lokalnih cest. Kratkoročni izvedbeni cilji so vsakoletne aktivnosti za vzdrževanje in sanacijo lokalnih cest. Uredile se bodo naslednje ceste:

- delno je JP 846681 odcep Urban (Hiter-vodohran Gašper),
- LC 347082 Remšnik-mejni prehod Koležnikov most-Lakoše (Hiter-Brezni Vrh do odcepa Sp. Kočnik),
- JP 846881 Tomažič – Kajzer (Kajzer – Pot – Remšnik),
- JP 846072 Odcep šola Remšnik in JP 846073 Odcep Večstanovanjski objekt Remšnik (nad šolo Remšnik),
- Remšnik-odcep Šantl (Remšnik-Konečnik),
- JP 846461 Potočnik-odcep vrtec (Potočnik- odcep vrtec),
- LK 346281 Samostanska ulica (Odcep Anželak-Klošter),
- Odcep Uršnik (Odcep URŠNIK Sp. Vižinga).

Stanje projekta: v pripravi.

<u>13029003 Urejanje cestnega prometa</u>

UREDITEV KRIŽIŠČA NA MEJNI PREHOD RADELJ

Predvidena je rekonstrukcija ceste v smislu ureditve prehoda za pešce z ločilnim otokom in s pripadajočimi pločniki. Prehod se bo uredil na obstoječi regionalni cesti.
Dolgoročni cilj je ureditev križišča. Kratkoročni cilj je zagotavljanje varnosti peščev.
Stanje projekta: izdelana je PZI dokumentacija.

13029004 Cestna razsvetljava

IZGRADNJA JAVNE RAZSVETLJAVE

V letu 2022 pa se bo uredila javna razsvetljava na naslednjih lokacijah:

- Zg. Kozji Vrh proti Tertineku (po izgradnji Dravske kolesarske poti)
- Samostansko naselje,
- Cesta proti Županku (HŠ Št. Janž pri Radljah 75 – HŠ Št. Janž pri Radljah 74),
- Partizanska pri Krapežu,
- Hmelina.

Stanje projekta: v pripravi.

15 VAROVANJE OKOLJA IN NARAVNE DEDIŠČINE

1502 Zmanjšanje onesnaževanja, kontrola in nadzor

15029001 Zbiranje in ravnanje z odpadki

REGIJSKO ODLAGALIŠČE ODPADKOV KOCEROD

Koroški center za ravnanje z odpadki pokriva 12 občin (74.077 prebivalcev): Črna na Koroškem, Dravograd, Mežica, Mislinja, Muta, Podvelka, Prevalje, Radlje ob Dravi, Ravne na Koroškem, Ribnica na Pohorju, Slovenj Gradec in Vuzenica. Namen skupnega projekta občin je zagotoviti evropsko primerljivo ravnanje z odpadki iz gospodinjstev in zaščititi okolje pred škodljivimi vplivi neustreznega odlaganja odpadkov ter tako izboljšati kakovost življenja svojih občanov.
Dolgoročni cilji projekta so:

- zmanjšali količino odloženih odpadkov v okolju,
- zmanjšali količino nastalih toplogrednih plinov,
- zmanjšali količino emisij v okolje,
- z gradnjo in obratovanjem se bodo pojavile možnosti novih delovnih mest.

Kratkoročni cilji so investicije v objekte in opremo.

Stanje projekta: v izvajanju.

15029002 Ravnanje z odpadno vodo

VZDRŽEVANJE KANALIZACIJE

Sredstva so namenjena za nujna intervencijska in vzdrževalna dela, ki se pojavijo na obstoječi kanalizaciji.

Staje projekta: v izvajanju.

AGLOMERACIJA 10991 ZG. VIŽINGA-RADLJE OB DRAVI

Projekt se bo izvajal v okviru Operativnega programa za izvajanje evropske kohezijske politike v obdobju 2014−2020, 6. prednostne osi: Ohranjanje in varstvo okolja ter spodbujanje učinkovite uporabe virov, Prednostna naložba 6.1: Vlaganje v vodni sektor za izpolnitev zahtev pravnega reda Unije na področju okolja ter za zadovoljitev potreb po naložbah, ki jih opredelijo države članice in ki presegajo te zahteve, Specifični cilj 1: Zmanjševanje emisij v vode zaradi izgradnje infrastrukture za odvajanje in čiščenje komunalnih odpadnih voda.
Dolgoročni cilj je zmanjšanje emisij v vode iz komunalnih virov onesnaženja, varovanje in zaščita vodnih virov in sanacija virov onesnaževanja iz naselij. Kratkoročni cilj je izgradnja manjkajočega kanalizacijskega sistema, s čimer se bo izboljšala kakovost površinskih in podzemnih voda in izboljšali življenjski pogoji prebivalstva.
Stanje projekta: izdelana je študija izvedljivosti projekta, sklenjen Dogovor za razvoj regij, pridobljena so gradbena dovoljenja, v izdelavi je PZI dokumentacija.

1504 Upravljanje in nadzor vodih virov

15049001 Načrtovanje, varstvo in urejanje voda

UREDITEV VODNIH BREŽIN-VODOTOKI

V letu 2022 se bodo uredile zaledne vode v Vuhredu, saj je potrebno urediti zaledne vode južno od naselja Vuhred, območje stanovanjskih hiš Vuhred 160 do Vuhred 164 b, kjer prihaja do razlivanja zalednih vod čez cesto v smeri stanovanjih hiš.

16 PROSTORSKO PLANIRANJE IN STANOVANJSKO KOMUNALNA DEJAVNOST

1602 Prostorsko in podeželsko planiranje in administracija

16029001 Urejanje in nadzor na področju geodetskih evidenc

GEODETSKE STORITVE

Sredstva so namenjena izvajanju geodetska dela za potrebe občine, kot so odmere cest, postopki ureditve mej in parcelacij. Urejene zbirke geodetskih podatkov bodo omogočale izvajanje storitev, povezanih z evidentiranjem sprememb v prostoru in pri zemljiščih, izvajanje množičnega vrednotenja nepremičnin, podporo urejanju prostora, izvajanju zemljiške politike, omogočale učinkovito upravljanje z nepremičninami ipd.
Stanje projekta: v izvajanju- gre za stalno nalogo.

16029003 Prostorsko načrtovanje

PROSTORSKO NAČRTOVANJE

Prostorsko načrtovanje zajema stroške priprave prostorskih dokumentov občine ter načrte in projektno dokumentacijo predvidenih investicijskih projektov. Cilji so načrtovanje prostorskih načrtov, usmeritve za razvoj poselitve in za celovito prenovo, usmeritve za razvoj v krajini, za določitev namenske rabe zemljišč in prostorskih izvedbenih pogojev ter zasnova gospodarske javne infrastrukture lokalnega pomena. Cilj je prav tako priprava oziroma sprememba OPN, zaradi ciljev urejanja prostora, prikazom stanje prostora, poročila o prostorskem razvoju, zahtevah nadrejenih prostorskih aktov.

Stanje projekta: v izvajanju- gre za stalno nalogo.

PROJEKTNA DOKUMENTACIJA

Sredstva so namenjena za stroške izdelave projektne dokumentacije. Potrebe v prostoru so lastne potrebe občine, potrebe nosilcev urejanju prostora in zasebne potrebe. Odlok o občinskem prostorskem načrtu je osnova za izdajo gradbenih dovoljenje v skladu s predpisi, ki urejajo graditev ter določajo pogoje za izvedbo drugih posegov v prostor. Projektna dokumentacija pa je osnova za pridobitev gradbenega dovoljenja za poseg v prostor.

Stanje projekta: v izvajanju- gre za stalno nalogo.

<u>1603 Komunalna dejavnost</u>

<u>16039001 Oskrba z vodo</u>

OSKRBA S PITNO VODO V POREČJU DRAVE 3. SKLOP

Operacijo delno sofinancira Evropska unija iz Kohezijskega sklada v okviru Operativnega programa za izvajanje evropske kohezijske politike v obdobju 2014 – 2020, prednostne osi »Boljše stanje okolja in biotske raznovrstnosti«, prednostne naložbe »Vlaganje v vodni sektor za izpolnitev zahtev pravnega reda Unije na področju okolja ter za zadovoljitev potreb po naložbah, ki jih opredelijo države članice in ki presegajo te zahteve«.

Operacija predstavlja ukrepe za zagotavljanje dolgoročne varne oskrbe s pitno vodo na območju občine. Obsega nadgradnjo obstoječih vodooskrbnih sistemov znotraj posameznih občin in njihovo povezavo v funkcionalno celoto. V sklopu celotne operacije bo izvedena avtomatizacija in daljinski nadzor oz. telemetrija novo zgrajenih in obstoječih objektov.

Kazalnik: novogradnja vodovodnega sistema.

Pri projektu sodelujejo Občine: Radlje ob Dravi, Dravograd, Vuzenica, Muta in Podvelka.

Z izvedbo operacije bodo doseženi naslednji splošni cilji:

- Zagotovitev ustrezne infrastrukture za oskrbo s pitno vodo na območju občin;
- Izboljšanje javne oskrbe s pitno vodo ter s tem zagotovitev boljše in varnejše oskrbe s pitno vodo za prebivalce;
- Povečanje števila prebivalcev, oskrbovanih iz vodnih sistemov z zagotovljenim monitoringom.

Operacija prispeva k doseganju specifičnega cilja: »Večja zanesljivost oskrbe z zdravstveno ustrezno pitno vodo«. Kazalnik: število dodatnih prebivalcev, ki bodo deležni boljše oskrbe s pitno vodo.

Stanje projekta: v izgradnji.

INV. VZDRŽEVANJE VODOVODOV
V letu 2022 pa vzdrževanje vodovodov v Vrtni in Šarhovi ulici.
Stanje projekta: v pripravi.

16039002 Urejanje pokopališč in pogrebna dejavnost

UREJANJE IN VZDRŽEVANJE POKOPALIŠČ
V letu 2022 bodo sredstva namenjena postavitvi 2 žarnih zidov, in sicer v Vuhredu in v Radljah ob Dravi ter za izdelavo projektne dokumentacije za obnovo opornega zidu in stopnišča na pokopališču Remšnik.
Stanje projekta: v pripravi.

16039003 Objekti za rekreacijo

UREDITEV PROSTORA ZA DRUŽENJE SP. VIŽINGA
Sredstva so namenjena za ureditev prostorov za druženja Sp. Vižinga – asfaltiranje parkirišča, ki je bilo narejeno v letu 2020.
Stanje projekta: v izvajanju.

MOTORIK PARK
Ena od možnosti za krepitev gibčnosti, ravnotežja in koordinacije so parki za motoriko. Sredstva so namenjena za pripravo idejne zasnove za postavitev gibalnega parka.
Stanje projekta: v pripravi.

VEČGENERACIJSKI URBANI ŠPORTNI PARK RADLJE
Investicija bo potekala na parcelni št. 35/3, k.o. 805 - Dobrava. Okvirni obseg investicije vključuje: Homerjevo stezo (mehka in prijazna tekaška podlaga), naprave za razgibavanje in telovadbo, kolopark, skate park, namizni tenis-otok, večnamenski podest, postaje za disc golf, naprave za starostnike in invalide.

Cilji in pomen operacije:
- zagotavljanje ustreznih pogojev za uresničevanje javnega interesa na področju športa,
- zagotavljanje prostorskih pogojev za športno dejavnost za vse kategorije uporabnikov,
- omogočanje izvajanja letnega programa športa na tem območju (rekreacija, šport otrok in mladine, kakovostni in vrhunski športa, organizacija različnih prireditev.
- izboljšanje pogojev za športno rekreacijo.

Stanje projekta: Investicija se je pričela v letu 2020 s pripravo investicijske dokumentacije, končala pa se bo predvidoma v letu 2022, v kolikor bo občina uspešna na razpisu Fundacije za šport.

1605 Spodbujanje stanovanjske gradnje

16059002 Spodbujanje stanovanjske gradnje

GRADNJA STANOVANJ ZA STAREJŠE-PRISOJA

Sredstva so namenjena za kritje stroškov sodelovanja oz. potrebne dokumentacije Občine za gradnjo stanovanj za starejše.

16059003 Drugi programi na stanovanjskem področju

UPRAVLJANJE STANOVANJ

Program zajema vzdrževanje neprofitnih najemnih stanovanj ter začasnih bivalnih enot za reševanje stanovanjskih potreb socialno ogroženih oseb.
Cilji so zagotavljanje neprofitnih najemnih stanovanj, odplačevanja dolgoročnega kredita pri stanovanjskem skladu, zagotavljanje stroškov upravljanja in rednega vzdrževanja občinskih stanovanj, izvedba vzdrževalnih del in obnove po letnem planu, zagotovitev sredstev za rezervni sklad.
Stanje projekta: v izvajanju- gre za stalno nalogo.

1606 Upravljanje in razpolaganje z zemljišči (javno dobro, kmetijska, gozdna in stavbna zemljišča)

16069002 Nakup zemljišč

NAKUP ZEMLJIŠČ

Pridobivanje stvarnega premoženja pomeni prenos lastninske pravice na samoupravno lokalno skupnost. Obsega nakupe stavbnih zemljišč z namenom, da se izvrši odkup tistih zemljišč, ki jih občina potrebuje za gospodarski razvoj, področju komunalnega opremljanja, komunalne infrastrukture ter povečevanja fonda gradbenih parcel in zaokroževanja obstoječih gradbenih parcel. S tem se omogoči ohranjanje in povečevanje stvarnega premoženja stavbnih zemljišč v Občini Radlje ob Dravi. Posebej je potrebno poudariti pridobivanje stavbnih zemljišč v območjih, za katere je sprejet prostorski akt oz. je sprejem tega akta predviden, saj na takšen način omogočamo Občini Radlje ob Dravi dovolj odprtih možnosti pri izvedbi konkretnih projektov. Cilji so zagotavljanje zemljišč, ki so potrebna za izvedbo načrtovanih investicij.
Stanje projekta: v izvajanju- gre za stalno nalogo.

17 ZDRAVSTVENO VARSTVO

1702 Primarno zdravstvo

17029001 Dejavnost zdravstvenih domov

UREDITEV PARKIRIŠČA IN DOVOZNE POTI PRED ZD RADLJE OB DRAVI

Sredstva so namenjena za izvedbo investicije razširitev parkirišča pred Zdravstvenim domom Radlje v višini 21.600 €.
Stanje projekta: v pripravi.

18 KULTURA, ŠPORT IN NEVLADNE ORGANIZACIJE

1802 Ohranjanje kulturne dediščine

18029001 Nepremična kulturna dediščina

OBNOVA KALVARIJE IN MARIJINEGA ZNAMENJA V RADLJAH

Program zajema obnove in vzdrževanje objektov kulturne dediščine v Občini Radlje ob Dravi. Dolgoročni cilji so ohranjanje kulturne dediščine našim zanamcem. Kratkoročni izvedbeni cilji so vzdrževanje in ohranjanje tradicije na podeželju. Kazalnik: obnova kipov Kalvarije in okolice ter Marijinega znamenja v Radljah v skladu s Programom konservatorsko-restavratorskih posegov Zavoda za varstvo kulturne dediščine, OE Maribor.
Stanje projekta: pričetek obnove Marijinega znamenja, ki bo traja 5 let.

1803 Programi v kulturi

18039001 Knjižničarstvo in založništvo

KNJIŽNICA NAKUP KNJIG

Sredstva so namenjena za nakup knjig v Knjižnici Radlje ob Dravi.
Stanje projekta: v izvajanju.

1804 Podpora posebnim skupinam

18049004 Programi drugih posebnih skupin

MLADIM PRIJAZNA OBČINA

Osnovna šola Radlje ob Dravi bo sredstva namenila za nakup računalniške opreme.
Cilj projekta je predvsem razvoj računalniških kompetenc pri učencih in izboljšanje delovnih pogojev.
Stanje projekta: v izvajanju.

19 IZOBRAŽEVANJE

1902 Varstvo in vzgoja predšolskih otrok

19029001 Vrtci

PRIZIDEK K VRTCU RADLJE OB DRAVI

Občina Radlje ob Dravi je pristopila k projektu »Prizidek k Vrtcu Radlje ob Dravi«, ker se sooča s prostorsko stisko, ki jo utrpijo otroci, ki so vpisani v vrtec in otroci, ki zaradi prezasedenosti sploh ne dobijo mesta v njem. Tako bo projekt zagotovil več prostora, kar pomeni več vpisanih otrok in manj otrok na čakalni listi za vpis. Dolgoročni cilj je razširiti javno vzgojno izobraževalno infrastrukturo, ki bo nudila možnost za vpis otrok v vrtec vsem staršem, ki povprašujejo po teh javnih vzgojno izobraževalnih storitvah, predvsem za zagotavljanje enakih možnosti in socialne vključenosti. Kratkoročni cilj je zagotavljanje ustreznih prostorskih standardov in normativov.
Kazalniki: S projektom bomo zagotovili 3 igralnice z garderobami in sanitarijami ter komunikacijske vezi (hodniki).
Stanje projekta: dokumentacija pripravljena, podpisana je pogodba z izvajalcem, čaka se na ponovno odprtje razpisa Ministrstva za izobraževanje, znanost in šport.

1903 Primarno in sekundarno izobraževanje

19039001 Osnovno šolstvo

INVESTICIJE IN INVESTICIJSKO VZDRŽEVANJE OŠ RADLJE

V letu 2022 pa se zaključuje ureditev parkirišča pri podružnični šoli Vuhred in zamenjava strešne kritine na podružnični šoli Remšnik.
Stanje projekta: v pripravi.

1905 Drugi izobraževalni programi

19059002 Druge oblike izobraževanja

ŠKTM – VZDRŽEVANJE ŠPORTNIH OBJEKTOV

Sredstva so namenjamo nov otok z igrali v Vuhredu.
Stanje projekta: v pripravi.

- **LETNI NAČRT RAVNANJA Z NEPREMIČNIM PREMOŽENJEM OBČINE RADLJE OB DRAVI za leto 2022, priloga k Proračunu Občine Radlje ob Dravi za leto 2022, z dne _____.**

  - *OPOMBA: V skladu s 27. členom ZSPDSLS-1 se lahko zaradi spremenjenih prostorskih potreb in spremenjenih drugih potreb upravljavcev stvarnega premoženja, ki jih ni bilo mogoče določiti ob pripravi načrta ravnanja s stvarnim premoženjem, zaradi nepredvidenih okoliščin na trgu, ki narekujejo hiter odziv ter na podlagi prejetih vlog za odkup oz. razpolaganje, dopolni letni načrt ravnanja s stvarnim premoženjem.*

1. LETNI NAČRT PRIDOBIVANJA NEPREMIČNEGA PREMOŽENJA
1a LETNI NAČRT PRIDOBIVANJA NEPREMIČNEGA PREMOŽENJA – <u>ZEMLJIŠČA</u>

Zap.št.	Okvirna lokacija	Okvirna velikost	Vrsta nepremičnine	Predvidena sredstva (v EUR)	Ekonomska utemeljenost
1.	Del parc. št. 161/1 k.o. 802-Kozji Vrh	1.300 m2	Stavbno zemljišče	19.500,00	Zemljišče občina potrebuje za izgradnjo kanalizacije in črpališča ter kolesarske poti.
2.	Parc. št. 84/3, 89/6 in 91/4 k.o. 794-Remšnik	3.843 m2	Kmetijsko zemljišče-cesta	27.520,00	Kategorizirana občinska cesta. Občina plača razliko v površini pri izvedeni menjavi zemljišč parc.št. 586, 569/1 in 569/4 k.o. 794-Remšnik v skupni izmeri 1.091 m2.
3.	Parc. št. 747/2, 737/2 in 737/3 k.o. 804-Radlje ob Dravi	171 m2	Stavbno zemljišče-cesta	2.052,00	Občina je ob rekonstrukciji občinske ceste – Maistrova ulica, posegala v privatna zemljišča ter po zaključku del obljubila odmero in odkup dela zemljišča.
4.	Parc. št. 687/3 in 687/7 k.o. 790-Brezovec	970 m2	Kmetijsko zemljišče	Neodplačna pridobitev (strošek odmere)	Predvidena občinska cesta – javno pot odcep Kravtič
5.	Cesta v poslovni coni II	7.074 m2	Stavbno zemljišče	Neodplačna pridobitev	Cesta v poslovni coni II
6.	Del parc. št. 179 ter del parc. št. 196 k.o. 818-Orlica	/	Stavbno zemljišče-cesta	Neodplačna pridobitev	Brezplačen prenos nepremičnin, po katerih poteka kategorizirana občinska cesta, št. 347151. Strošek odmere nosi občina.

				(strošek odmere 2.106,24)	
7.	Parc. št. 987, k.o. Suhi vrh	78 m2	gozd	100,00	Brezplačen prenos zemljišča v zameno za ureditev dovozne poti. Ponudnik izvrši cenitev in nosi strošek prenosa, občina pa v višini cenitve sofinancira ureditev oz. asfaltira dovozno pot.
8.	Del parc. št. 77/1, 78/0 in 96/0 k.o. Brezovec	10.000 m2	Stavbno zemljišče-cesta	Neodplačna pridobitev	Pridobitev kategorizirane občinske ceste.
9.	Parc. št. 171/6, 174/2 in 173/5, k.o. Zg. Vižinga	311 m2	Stavbno zemljišče-cesta	Neodplačna pridobitev	Pridobitev kategorizirane občinske ceste.
10.	Del parc. št. 600/5, 599/3, k.o. Vas	/	Stavbno zemljišče - cesta	Neodplačna pridobitev (strošek odmere)	Pridobitev kategorizirane občinske ceste.
11.	Parc. št. 135/6, k.o. Sp. Vižinga	35 m2	Stavbno zemljišče - cesta	Neodplačna pridobitev	Pridobitev kategorizirane občinske ceste.
12.	Del parc. št. 639, k.o. Dobrava	/	Stavbno zemljišče-cesta	Neodplačna pridobitev (strošek odmere)	Pridobitev kategorizirane občinske ceste. Brezplačni prenos zemljišča se izvede pod pogojem, da parc. št. 740 k.o. Dobrava ostane javno dobro Občine Radlje ob Dravi.
13.	Del parc. št 154/16, 710/2, 710/3 vse k.o. Vuhred	250 m2	Stavbo zemljišče-cesta	3.000 eur (+ strošek odmere)	Nakup nepremičnin, katere se je občina zavezala odkupiti po izgradnji hodnika za pešce, od avtobusne postaje do pokopališča Vuhred.
14.	Del parc. št. 1080/1 in 1078, k.o. Suhi Vrh ter parc. št.	/	Stavbno zemljišče, cesta	Brezplačen prenos	Lastniki predmetnih nepremičnin so v letu podali soglasje za rekonstrukcijo javne poti Remoplast - Kozarič, v katerih so se zavezali, da bodo dele

	694/1, 705, 696/2, 699, 698, vse k.o. Brezovec			(strošek odmere)	zemljišč, za potrebe rekonstrukcije javne poti, brezplačno prenesli v last Občine Radlje ob Dravi.
15.	Parc. št. 296/7 k.o. 805 - Dobrava	43 m2	Stavbno zemljišče	430,00	Odkup zemljišča, katerega bi občina potrebovala za izgradnjo kanalizacije.
16.	Del parc. št. 572, 573, 575/2, 595, 596, 598/1, 599, 663/2, 662/1, 662/4, 703/1, 667/1, 663/1, 654/2, 654/3, 703/6, 703/7, 703/8, 703/9, 629/1, 629/2, 629/3, 632/1, 632/2, 633/1, 633/2, 635/4, 635/2, 635/1, 636/12, 636/11, 638/4, 638/3, 638/2, 638/1, 643/3, 643/4, 646/1, 646/2, 646/3, 648/12, 648/11, 648/10, 702/4, 702/3, 635/5, 635/3, vse k.o. Vuhred	/	Stavbno zemljišče, cesta	Brezplačen prenos, strošek odmere cca 3.000 EUR	Brezplačna pridobitev zemljišč, ki v naravi predstavljajo cesto, na katerih se ustanovi javno dobro.
17.	Del parc. št. 636/3, 541/11, 633/2, 633/1, 541/10, 544/1, 541/5, 541/3, 541/12, 1705, 1706, 1678/2, 1678/1, 1701/2, 1701/4, *112/1, *112/2, 1701/3, 1679/3, 1700/2, *144, *145, 1686, 1698/2, 1687/3, 1687/1, 1679/2, 1684, 1685, 1683, 1599/2, 1600, vse k.o. Planina	/	Stavbno zemljišče, cesta	Brezplačen prenos, strošek odmere: cca 4.000 EUR	Brezplačna pridobitev zemljišč, ki v naravi predstavljajo cesto, na katerih se ustanovi javno dobro.
18.	Del parc.št. 273/1 k.o. Vuhred	750 m2	Stavbno zemljišče - cesta	Brezplačen prenos oz. menjava	Pridobitev zemljišča, po katerem poteka kategorizirana občinska cesta št. 846461. Cesto je potrebno predhodno odmeriti.
19.	236/2 k.o. 806-Zg. Vižinga	242 m2	Stavbno z. - cesta	2.420,00 EUR	Z odkupom zemljišča občina pridobi kategorizirano občinsko cesto, št. 347021.
20.	Del parc. št. 258/1 k.o. 806 – Zg. Vižinga	208 m2	Stavbno zemljišče	6.240,00 EUR	Občina Radlje ob Dravi zemljišče potrebuje za izgradnjo vrtine in črpališča Zg. Vižinga 1, v skladu s

					projektom, Povezovalni vodovod Radlje – Brezno. Pred sklenitvijo prodajne pogodbe je potrebno odmeriti del zemljišča, v predvideni izmeri cca. 208 m2, na katerem bo izgrajena črpalnica in prostori za predpripravo vode v okviru projekta.
21.	Del parc. št. 370 k.o. 804 – Radlje ob Dravi	28 m2	Stavbno zemljišče	Brezplačna pridobitev	Pridobitev dela zemljišča, z namenom razširitve cestišča, LK 346122 - Pod Perkolico.
22.	Del parc. št. 635, 631/3, 629/5, 630/1, 630/3, vse k.o. 791-Suhi Vrh pri Radljah		Cesta	Neodplačni prenos (strošek morebitne odmere)	Neodplačna pridobitev dela zemljišč, po katerih v naravi poteka cesta, JP 846201 Kojzekov most-Požek.
23.	Parc. št. 79/2, *20, *52, 79/3, 79/12, 79/13, vse k.o. 803-Sp. Vižinga (lastniški delež 1/10)	Lastniški delež znaša 661,20 m2	Stavbno oz. kmetijsko zemljišče	6.612,00	Pridobitev 1/10 deleža, za namen, da jih menjamo za zemljišča, na katerih se nahaja občinski gozd.
24.	Ceste ZFO 2021		Cesta	Neodplačni prenos (strošek odmere nosi občina)	Po izvedbi investicijskih vlaganj v ceste, ki se bodo prijavljale v ZFO za leto 2021, se odmeri cestišče ter zemljišča prenesejo neodplačno na občino.
25.	Ceste ZFO 2022		Cesta	Neodplačni prenos (strošek odmere nosi občina)	Po izvedbi investicijskih vlaganj v ceste, ki se bodo prijavljale v ZFO za leto 2022, se odmeri cestišče ter zemljišča prenesejo neodplačno na občino.
			SKUPAJ:	**67.874,00 EUR**	

PREDLOG!

2. LETNI NAČRT RAZPOLAGANJA Z NEPREMIČNIM PREMOŽENJEM
2a LETNI NAČRT RAZPOLAGANJA Z NEPREMIČNIM PREMOŽENJEM – ZEMLJIŠČA

Zap.št.	Parcelna številka	Katastrska občina in šifra k.o.	Orientacijska vrednost (v EUR)	Metoda razpolaganja	Ekonomska utemeljenost
1.	Del 604/15, 604/7	793-Vas	Menjava za parc.št. 608/38 in 608/42 k.o. Vas	Neposredna pogodba	Z menjavo občina pridobi zemljišče, na katerem je zgradila pločnik. V primeru razlike v velikosti menjanih zemljišč, se razlika v vrednosti doplača.
2.	620	793-Vas	Ustanovitev javnega dobra na parc. št. 45 in 51 k.o. Vas (odmera:1.717 €)	Neposredna pogodba	Ukinitev javnega dobra na parc. št. 620 k.o. 793-Vas in ustanovitev javnega dobra na delu parc. št. 45 in 51 k.o. 793-Vas.
3.	457/28	805-Dobrava	25.000,00 EUR (izvedena bo uradna cenitev)	Neposredna pogodba	Prodaja kmetijskega zemljišča.
4.	200/9	803-Sp. Vižinga	210,00	Neposredna pogodba	Ukinitev javnega dobra in prodaja zemljišča.
5.	Del 410/3, 410/4, 413/1 ter del 409/8, 418/4, 409/13	794 –Remšnik	Razdelilna pogodba	Neposredna pogodba	Z razdelilno pogodbo se med solastnikoma razdelijo solastniški deleži. (smiselno glede na funkcionalno obratovanje objekta).
6.	Del 407/3	794-Remšnik	Menjava za del parc. št. 402/2 in 399/2, k.o. 794-Remšnik	Neposredna pogodba	Z menjavo občina pridobi del kategorizirane občinske ceste. Na predmetnih parcelah je predvidena trasa vodovoda in izgradnja črpališča. Potrebna je predhodna odmera zemljišč.
7.	Del 1005/11	791-Suhi Vrh pri Radljah	3.000,00 (izvedena bo uradna cenitev)	Neposredna pogodba	Zaokrožitev gradbene parcele 1005/10, k.o. 791-Suhi Vrh pri Radljah. Pred prodajo je potrebno naročiti odmero zemljišča. Odmera se izvede ob prisotnosti strokovnih služb. Strošek odmere nosi vlagatelj.

8.	Del 899/1	804-Radlje ob Dravi	Enakovredna menjava za del parc. 247/1, k.o. Radlje ob Dravi, (strošek odmere)	Neposredna pogodba	Občina Radlje ob Dravi z menjavo pridobi zemljišča, ki v naravi predstavljajo cesto. Strošek odmere nosi občina.
9.	Del parc. št. 568	795-Brezni Vrh	Menjava za del parc. 40/2, k.o. Brezni Vrh	Neposredna pogodba	Del kategorizirane občinske ceste se ukine in se prestavi na novo zgrajeno lokacijo. Vsak nosi svoj strošek odmere.
10.	Del parc. št. 797/1, 792, 789, 790, 786, 800/1, 800/5, 799/2, 813	791-Suhi Vrh pri Radljah	Menjava za drugo ustrezno zemljišče	Neposredna pogodba	Pridobitev kategorizirane občinske ceste, v zameno za drugo ustrezno zemljišče. Menjava se izvede v skladu s cenitvenimi poročili navedenih zemljišč. Vlagatelj sam opravi odmero ceste.
11.	parc. št. 541/2	795-Brezni Vrh	Enakovredna menjava za parc. št. 402/4 k.o. Brezni Vrh	Neposredna pogodba	Občina bi z enakovredno menjavo pridobila zemljišče, po katerem poteka občinska cesta, v last vlagatelja pa bi prešlo zemljišče, na katerem je vrisana cesta, ki pa v naravi ne predstavlja ceste. Vlagatelj ter občina krijeta vsaka svoj strošek odmere.
12.	Del parc. št. 48/8	803- Sp. Vižinga	Menjava za ustrezno zemljišče	Neposredna pogodba	Občina bi z menjavo pridobila kategorizirano občinsko cesto, katero je potrebno predhodno odmeriti.
13.	Del parc. št. 188/1, 222 in 219	802-Kozji Vrh	Menjava za ustrezno zemljišče	Neposredna pogodba	Občina bi z menjavo pridobila kategorizirano občinsko cesto, katero je potrebno predhodno odmeriti.
14.	Del parc. št. 596/1 in del parc. št. 598/2	804-Radlje ob Dravi	2.400,00 (izvedena bo uradna cenitev)	Neposredna pogodba	Prodaja dela stavbnega zemljišča, zaradi razširitve funkcionalnega zemljišča k stanovanjskemu objektu.
15.	Parc. št. 732/1	805-Dobrava	Menjava za parc. št. del 744/7, del 744/8 in del 743/8, vse k.o. Radlje ob Dravi in 296/7, k.o. Dobrava	Neposredna pogodba	Občina bi pridobila zemljišča za potrebe ureditve izgradnje kanalizacije, v okviru projekta Odvajanje in čiščenje odpadnih voda v porečju reke Drave in ceste.

16.	147/16, 208/7, 208/8, 208/9, 210/6	803-Sp. Vižinga	Menjava za 130/11, 131/4, 133/4, 133/5, k.o. Sp. Vižinga ter 131/3 k.o. Sp. Vižinga	Neposredna pogodba	Občina bi pridobila zemljišča za potrebe ureditve izgradnje kanalizacije, v okviru projekta Odvajanje in čiščenje odpadnih voda v porečju reke Drave in ureditve ceste. Razlika v kvadraturi znaša 174 m2 in se lastniku doplača. V pogodbo se vključi parc. št. 131/3 k.o.o Sp. Vižinga, za potrebe ureditve dostopa do poslovne cone.
17.	437/2	806 – Zg. Vižinga	Menjava za del parc. št. 258/1 k.o. Zg. Vižinga ter parc. št. 365/2 k.o. Dobrava	Neposredna pogodba	Občina bi menjala javno dobro na parc. št. 437/2 k.o. Zg. Vižinga (potrebno ukiniti javno dobro), z delom parc. št. 258/1 k.o. Zg. Vižinga, na katerem je postavljeno črpališče Zg. Vižinga ter s parc. št. 365/2 k.o. Dobrava (pri laguni), na katerem je bila izvedena ograditev lagune. Razlika v površinah se doplača.
18.	1105	791 – Suhi Vrh	Enakovredna menjava za del parc. št. 503/1 in 502/1, obe k.o. Suhi Vrh (strošek odmere)	Neposredna pogodba	Občina bi z enakovredno menjavo pridobila zemljišči, po katerih v naravi poteka občinska cesta, LC št. 846061, v zameno za del zemljišča, ki v naravi predstavlja opuščeno traso ceste.
19.	970/15	790 – Suhi vrh	5.040,00 (izvedena bo uradna cenitev) oz. menjava za parc. št. 973/2 k.o. 791-Suhi Vrh	Neposredna pogodba	Menjava stavbnega zemljišča, ki ga je občina pridobila od SKZG RS. Razlika v vrednosti se doplača.
20.	Del 161/52	k.o. 804 – Radlje ob Dravi	1.600,00 EUR	Javna dražba/Javno zbiranje ponudb	Prodaja dela zemljišča, v izmeri cca. 80 m2, za ureditev parkirišča. Potrebna predhodna odmera.
21.	Del 190/4	k.o. 804 – Radlje ob Dravi	Menjava za del parc. št. 191, 189/1, 202, vse k.o. 804 – Radlje ob Dravi	Neposredna pogodba	Na podlagi inšpekcijskega pregleda občinske ceste, LC 34615, iz katerega izhaja, da rastlinje, razraščeno po podpornem zidu, ovira in ogroža promet na cesti, je potrebno del zasebnega zemljišča, po katerem poteka cesta, odmeriti in odkupiti. Lastnik namesto

					odkupa predlaga menjavo. Predhodno naročiti postopek ureditve meje, da se ne bi posegalo v sosednja zemljišča.
22.	Del 493, 495/1 in 496 (4562 m2)	k.o. 804 – Radlje ob Dravi	190.000,00	Javna dražba / javno zbiranje ponudb	Prodaja delov zemljišč, na katerem je urejeno parkirišče. Predhodno je potrebno izvesti odmero, in sicer tistih delov zemljišč, po katerih v naravi poteka pešpot proti pokopališču ter zasaditev drevoreda.
23.	Del parc. št. 64	k.o. 804 – Radlje ob Dravi	Menjava za del parc. št. 63/2 k.o. 804 – Radlje ob Dravi	Neposredna pogodba	Občina je od Direkcije RS za infrastrukturo pridobila zemljišče, parc. št. 64 k.o. 804 – Radlje ob Dravi. Del zemljišča bi zamenjala z delom parc. št. 63/2 k.o. 804 – Radlje ob Dravi, v lasti fizične osebe. Na zemljiščih bi uredila prehod za pešce ter hodnik za pešce na Koroški cesti v Radljah ob Dravi.
24.	170/3 ter del 170/5	k.o. 804 – Radlje ob Dravi	2.500,00	Neposredna pogodba	Prodaja zemljišč, preko katerih vlagatelj dostopa do zemljišča, na kateri ima postavljeno stanovanjsko stavbo ter postavljen nadstrešek oz. garažo.
25.	Del 367/6, del 368/4	k.o. 804 – Radlje ob Dravi	2.000,00	Neposredna pogodba	Vlagatelj želi odkupiti del sosednjega zemljišča, zaradi funkcionalne zaokrožitve.
26.	del 431/3 k.o.	k.o. 806-Zg. Vižinga	Menjava za del 28/2 ter del 28/1 806-Zg. Vižinga	Neposredna pogodba	Predlog menjave zemljišč v lasti zasebnika, po katerih poteka asfaltirana občinska cesta, za del občinskega zemljišča, za katero je zainteresiran kot lastnik sosednjega zemljišča.
27.	Parc. št. 729/2 ter 733	k.o. 805-Dobrava	Menjava za dele parc. št. 749/6, 744/6, 743/6, vse k.o. 804-Radlje ob Dravi ter del parc. št. 296/9 k.o. 805-Dobrava	Neposredna pogodba	Vlagatelj predlaga menjavo zemljišč, v lasti občine, ki potekajo čez nepremičnine v lasti vlagateljev, z zemljišči ki jih je zavezana občina odkupiti v urejanju lastninskih razmerij po izgradnji obvoznice II. faza.
28.	Del parc. št. 252/1 ter del 709/17	k.o. 817-Vuhred	3.600,00	Neposredna pogodba	Vlagatelj bi zaradi funkcionalne zaokrožitve odkupil del zemljišč, preko katerih bi si uredil tudi dostop do hiše.

29.	Parc. št. 709/2	k.o. 790-Brezovec	3.000,00	Neposredna pogodba	Vlagatelj bi zaradi funkcionalne zaokrožitve odkupil zemljišče, preko katerega dostopa do stanovanjske hiše.
30.	Del parc. št. 690/2 (300 m2)	k.o. 817-Vuhred	Menjava za del 151/2 k.o. 817-Vuhred	Neposredna pogodba	Vlagatelj želi odkup parc. št. 690/2 k.o. Vuhred, glede na predlog strokovnih služb, pa se predlaga menjava dela parc. št. 690/2 za del 151/2 k.o. Vuhred, zaradi razširitve javne poti. Razlika se doplača.
31.	Parc. št. 79/2, *20, *52, 79/3, 79/12, 79/13 (lastniški delež 1/10)	k.o. 803-Sp. Vižinga	Menjava za lastniški delež na parc. št. 158/7, 229, 226/5, 156, vse k.o. 802-Kozji Vrh	Neposredna pogodba	Menjava zemljišč, ki jih pridobimo od lastnice, za zemljišča, ki v naravi predstavljajo gozd, katerega je v deležu 11/20 občina že lastnica. Po menjavi bi bila občina lastnica v deležu 75 % oz. 85 %.
32.	699/1	k.o. 805-Dobrava	11.250,00	Neposredna pogodba / javna dražba	Prodaja nezazidanega stavbnega zemljišča.
33.	613/3	k.o. 793-Vas	4.605,00	Neposredna pogodba/Javno zbiranje ponudb	Prodaja stavbnega zemljišča.
		SKUPAJ:	**254.205,00 EUR**		

PREDLOG!

2b LETNI NAČRT RAZPOLAGANJA Z NEPREMIČNIM PREMOŽENJEM – <u>STAVBE OZ. POSAMEZNI DELI STAVB</u>

Zap.št.	**ID št. stavbe oz. posameznega dela**	**Katastrska občina in šifra k.o.**	**Orientacijska vrednost (v EUR)**	**Metoda razpolaganja**	**Ekonomska utemeljenost**
1.	Stanovanje (eno)		30.000,00	V skladu z zakonodajo glede na vrednost nepremičnine	S strani občanov vsako leto prejmemo nekaj vlog za odkup stanovanj, v katerih so zainteresirani kupci trenutni najemniki občinskih stanovanj. Na eni izmed prihodnjih sej občinskega sveta bo obravnavan predlog Letnega stanovanjskega programa, v katerem bo zavzeta analiza dejanskega stanja ter razporeditev in poraba finančnih sredstev za stanovanjsko področje. Zaradi zadostitve pogojem za uresničitev zgoraj navedenega stanovanjskega programa ter v skladu z zakonodajo, ki določa obveznost vključitve stvarnega premoženja v načrte ravnanja s stvarnim premoženjem občin, ocenjujemo, da se v letni načrt razpolaganja s posameznimi deli stavb, vključi prodaja treh stanovanj.
		SKUPAJ:	**30.000,00 EUR**		

2a (LETNI NAČRT RAZPOLAGANJA Z NEPREMIČNIM PREMOŽENJEM – ZEMLJIŠČA) + 2b (LETNI NAČRT RAZPOLAGANJA Z NEPREMIČNIM PREMOŽENJEM – STAVBE OZ. POSAMEZNI DELI STAVB) = **284.205,00 eur**

- PREDLOG (prva obravnava) -

Občina Radlje ob Dravi
Mariborska cesta 7, 2360 Radlje ob Dravi

Številka: 478-0050/2020-1 (09)
Datum: 4.12.2020

LETNI NAČRT RAVNANJA Z NEPREMIČNIM PREMOŽENJEM OBČINE RADLJE OB DRAVI ZA LETO 2021 in 2022

1. Pravna podlaga

Ravnanje z nepremičnim premoženjem občine urejata Zakon o stvarnem premoženju države in samoupravnih lokalnih skupnosti (Uradni list RS, št. 11/18 in 79/18, v nadaljevanju ZSPDSLS-1) in Uredba o stvarnem premoženju države in samoupravnih lokalnih skupnosti (Uradni list RS, št. 31/18, v nadaljevanju Uredba).

Načrt ravnanja z nepremičnim premoženjem vsebuje načrt pridobivanja nepremičnega premoženja in načrt razpolaganja z nepremičnim premoženjem in ga sprejme svet samoupravne lokalne skupnosti na predlog organa, pristojnega za izvrševanje proračuna samoupravnih lokalnih skupnosti.

Načrt ravnanja nepremičnega premoženja je priloga proračuna občine in se predloži v sprejem občinskemu svetu skupaj s predlogom proračuna.

2. Načrt pridobivanja nepremičnega premoženja

Letni načrt pridobivanja nepremičnega premoženja Občine Radlje ob Dravi vključuje pridobivanje nepremičnin glede na vrsto nepremičnine (stavbno zemljišče, kmetijsko zemljišče, gozd, poslovni prostor, javna infrastruktura – ceste,…).

Cilj pridobivanja nepremičnega premoženja je predvsem v realizaciji izvedbenih prostorskih aktov oz. investicij (projektov) ter urejanju premoženjsko-pravnih razmerij na nepremičninah v zasebni lasti, na katerih je zgrajena javna infrastruktura (kategorizirane občinske ceste).

Skupna predvidena vrednost sredstev za pridobivanje nepremičnega premoženja se razlikuje od dejansko realiziranih pridobivanj in so v proračunu občine za leto 2021 zagotovljena v višini 51.600,00 EUR. Za leto 2022 pa se vrednost sredstev predvideva v višini 51.600,00 EUR.

V prilogi se nahajata tabeli:

- **Letni načrt pridobivanja nepremičnega premoženja za leto 2021,** v katerem so zajete nepremičnine, za katere pridobitev ni bila realizirana v letu 2020 in predvidene nove pridobitve nepremičnega premoženja ter
- **Letni načrt pridobivanja nepremičnega premoženja za leto 2022**, v katerem so zajete nepremičnine, za katere se predvideva možnost, da se glede na geodetske postopke pridobitev ne bi realizirala v letu 2021.

V skladu s 27. členom ZSPDSLS-1 se lahko zaradi spremenjenih prostorskih potreb in spremenjenih drugih potreb upravljavcev stvarnega premoženja, ki jih ni bilo mogoče določiti ob pripravi načrta ravnanja s stvarnim premoženjem oz. zaradi nepredvidenih okoliščin na trgu, ki narekujejo hiter odziv, letni načrt dopolni.

V priloženi tabeli je ocenjena višina v vrednosti višja. Razlog za razliko med ocenjeno višino in dejansko višino v proračunu zagotovljenih sredstev, je v dolgotrajnosti postopkov z nepremičninami, saj v večini zadev predstavljajo odmero, nadaljujo se s postopkom na Geodetski upravi RS, vpisom novonastalih parcel v zemljiško knjigo, cenitvijo s strani sodno zapriseženega cenilca in nazadnje sklenitvijo ustreznega pravnega posla.

V skladu z Zakonom o stvarnem premoženju države in samoupravnih lokalnih skupnosti mora biti vsako pridobivanje potrjeno s strani občinskega sveta, zato so vsa pridobivanja nepremičnin vključena v priloženi tabeli, čeprav v letu 2020 zaradi dolgotrajnosti postopkov še ne bodo realizirana. Navedeno je razlog za dejansko manjšo višino zagotovljenih sredstev v proračunu za leto 2021.

3. <u>Letni načrt razpolaganja z nepremičnim premoženjem</u>

Letni načrt razpolaganja z nepremičnim premoženjem vsebuje letni načrt razpolaganja z zemljišči in letni načrt razpolaganja s stavbami oz. posameznimi deli stavb.

Cilj razpolaganja z nepremičnim premoženjem je zagotovitev sredstev v proračunu Občine Radlje ob Dravi za leto 2020 za pridobivanje nepremičnega premoženja. S prodajo nepremičnin se občanom in drugim investitorjem zagotovijo stavbna zemljišča za gradnjo stanovanjskih in poslovnih objektov, ter lastnikom obstoječih stavbnih parcel zaokrožitev gradbene parcele v skladu z določili ZGO-1.

Z letnim načrtom razpolaganja z nepremičnim premoženjem se v proračunu za leto 2021 predvideva prodaja nepremičnin (zemljišč, stanovanj, poslovnih zgradb…) v ocenjeni vrednosti 323.838,71 EUR, za leto 2022 pa v ocenjeni vrednosti 175.809,74 EUR.

Izkupiček od prodaje nepremičnin je prihodek proračuna občine in se uporabi izključno za gradnjo, nakup in vzdrževanje stvarnega premoženja ter pravno urejenost stvarnega premoženja na način, določen s predpisom, ki ureja izvrševanje proračuna.

Pred razpolaganjem s posamezno nepremičnino oz. pred sklenitvijo pravnega posla mora nepremičnino, katere vrednost je izkustveno višja od 20.000,00 EUR, oceniti pooblaščeni ocenjevalec vrednosti nepremičnin, ki je imenovan na podlagi zakona, ki ureja revidiranje, ali zakona, ki ureja sodišča.

Nepremičnine se prodajajo po metodah javne dražbe ali javnega zbiranja ponudb ter po metodi neposredne pogodbe, kadar je vrednost nepremičnine nižja od 20.000,00 EUR oz. kadar to določa zakon.

Priloženi sta tabeli:

- 2.A **Letni načrt razpolaganja z nepremičnim premoženjem - zemljišča in 2.B Letni načrt razpolaganja z nepremičnim premoženjem – stavbe oz. posamezni deli stavb za leto 2021,** v katerem so zajete nepremičnine, katerih prodaja ni bila realizirana oz. novi predlogi, prispeli tekom leta 2020.
- 2.A **Letni načrt razpolaganja z nepremičnim premoženjem - zemljišča in 2.B Letni načrt razpolaganja z nepremičnim premoženjem – stavbe oz. posamezni deli stavb za leto 2022,** v katerem so zajete nepremičnine, katerih obstaja možnost, da ne bodo realizirane v letu 2021 ter novi predlogi oz. vloge za odkup, prispele tekom leta 2021.

4. Letni načrt ravnanja z nepremičnim premoženjem Občine Radlje ob Dravi za leto 2021 in leto 2022 se lahko zaradi spremenjenih prostorskih potreb in spremenjenih drugih potreb upravljavcev stvarnega premoženja, ki jih ni bilo mogoče določiti ob pripravi načrta ravnanja s stvarnim premoženjem in zaradi nepredvidenih okoliščin na trgu, ki narekujejo hiter odziv, med letom dopolnjuje s posameznimi sklepi, ki jih sprejme občinski svet.

Pripravila:
Maja KOŠIR, višja svetovalka

Pregledala:
mag. Katja BURJA KOTNIK
Vodja Urada za splošne zadeve in razvoj

mag. Alan BUKOVNIK
ŽUPAN

Priloga:

- ***LETNI NAČRT RAVNANJA Z NEPREMIČNIM PREMOŽENJEM OBČINE RADLJE OB DRAVI za leto 2021;***
- ***LETNI NAČRT RAVNANJA Z NEPREMIČNIM PREMOŽENJEM OBČINE RADLJE OB DRAVI za leto 2022.***

***Opomba: Vpogled v posamezne parcele je mogoč preko spletne strani http://www.geoprostor.net/PisoPortal/**

PREDLOG ZA UVRSTITEV NEPREMIČNIN V LETNI NAČRT RAVNANJA Z NEPREMIČNIM PREMOŽENJEM OBČINE RADLJE OB DRAVI ZA LETO 2021 in leto 2022

1. Predlog za uvrstitev v letni načrt pridobivanja nepremičnega premoženja

1.A- LETNI NAČRT PRIDOBIVANJA NEPREMIČNEGA PREMOŽENJA – ZEMLJIŠČA

- **Parc. št. 351/17 k.o. 804-Radlje ob Dravi**

V Letnem načrtu za leto 2020 je že bil predviden nakup zemljišč od DUTB, in sicer za potrebe urejanja mestnega jedra Radelj. Dodatno pa se predlaga odkup dela zemljišča, na katerem se nahaja parkirišče, v izmeri 116 m2.

Orientacijska vrednost: 1.325,00 eur.

Mnenje strokovnih služb: Nakup zemljišča je smiseln, saj se na zemljišču nahaja parkirišče.

- **Del parc. št. 635, 631/3, 629/5, 630/1, 630/3, vse k.o. 791-Suhi Vrh pri Radljah**

Neodplačni prenos dela zemljišč, ki v naravi predstavljajo cesto, JP 846201 Kojzekov most-Požek.

Orientacijska vrednost: neodplačni prenos.

Mnenje strokovnih služb: Z lastnico smo sklenili predpogodbo, na podlagi katere bo leta, del zemljišč, po katerih v naravi poteka kategorizirana občinska cesta, JP 846201 Kojzekov most-Požek, prenesla v last občine.

- **<u>Parc. št. 79/2, *20, *52, 79/3, 79/12, 79/13, vse k.o. 803-Sp. Vižinga (lastniški delež 1/10)</u>**

Pridobitev 1/10 solastniškega deleža na zemljiščih, z namenom, da se izvede menjava za solastniški delež na zemljiščih, na katerih se nahaja občinski gozd.

Orientacijska vrednost: 6.612,00 eur

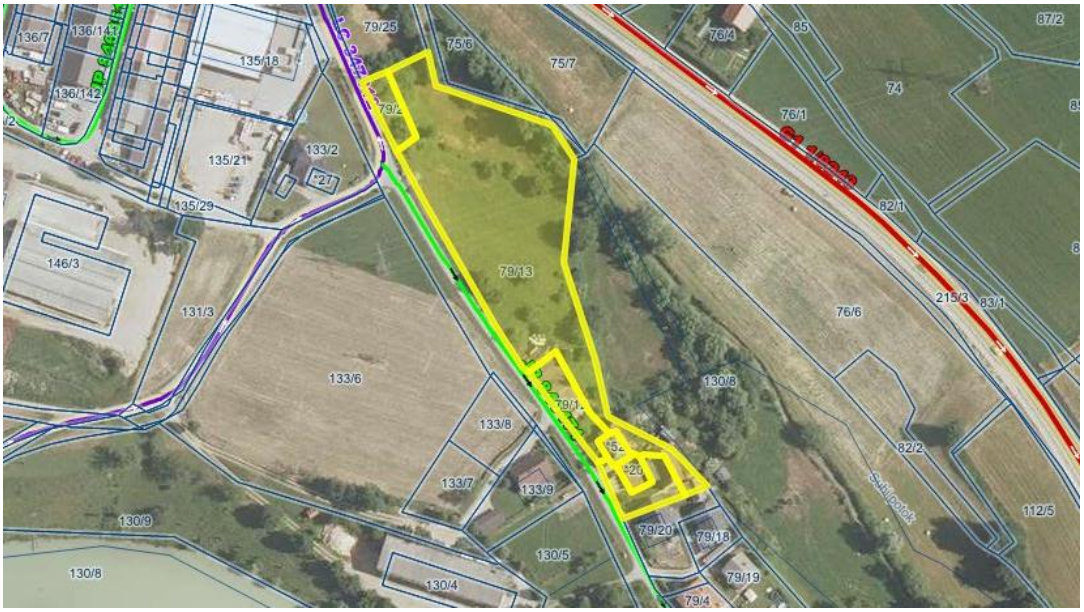

Mnenje strokovnih služb: Predlog za nakup zemljišč je podala lastnica, s katero smo sklenili nezavezujoče pismo o nameri. Razlog za odkup zemljišča je kasnejša sklenitev menjalne pogodbe, in sicer za zemljišča, katerih je občina že solastnica (občinski gozd).

- **Parc. št. 174/5, 174/4, 172/2, 172/3, 172/4, 172/5, 172/6, 172/7, 172/8, 175/2, vse k.o. 802-Kozji Vrh**

Odkup zemljišča, ki v naravi predstavlja kategorizirano javno pot (elektrarniško naselje – Kozji Vrh) ter pripadajočih zemljišč v lasti DEM.

Orientacijska vrednost: 813,80 eur

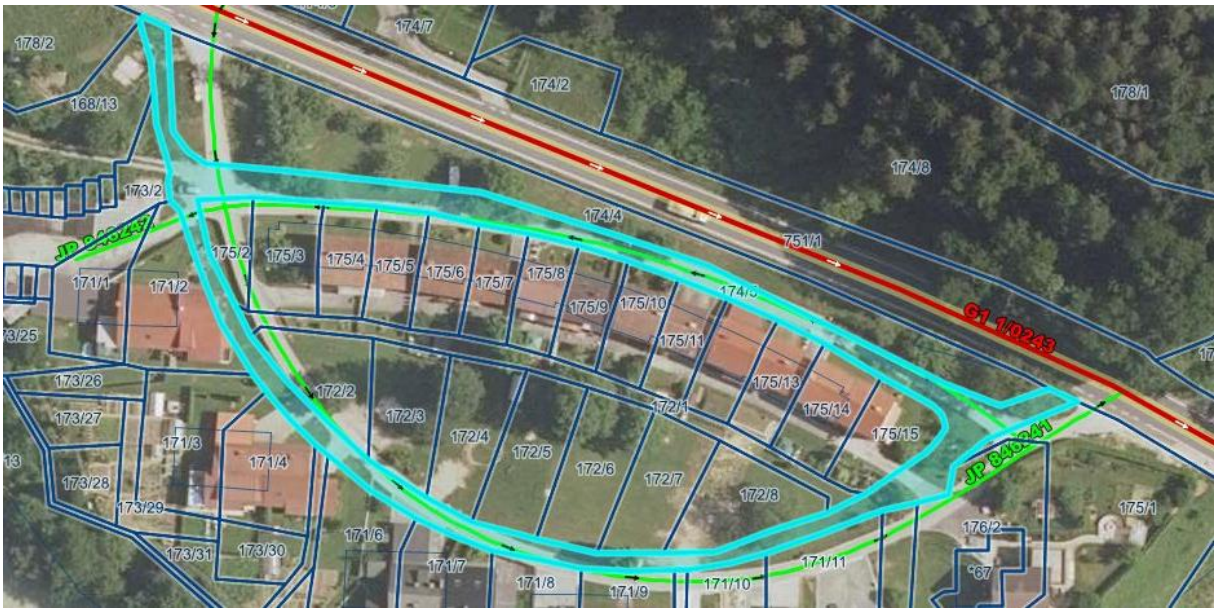

Mnenje strokovnih služb: Zemljišče predstavlja kategorizirano občinsko cesto – javno pot, zaradi česar je odkup smiseln.

- **Protiprašne ureditve Sv. Anton na Pohorju**

Z lastniki zemljišč smo sklenili predpogodbe o neodplačnem prenosu cest, ki so bile podlaga za izvedbo investicij – protiprašnih ureditev, in sicer:

Sv. Anton-Čavk-R3 (Čavkova rida-Kramljak)
Čavk-Peruš
Lampreht-Lovska koča (3x)

Na podlagi sklenjenih predpogodb z lastniki zemljišč ter na podlagi izvedenih protiprašnih ureditev na Sv. Antonu na Pohorju se bodo sklenile pogodbe o neodplačnem prenosu zemljišč.

Orientacijska vrednost: neodplačni prenos.

- **<u>Ceste ZFO za leto 2021</u>**

Po izvedbi investicijskih vlaganj v ceste, ki se bodo prijavljale v ZFO za leto 2021, se odmeri cestišče, zemljišča pa se neodplačno prenesejo v last občine Radlje ob Dravi. Strošek odmere nosi občina.

Nazivi cest:
LC274062 Sp. Veber-Juntar-mejni prehod Radelj;
Juntar-meja Muta
JP 846361 Novak-Strmšnik
Gasilski doma-Gosak
JP 846121 G1-Hudej-Podrzavnik-Snežič-Tumpl in JP 846122 Hudej-Podrzavnik
Kolar-Ribič

Orientacijska vrednost: neodplačni prenos.

Mnenje strokovnih služb: Občina Radlje ob Dravi bo v letu 2021 podala vlogo za sofinanciranje investicij občin v lokalno javno infrastrukturo (ZFO). Predvidena skupna dolžina cest, na katerih se bodo izvedle investicije, znaša 3.050,00 m. Pogoj za uspešno pridobljena nepovratna sredstva je tudi pridobljeno lastništvo, zaradi česar je neodplačna pridobitev zemljišč najbolj optimalna rešitev. Z lastniki zemljišč smo že sklenili predpogodbe.

- **<u>Ceste ZFO za leto 2022</u>**

Po izvedbi investicijskih vlaganj v ceste, ki se bodo prijavljale v ZFO za leto 2022, se odmeri cestišče, zemljišča pa se neodplačno prenesejo v last občine Radlje ob Dravi. Strošek odmere nosi občina.

Nazivi cest:
LC 347082 Remšnik-mejni prehod Koležnikov most-Lakoše
Kajzer-Pot-Remšnik
Vrtna ulica
Malgajeva-Pohorska cesta
Potočnik-odcep vrtec
Šarhova ulica
Samostanska ulica
Radlje-Radeljski prelaz (ureditev križišča za mejni prehod)
JP 846661 Čavk-Peruš

Orientacijska vrednost: neodplačni prenos.

Mnenje strokovnih služb: Občina Radlje ob Dravi bo v letu 2021 podala vlogo za sofinanciranje investicij občin v lokalno javno infrastrukturo (ZFO). Predvidena skupna dolžina cest, na katerih se bodo izvedle investicije, znaša 4.057,00 m. Pogoj za uspešno pridobljena nepovratna sredstva je tudi pridobljeno lastništvo, zaradi česar je neodplačna pridobitev zemljišč najbolj optimalna rešitev. Z lastniki zemljišč so delno že sklenjene predpogodbe.

2. Predlog za uvrstitev v letni načrt razpolaganja z nepremičnim premoženjem

2.A- LETNI NAČRT RAZPOLAGANJA Z NEPREMIČNIM PREMOŽENJEM – ZEMLJIŠČA

- **<u>Del 410/3, 410/4, 413/1 ter del 409/8, 418/4, 409/13, vse k.o. 794-Remšnik</u>**

V Letnem načrtu razpolaganja z nepremičnim premoženjem za leto 2020 je že bila predvidena razdelitev nepremičnin v solastnini. Na podlagi razdelilne pogodbe bi se med solastnikoma razdelili deleži. S strani druge stranke pa smo prejeli dodatni predlog, da bi se deleži razdelili smiselno glede na funkcionalno obratovanje objekta. Prav tako je predlagan odkup dodatnih zemljišč.

Orientacijska vrednost: razdružitev zemljišč.

Mnenje strokovnih služb: Občina je s predlagateljem solastnica zemljišč, zaradi česar je že bila predlagana sklenitev razdružilne pogodbe ter razdelitev delov zemljišč glede na določen delež lastništva. Z razdružitvijo oz. menjavo usklajujemo zemljiškoknjižno stanje.

- **<u>Parc. št. 514/6 k.o. 804-Radlje ob Dravi</u>**

Prodaja zemljišča na predlog vlagatelja.

Orientacijska vrednost: 2.070,00 eur.

Mnenje strokovnih služb: na predlog prodaje nimamo pripomb, je pa potrebno pred prodajo preveriti, da se s prodajo ne onemogoča dostopa lastnikom sosednjih zemljišč do objektov.

- **<u>Del parc. št. 690/2</u>** **<u>k.o. 817-Vuhred</u>**

Vlagatelj je podal vlogo za odkup nepremičnine.

Orientacijska vrednost: Menjava zemljišč (razlika v vrednosti se doplača).

Mnenje strokovnih služb: Predlagamo, da se namesto odkupa izvede manjava dela parc. št. 690/2 za del 151/2, obe k.o. Vuhred. Predlog se utemeljuje z dejstvom, da je potrebna razširitev javne poti. Razlika v vrednosti se doplača.

- **parc. št. 1917/2 k.o. 816-Planina**

S strani vlagatelja smo prejeli vlogo za odkup zemljišča (javno dobro), ki dejansko predstavlja funkcionalno zemljišče k objektu in na katerem se v naravi nahaja stavba.

Orientacijska vrednost: 1.000,00 eur.

Mnenje strokovnih služb: Predlog menjave je ustrezen, saj je smiselna menjava dela zemljišča, ki predstavlja javno dobro, za del zemljišč, po katerih v naravi poteka kategorizirana javna cesta. Prav tako se je ugotovilo, da naj bi na del zemljišča – javno dobro, posegal objekt. Pred sklenitvijo menjalne pogodbe je potrebna ukinitev javnega dobra.

- **Menjava parc. št. 79/2, *20, *52, 79/3, 79/12, 79/13 (lastniški delež 1/10) za lastniški delež na parc. št. 158/7, 229, 226/5, 156, vse k.o. 802-Kozji Vrh pri Radljah**

Občina bi s strani solastnika pridobila lastniški delež, ki bi ga menjala za zemljišča, ki v naravi predstavljajo gozd, katerega je v deležu 11/20 občina že lastnica. Po menjavi bi bila občina lastnica v deležu 75 % oz. 85 %.

Orientacijska vrednost: menjava.

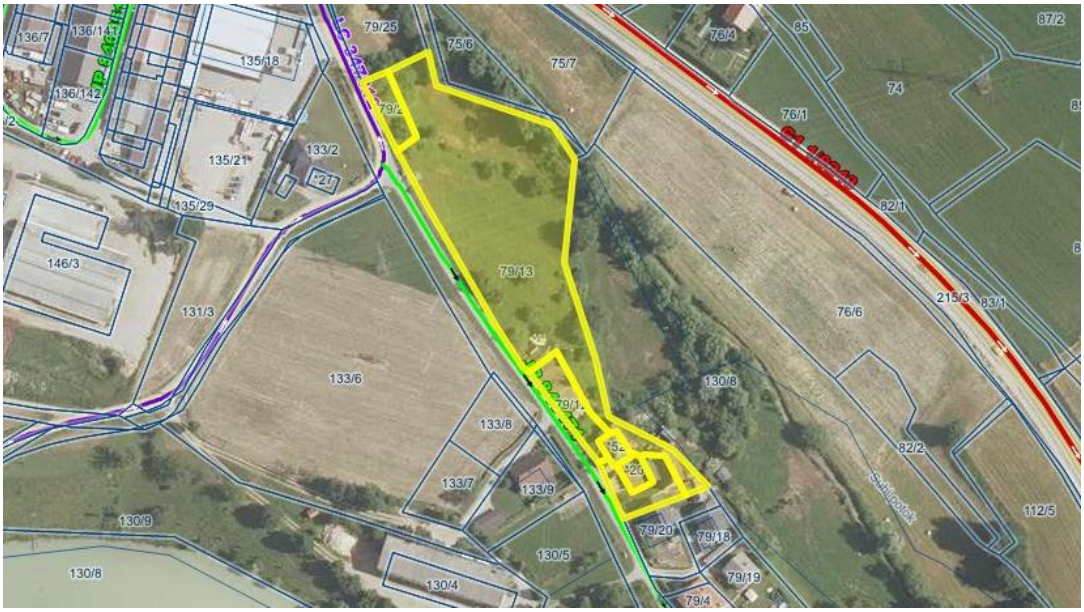

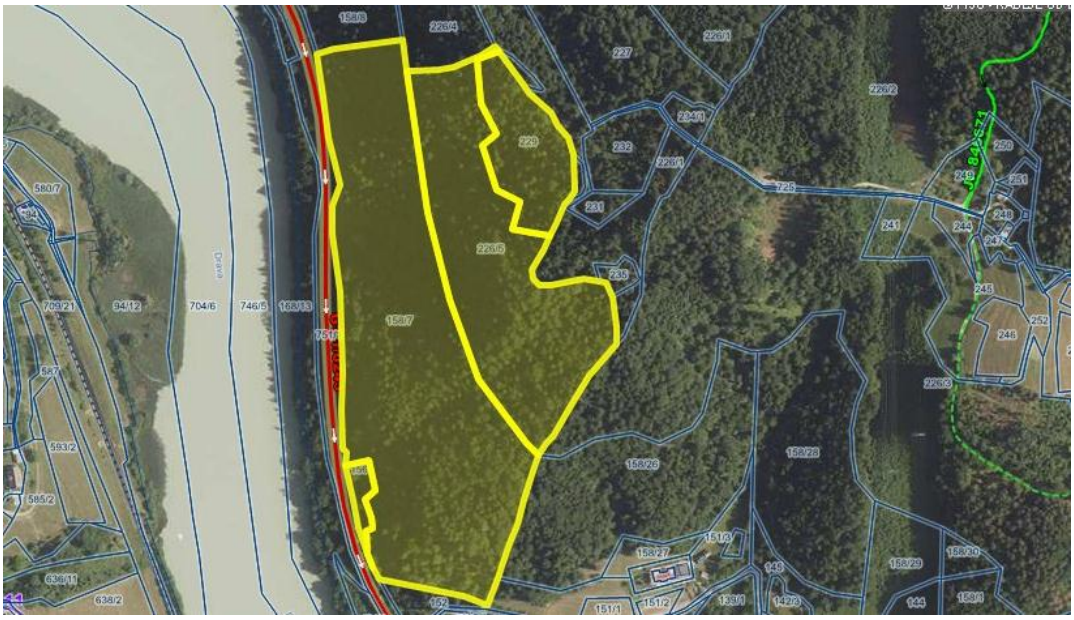

Mnenje strokovnih služb: Predvidena menjava je smiselna, saj bi z le-to občina postala večinska lastnica gozda. Samo poslovanje, vzdrževanje, sečnja, ipd. gozda je za večinskega lastnika lažje.

- **<u>Prodaja dela parc. št. 639/3 k.o. 817-Vuhred</u>**

Vlagatelj želi odkupiti del javnega dobra, ki funkcionalno pripada stanovanjski hiši, za potrebe skladiščenja drv.

Orientacijska vrednost: 700,00 eur.

Mnenje strokovnih služb: zemljišče predstavlja javno dobro, na katerem bi se lahko vzpostavila povezovalna cesta. Odmera ni smiselna, saj bi se razdelilo oz. prekinilo javno dobro ter onemogočilo prehodnost.

- **<u>Parc. št. 908/2 in del parc. št. 908/1, obe k.o. 804-Radlje ob Dravi</u>**

Vlagatelj bi za potrebe ureditve dostopa odkupil zemljišče zaradi funkcionalne zaokrožitve zemljišča, na katerem ima postavljeno stanovanjsko hišo. Odbor za prostorsko planiranje ter Občinski svet sta predmetno vlogo obravnavala ter sprejela stališče, da se vlogi delno ugodi, zadai obstoja povezovalne ceste.

S strani občinske urbanistke (Skupnega organa Koroške, Medobčinskega urada za izvajanje nalog občin) pa smo prejeli dodatno mnenje v zvezi z umestitvijo povezovalne ceste. Umestitev nove povezovalne ceste pomeni med drugim spremembo parcelacije in spremembo gradbenih parcel, kar pa posledično zahteva spremembo prostorskega izvedbenega akta. Umeščanje dodatne povezovalne ceste je glede na sedanji potek cestne infrastrukture s prostorskega vidika neracionalno.

Orientacijska vrednost: 3.840,00 eur

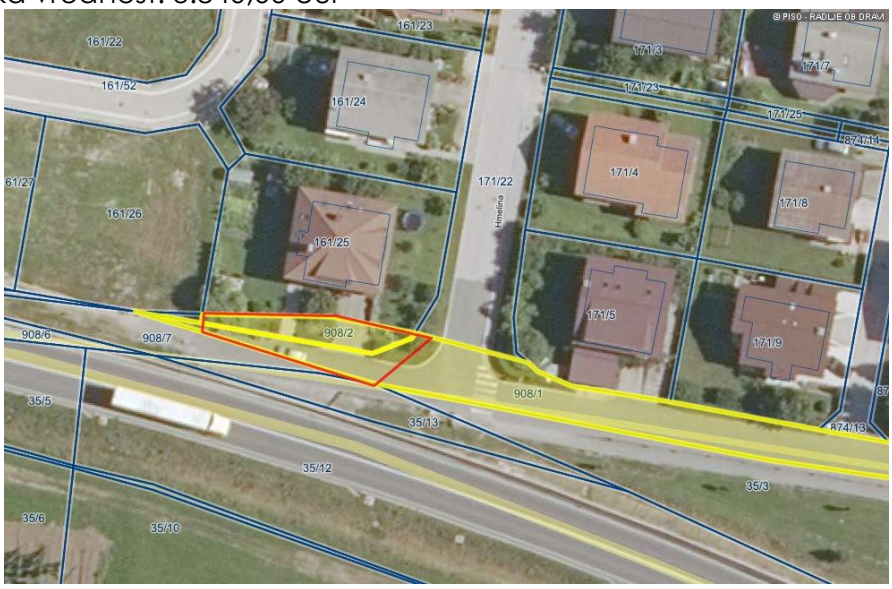

Mnenje strokovnih služb: glede na strokovno podano mnenje občinske urbanistke na prodajo nimamo pripomb, pri odmeri pa je potrebno upoštevati, da se odmeri zemljišče na način, da bo možna morebitna širitev križišča, predvsem zaradi avtobusnih prevozov šolarjev).

- **<u>Parc. št. 699/1 k.o. 805-Dobrava</u>**

Prodaja nezazidanega stavbnega zemljišča, v izmeri 563 m2.

Orientacijska vrednost: 11.250,00 eur

Mnenje strokovnih služb: predlog prodaje, saj zemljišča občina ne potrebuje za svoje potrebe. Pred prodajo preveriti potek ceste oz. ali je bila cesta odmerjena in ne posega v zemljišče, ki je predmet prodaje. Prav tako se pred prodajo preverijo vodji GJI ter se v primeru poteka vodov po predmetu prodaje, uredijo ustrezne služnosti v korist občine.

- **<u>Parc. št. 908/3 k.o. 804-Radlje ob Dravi</u>**

S strani vlagatelja smo prejeli vlogo za prodaja zemljišča, z namenom funkcionalne zaokrožitve gradbene parcele.

Orientacijska vrednost: 160,00 eur.

Mnenje strokovnih služb: Glede na strokovno mnenje urbanistke, je umeščanje dodatne povezovalne ceste znotraj območja, glede na sedanji potek cestne infrastrukture s prostorskega vidika neracionalno, zato na predlog prodaje nimamo pripomb.

- **<u>Parc. št. 613/3 k.o. 793-Vas</u>**

S strani vlagatelja smo prejeli vlogo za odkup zemljišča, v izmeri 307 m2.

Orientacijska vrednost: 4.605,00 eur.

Mnenje strokovnih služb: Pri vpogledu v prostorske evidence se je ugotovilo, da so na predmetnem zemljišču postavljene drvarnice/garaže. Zaradi navedenega smo pričeli z ugotovitvenim postopkom in smo etažnim lastnikom sosednjega večstanovanjskega objekta poslali poizvedbo. Pred prodajo je potrebno z uporabniki formalno urediti razmerja.

OBČINA RADLJE OB DRAVI
Mariborska cesta 7, 2360 Radlje ob Dravi

Številka: 100-0016/2020-1 (09)
Datum: 4.12.2020

Na podlagi 43. in 44. člena Zakona o javnih uslužbencih (Uradni list RS št. 63/2007Uradno prečiščeno besedilo, 65/08 – ZTFI-A, 69/08-ZZavar-E in 40/12 – ZUJF, v nadaljevanju: ZJU), sprejme župan Občine Radlje ob Dravi naslednji

KADROVSKI NAČRT ZA LETI
2022 in 2023
(O S N U T E K)

Funkcionarji

	Dovoljeno število zaposlenih na dan 31.12. iz kadrovskega načrta za tekoče leto (2020)	Predlog dovoljenega števila zaposlenih na dan 31.12. prvega naslednjega proračunskega leta (2022)	Predlog dovoljenega števila zaposlenih na dan 31.12. drugega naslednjega proračunskega leta (2023)
Župan	1	1	1

I. Zaposleni, ki se jim sredstva za plače zagotavljajo na podlagi Zakona o sistemu plač v javnem sektorju

URADNIKI NA POLOŽAJU	Dovoljeno število zaposlenih na dan 31.12. iz kadrovskega načrta za tekoče leto (2020)	Predlog dovoljenega števila zaposlenih na dan 31.12. prvega naslednjega proračunskega leta (2022)	Predlog dovoljenega števila zaposlenih na dan 31.12. drugega naslednjega proračunskega leta (2023)
Direktorica občinske uprave	1	1	1
Vodja Urada za splošne zadeve in razvoj	1	1	1

URADNIKI	Dovoljeno število zaposlenih na dan 31.12. iz kadrovskega načrta za tekoče leto (2020)	Predlog dovoljenega števila zaposlenih na dan 31.12. prvega naslednjega proračunskega leta (2022)	Predlog dovoljenega števila zaposlenih na dan 31.12. drugega naslednjega proračunskega leta (2023)
Višji svetovalec za splošne in pravne zadeve	1	1	1
Višji svetovalec za komunalne in premoženjsko-pravne zadeve	1	1	1
Višji svetovalec za pripravo in vodenje projektov	2	2	2
Svetovalec za urbanistične in gradbene zadeve	1	1	1
Višji referent	1	0	0

STROKOVNO TEHNIČNI DELAVCI	Dovoljeno število zaposlenih na dan 31.12. iz kadrovskega načrta za tekoče leto (2020)	Predlog dovoljenega števila zaposlenih na dan 31.12. prvega naslednjega proračunskega leta (2022)	Predlog dovoljenega števila zaposlenih na dan 31.12. drugega naslednjega proračunskega leta (2023)
Finančnik V	1	1	1
Poslovni sekretar VI	1	1	1

II. Zaposleni za določen čas

V letih 2022 in 2023 se bo predvidela zaposlitev uslužbenca za določen čas, v kolikor bo to potrebno, zaradi nadomeščanja začasno odsotnega javnega uslužbenca.

III. Zaposlitev pripravnikov

V letih 2022 in 2023 se predvideva vsako leto v skladu s finančnimi možnostmi zaposlitev 1 pripravnika.

OBRAZLOŽITEV

Zakon o javnih financah (Uradni list RS, št. 11/11 – uradno prečiščeno besedilo, 14/13 – popr., 101/13, 55/15 – ZFisP, 96/15 – ZIPRS1617 in 13/18) v 13. členu določa, da je sestavni del obrazložitve občinskega proračuna načrt delovnih mest z obrazložitvami.

Zakon o javnih uslužbencih (Uradni list RS, št. 63/07 - uradno prečiščeno besedilo, 65/08, 69/08 - ZTFI-A, 69/08 - ZZavar-E in 40/12 - ZUJF) v 42. in 43. členu nalaga pripravo kadrovskega načrta in določa, da organi sklepajo delovna razmerja in upravljajo s kadrovskimi viri v skladu s kadrovskimi načrti. S kadrovskim načrtom se namreč prikaže dejansko stanje zaposlenosti in načrtovane spremembe v številu in strukturi delovnih mest za obdobje dveh let.

Predlog kadrovskega načrta poda predstojnik (župan) ob pripravi proračuna, predlog kadrovskega načrta pa mora biti usklajen s predlogom proračuna. Župan sprejme kadrovski načrt, usklajen s sprejetim proračunom, najkasneje v 60 dneh po uveljavitvi proračuna.

Dovoljeno število zaposlenih za posamezno leto se določi v skupnem številu, ki obsega vse zaposlene, za katere se sredstva za plače in druge prejemke zagotavljajo iz proračuna.

Dovoljeno število zaposlenih vključuje:

- število funkcionarjev, ki opravljajo poklicno funkcijo;
- število zaposlenih za nedoločen čas;
- število zaposlenih za določen čas.

V obrazložitvi kadrovskega načrta so navedeni razlogi za predlagane spremembe v skupnem številu zaposlenih glede na veljaven skupni kadrovski načrt.

2.) **Stanje zaposlenosti**

Na dan 30.11.2020 je osem (8) javnih uslužbencev zaposlenih za nedoločen čas, saj je ena uslužbenka podala odpoved delovnega razmerja in ena (1) javna uslužbenka za določen čas. Od javnih uslužbencev sta 2 uradnika na položaju, 5 uradnikov in 2 strokovno-tehnična delavca.

3.) **Predvideno ciljno stanje zaposlenosti za leta 2022 in 2023**

Ob izkazanih potrebah se predvideva v letu 2022 zaposlitev uslužbenca za določen čas, v kolikor bo to potrebno, zaradi nadomeščanja začasno odsotnega javnega uslužbenca.

Občinska uprava je razdeljena na dve notranji organizacijski enoti: Urad župana, za finance in proračun ter Urad za splošne zadeve in razvoj. Prvi Urad je pod neposrednim vodstvom direktorice občinske uprave, drugi Urad pa pod vodjo. Z ne-enovito občinsko upravo pa rešimo tudi težave dvostopenjskega odločanja v upravnih postopkih.

V letu 2023 se predvideva izplačilo odpravnine, zaradi upokojitve javnega uslužbenca.

V letu 2022 je predvideno izplačilo jubilejne nagrade dvema javnima uslužbenkama, in sicer za 10 let delovne dobe.

Izplačilo regresa za letni dopust v letu 2022 se izplača javnim uslužbencem v višini kot je to določeno z zakonskimi predpisi.

2. člen Uredbe o notranji organizaciji, sistemizaciji, delovnih mestih in nazivih v organih javne uprave in v pravosodnih organih (Uradni list RS, št. 58/03, 81/03, 109/03, 43/04, 58/04 – popr., 138/04, 35/05, 60/05, 72/05, 112/05, 49/06, 140/06, 9/07, 33/08, 66/08, 88/08, 8/09, 63/09, 73/09, 11/10, 42/10, 82/10, 17/11, 14/12, 17/12, 23/12, 98/12, 16/13, 18/13, 36/13, 51/13, 59/13, 14/14, 28/14, 43/14, 76/14, 91/14, 36/15, 57/15, 4/16, 44/16, 58/16, 84/16, 8/17, 40/17, 41/17, 11/19, 25/19 in 54/19) določa, da mora biti sistemizacija v skladu z zakonom, navedeno uredbo in drugimi predpisi. Sistemizacija mora biti v skladu z obsegom sredstev, ki so v finančnem načrtu predvidena za plače in druge osebne prejemke, ki jih plačuje delodajalec.

Skladno z drugim odstavkom 55. člena Zakona o javnih uslužbencih (Uradni list RS, št. 63/07 - uradno prečiščeno besedilo, 65/08, 69/08 - ZTFI-A, 69/08 - ZZavar-E in 40/12 - ZUJF), se izven sistemizacije lahko sklene delovno razmerje za določen čas in za opravljanje pripravništva ali druge podobne oblike teoretičnega in praktičnega usposabljanja.
V kadrovskem načrtu se predvidi tudi najvišje možno število vajencev, dijakov in študentov na praktičnem pouku ali podobnem teoretičnem usposabljanju. Predlagamo, da se v letu 2022 omogoči praktično usposabljanje dvema prosilcema.

Kadrovski načrt za leto 2022 je v skladu s 43. členom ZJU, usklajen s predlogom proračuna Občine Radlje ob Dravi za leto 2022.

Med proračunskim obdobjem se kadrovski načrt lahko spremeni, če pride do trajnega ali začasnega povečanja obsega dela, ki ga ni mogoče opravljati z obstoječim številom javnih uslužbencev in so zagotovljena finančna sredstva za nove zaposlitve.

Župan Občine Radlje ob Dravi
mag. Alan BUKOVNIK