OBČINA RADLJE OB DRAVI
Mariborska cesta 7
2360 RADLJE OB DRAVI

Številka: 410-0030/2024 **K TOČKI ….**
Datum: 22. 11. 2024

OBČINSKI SVET
OBČINE RADLJE OB DRAVI

ZADEVA:	**PREDLOG PRORAČUNA OBČINE RADLJE OB DRAVI ZA LETO 2026 – splošna razprava**
PREDLAGATELJ:	mag. Alan Bukovnik, župan
GRADIVO PRIPRAVIL:	Župan in občinska uprava Občine Radlje ob Dravi
PRAVNA PODLAGA:	88. člen Poslovnika Občinskega sveta Občine Radlje ob Dravi (MUV št. 28/06 in 35/17).
PREDLOG SKLEPA:	Občinski svet Občine Radlje ob Dravi soglaša, da je predlog Proračuna Občine Radlje ob Dravi za leto 2026 v predlagani vsebini, skupaj s prilogami in predlogom Letnega načrta ravnanja z nepremičnim premoženjem Občine Radlje ob Dravi za leto 2026, primerna podlaga za nadaljnjo obravnavo.
OBRAZLOŽITEV:	Na podlagi določil Poslovnika Občinskega sveta Občine Radlje ob Dravi (MUV, štev. 25/06 in 36/17) predlog proračuna župan predloži občinskemu svetu praviloma najkasneje do konca meseca novembra tekočega leta. **Sklic seje občinskega sveta je predviden 9. 12. 2024,** na kateri bo občinski svet opravil splošno razpravo o predlogu proračuna Občine Radlje ob Dravi za leto 2026.

OBČINA RADLJE OB DRAVI

mag. Alan BUKOVNIK
ŽUPAN

Priloge:
- splošni in posebni del proračuna,
- obrazložitve splošnega in posebnega dela proračuna,
- predlog Odloka o proračunu Občine Radlje ob Dravi za leto 2026,
- načrt razvojnih programov z obrazložitvijo,
- letni načrt pridobivanja in razpolaganja s stvarnim premoženjem,
- kadrovski načrt.

PREDLOG PRORAČUNA OBČINE RADLJE OB DRAVI ZA LETO 2026
SPLOŠNA RAZPRAVA

I. SPLOŠNI DEL

A. BILANCA PRIHODKOV IN ODHODKOV

v EUR

Sekcija/Podsekcija/K2/K3/K4	345 - 2REBAL24	351 - PR2025	352 - PR2026	Indeks
	(1)	(2)	(3)	(3)/(2)
I. SKUPAJ PRIHODKI (70+71+72+73+74+78)	**14.474.147,10**	**23.084.435,62**	**12.162.542,45**	**52,7**
TEKOČI PRIHODKI (70+71)	**9.274.519,41**	**10.977.983,45**	**9.687.702,45**	**88,3**
70 DAVČNI PRIHODKI	**6.166.732,99**	**6.547.541,92**	**6.561.560,92**	**100,2**
700 Davki na dohodek in dobiček	**4.909.428,00**	**5.207.102,00**	**5.233.836,00**	**100,5**
7000 Dohodnina	4.909.428,00	5.207.102,00	5.233.836,00	100,5
703 Davki na premoženje	**1.082.401,72**	**1.149.065,00**	**1.136.350,00**	**98,9**
7030 Davki na nepremičnine	931.251,72	1.008.200,00	1.008.200,00	100,0
7031 Davki na premičnine	620,00	620,00	620,00	100,0
7032 Davki na dediščine in darila	35.500,00	25.215,00	12.500,00	49,6
7033 Davki na promet nepremičnin in na finančno premoženje	115.030,00	115.030,00	115.030,00	100,0
704 Domači davki na blago in storitve	**174.903,27**	**191.374,92**	**191.374,92**	**100,0**
7044 Davki na posebne storitve	5.000,00	5.000,00	5.000,00	100,0
7047 Drugi davki na uporabo blaga in storitev	169.903,27	186.374,92	186.374,92	100,0
71 NEDAVČNI PRIHODKI	**3.107.786,42**	**4.430.441,53**	**3.126.141,53**	**70,6**
710 Udeležba na dobičku in dohodki od premoženja	**2.790.588,39**	**2.739.041,53**	**2.839.041,53**	**103,7**
7100 Prihodki od udeležbe na dobičku in dividend ter presežkov prihodkov nad odhodki	19.925,26	25.000,00	20.000,00	80,0
7102 Prihodki od obresti	71.378,28	5.000,00	5.000,00	100,0
7103 Prihodki od premoženja	2.699.284,85	2.709.041,53	2.814.041,53	103,9
711 Takse in pristojbine	**8.700,00**	**8.700,00**	**8.700,00**	**100,0**
7111 Upravne takse in pristojbine	8.700,00	8.700,00	8.700,00	100,0
712 Globe in druge denarne kazni	**23.358,38**	**25.000,00**	**25.000,00**	**100,0**
7120 Globe in druge denarne kazni	23.358,38	25.000,00	25.000,00	100,0

A. BILANCA PRIHODKOV IN ODHODKOV

v EUR

Sekcija/Podsekcija/K2/K3/K4	345 - 2REBAL24	351 - PR2025	352 - PR2026	Indeks
	(1)	(2)	(3)	(3)/(2)
713 Prihodki od prodaje blaga in storitev	**23.202,63**	**3.200,00**	**3.200,00**	**100,0**
7130 Prihodki od prodaje blaga in storitev na trgu	23.202,63	3.200,00	3.200,00	100,0
714 Drugi nedavčni prihodki	**261.937,02**	**1.654.500,00**	**250.200,00**	**15,1**
7141 Drugi nedavčni prihodki	261.937,02	1.654.500,00	250.200,00	15,1
72 KAPITALSKI PRIHODKI	**1.082.000,00**	**1.116.000,00**	**215.000,00**	**19,3**
720 Prihodki od prodaje osnovnih sredstev	**822.000,00**	**870.000,00**	**35.000,00**	**4,0**
7200 Prihodki od prodaje zgradb in prostorov	822.000,00	870.000,00	35.000,00	4,0
722 Prihodki od prodaje zemljišč in neopredmetenih sredstev	**260.000,00**	**246.000,00**	**180.000,00**	**73,2**
7221 Prihodki od prodaje stavbnih zemljišč	260.000,00	246.000,00	180.000,00	73,2
73 PREJETE DONACIJE	**659.390,00**	**185.000,00**	**20.000,00**	**10,8**
730 Prejete donacije iz domačih virov	**659.390,00**	**185.000,00**	**20.000,00**	**10,8**
7300 Prejete donacije in darila od domačih pravnih oseb	659.390,00	185.000,00	20.000,00	10,8
74 TRANSFERNI PRIHODKI	**3.458.237,69**	**10.805.452,17**	**2.239.840,00**	**20,7**
740 Transferni prihodki iz drugih javnofinančnih institucij	**3.398.355,99**	**10.630.813,17**	**2.159.840,00**	**20,3**
7400 Prejeta sredstva iz državnega proračuna	3.181.829,48	10.606.813,17	2.135.840,00	20,1
7403 Prejeta sredstva iz javnih skladov	192.272,00	0,00	0,00	---
7404 Prejeta sredstva iz javnih agencij in javnih zavodov	24.254,51	24.000,00	24.000,00	100,0
741 Prejeta sredstva iz državnega proračuna iz sredstev proračuna EU in iz drugih držav	**59.881,70**	**174.639,00**	**80.000,00**	**45,8**
7412 Prejeta sredstva iz državnega proračuna iz sredstev proračuna Evropske unije iz strukturnih skladov	59.881,70	174.639,00	80.000,00	45,8

A. BILANCA PRIHODKOV IN ODHODKOV

v EUR

Sekcija/Podsekcija/K2/K3/K4	345 - 2REBAL24	351 - PR2025	352 - PR2026	Indeks
	(1)	(2)	(3)	(3)/(2)
II. SKUPAJ ODHODKI (40+41+42+43+45)	**19.814.378,09**	**23.870.544,09**	**12.025.420,39**	**50,4**
40 TEKOČI ODHODKI	**3.957.812,35**	**2.976.029,74**	**3.002.857,80**	**100,9**
400 Plače in drugi izdatki zaposlenim	**415.136,01**	**435.951,08**	**424.142,10**	**97,3**
4000 Plače in dodatki	351.356,84	364.335,50	365.335,50	100,3
4001 Regres za letni dopust	16.060,25	16.316,60	16.879,29	103,5
4002 Povračila in nadomestila	22.845,09	23.706,44	23.727,31	100,1
4003 Sredstva za delovno uspešnost	15.500,00	16.120,00	16.120,00	100,0
4004 Sredstva za nadurno delo	2.000,00	2.080,00	2.080,00	100,0
4009 Drugi izdatki zaposlenim	7.373,83	13.392,54	0,00	0,0
401 Prispevki delodajalcev za socialno varnost	**66.409,04**	**68.863,92**	**69.032,49**	**100,2**
4010 Prispevek za pokojninsko in invalidsko zavarovanje	32.855,96	34.075,01	34.163,51	100,3
4011 Prispevek za zdravstveno zavarovanje	26.939,29	27.935,13	28.011,12	100,3
4012 Prispevek za zaposlovanje	439,30	453,56	456,64	100,7
4013 Prispevek za starševsko varstvo	395,26	409,99	410,99	100,2
4015 Premije kolektivnega dodatnega pokojninskega zavarovanja na podlagi ZKDPZJU	5.779,23	5.990,23	5.990,23	100,0
402 Izdatki za blago in storitve	**3.147.157,05**	**2.121.920,98**	**2.186.741,99**	**103,1**
4020 Pisarniški in splošni material in storitve	259.668,31	343.503,93	247.687,44	72,1
4021 Posebni material in storitve	93.767,77	99.673,85	49.673,85	49,8
4022 Energija, voda, komunalne storitve in komunikacije	307.003,83	322.427,56	322.427,56	100,0
4023 Prevozni stroški in storitve	7.412,37	7.302,37	7.302,37	100,0
4024 Stroški službenih potovanj	14.762,48	13.760,62	13.760,62	100,0
4025 Tekoče vzdrževanje	2.302.549,00	1.187.671,68	1.387.671,68	116,8
4026 Poslovne najemnine in zakupnine	21.589,48	12.586,00	12.875,00	102,3
4029 Drugi operativni odhodki	140.403,81	134.994,97	145.343,47	107,7
403 Plačila domačih obresti	**273.000,00**	**279.793,76**	**253.441,22**	**90,6**
4031 Plačila obresti od kreditov - bankam	273.000,00	279.793,76	253.441,22	90,6

Sekcija/Podsekcija/K2/K3/K4	345 - 2REBAL24	351 - PR2025	352 - PR2026	Indeks
	(1)	(2)	(3)	(3)/(2)
409 Rezerve	**56.110,25**	**69.500,00**	**69.500,00**	**100,0**
4090 Splošna proračunska rezervacija	27.059,80	30.000,00	30.000,00	100,0
4091 Proračunska rezerva	4.940,20	15.000,00	15.000,00	100,0
4093 Sredstva za posebne namene	24.110,25	24.500,00	24.500,00	100,0
41 TEKOČI TRANSFERI	**4.221.897,42**	**4.336.719,02**	**4.269.498,17**	**98,5**
410 Subvencije	**123.161,00**	**127.461,00**	**127.461,00**	**100,0**
4100 Subvencije javnim podjetjem	117.161,00	117.161,00	117.161,00	100,0
4102 Subvencije privatnim podjetjem in zasebnikom	6.000,00	10.300,00	10.300,00	100,0
411 Transferi posameznikom in gospodinjstvom	**2.184.922,37**	**2.097.273,40**	**1.906.050,72**	**90,9**
4111 Družinski prejemki in starševska nadomestila	9.000,00	9.000,00	9.000,00	100,0
4112 Transferi za zagotavljanje socialne varnosti	1.000,00	1.000,00	1.000,00	100,0
4117 Štipendije	6.553,25	6.553,25	6.000,00	91,6
4119 Drugi transferi posameznikom	2.168.369,12	2.080.720,15	1.890.050,72	90,8
412 Transferi nepridobitnim organizacijam in ustanovam	**291.605,79**	**284.475,42**	**284.475,42**	**100,0**
4120 Tekoči transferi nepridobitnim organizacijam in ustanovam	291.605,79	284.475,42	284.475,42	100,0
413 Drugi tekoči domači transferi	**1.622.208,26**	**1.827.509,20**	**1.951.511,03**	**106,8**
4130 Tekoči transferi občinam	115.688,03	115.688,03	115.688,03	100,0
4132 Tekoči transferi v javne sklade	9.915,59	11.452,06	11.452,06	100,0
4133 Tekoči transferi v javne zavode	1.047.243,16	1.143.556,48	1.213.590,89	106,1
4135 Tekoča plačila drugim izvajalcem javnih služb, ki niso posredni proračunski uporabniki	421.979,22	529.422,40	583.389,82	110,2
4136 Tekoči transferi v javne agencije	27.382,26	27.390,23	27.390,23	100,0

A. BILANCA PRIHODKOV IN ODHODKOV

v EUR

Sekcija/Podsekcija/K2/K3/K4	345 - 2REBAL24	351 - PR2025	352 - PR2026	Indeks
	(1)	(2)	(3)	(3)/(2)
42 INVESTICIJSKI ODHODKI	**11.331.133,17**	**16.166.536,62**	**4.401.453,17**	**27,2**
420 Nakup in gradnja osnovnih sredstev	**11.331.133,17**	**16.166.536,62**	**4.401.453,17**	**27,2**
4202 Nakup opreme	35.859,50	1.715.247,85	200.499,00	11,7
4204 Novogradnje, rekonstrukcije in adaptacije	10.008.583,49	12.511.246,17	3.155.592,00	25,2
4205 Investicijsko vzdrževanje in obnove	548.656,32	591.989,17	456.687,17	77,1
4206 Nakup zemljišč in naravnih bogastev	148.382,31	413.085,00	250.000,00	60,5
4208 Študije o izvedljivosti projektov, projektna dokumentacija, nadzor in investicijski inženiring	589.651,55	934.968,43	338.675,00	36,2
43 INVESTICIJSKI TRANSFERI	**303.535,15**	**391.258,71**	**351.611,25**	**89,9**
431 Investicijski transferi pravnim in fizičnim osebam, ki niso proračunski uporabniki	**244.535,15**	**316.288,71**	**284.643,25**	**90,0**
4310 Investicijski transferi nepridobitnim organizacijam in ustanovam	138.624,60	145.431,60	144.531,08	99,4
4311 Investicijski transferi javnim podjetjem in družbam, ki so v lasti države ali občin	105.910,55	170.857,11	140.112,17	82,0
432 Investicijski transferi proračunskim uporabnikom	**59.000,00**	**74.970,00**	**66.968,00**	**89,3**
4323 Investicijski transferi javnim zavodom	59.000,00	74.970,00	66.968,00	89,3

A. BILANCA PRIHODKOV IN ODHODKOV

v EUR

Sekcija/Podsekcija/K2/K3/K4	345 - 2REBAL24	351 - PR2025	352 - PR2026	Indeks
	(1)	(2)	(3)	(3)/(2)
III. PRORAČUNSKI PRESEŽEK (PRORAČUNSKI PRIMANJKLJAJ)	**-5.340.230,99**	**-786.108,47**	**137.122,06**	**---**
(I. - II.) (Skupaj prihodki minus skupaj odhodki)				
III/1. PRIMARNI PRESEŽEK (PRIMANJKLJAJ)	**-5.138.609,27**	**-511.314,71**	**385.563,28**	**---**
(I. - 7102) - (II. - 403 - 404) (Skupaj prihodki brez prihodkov od obresti minus skupaj odhodki brez plačil obresti)				
III/2. TEKOČI PRESEŽEK (PRIMANJKLJAJ)	**1.094.809,64**	**3.665.234,69**	**2.415.346,48**	**65,9**
(70 + 71) - (40 + 41) (Tekoči prihodki minus tekoči odhodki in tekoči transferi)				

B. RAČUN FINANČNIH TERJATEV IN NALOŽB

v EUR

Sekcija/Podsekcija/K2/K3/K4	345 - 2REBAL24	351 - PR2025	352 - PR2026	Indeks
	(1)	(2)	(3)	(3)/(2)
IV. PREJETA VRAČILA DANIH POSOJIL IN PRODAJA KAPITALSKIH DELEŽEV (750+751+752)	**0,00**	**360,00**	**360,00**	**100,0**
75 PREJETA VRAČILA DANIH POSOJIL IN PRODAJA KAPITALSKIH DELEŽEV	**0,00**	**360,00**	**360,00**	**100,0**
750 Prejeta vračila danih posojil	**0,00**	**360,00**	**360,00**	**100,0**
7500 Prejeta vračila danih posojil od posameznikov in zasebnikov	0,00	360,00	360,00	100,0
VI. PREJETA MINUS DANA POSOJILA IN SPREMEMBE KAPITALSKIH DELEŽEV (IV. - V.)	**0,00**	**360,00**	**360,00**	**100,0**

C. RAČUN FINANCIRANJA

v EUR

Sekcija/Podsekcija/K2/K3/K4	345 - 2REBAL24	351 - PR2025	352 - PR2026	Indeks
	(1)	(2)	(3)	(3)/(2)
VII. ZADOLŽEVANJE (500+501)	**2.500.000,00**	**0,00**	**0,00**	**---**
50 ZADOLŽEVANJE	**2.500.000,00**	**0,00**	**0,00**	**---**
500 Domače zadolževanje	**2.500.000,00**	**0,00**	**0,00**	**---**
5001 Najeti krediti pri bankah	2.500.000,00	0,00	0,00	---
VIII. ODPLAČILA DOLGA (550+551)	**643.896,07**	**731.915,81**	**637.477,71**	**87,1**
55 ODPLAČILA DOLGA	**643.896,07**	**731.915,81**	**637.477,71**	**87,1**
550 Odplačila domačega dolga	**643.896,07**	**731.915,81**	**637.477,71**	**87,1**
5501 Odplačila kreditov bankam	609.853,87	697.890,63	603.452,53	86,5
5503 Odplačila kreditov drugim domačim kreditodajalcem	34.042,20	34.025,18	34.025,18	100,0
IX. SPREMEMBA STANJA SREDSTEV NA RAČUNU (I.+IV.+VII.-II.-V.-VIII.)	**-3.484.127,06**	**-1.517.664,28**	**-499.995,65**	**33,0**
X. NETO ZADOLŽEVANJE (VII.-VIII.)	**1.856.103,93**	**-731.915,81**	**-637.477,71**	**87,1**
XI. NETO FINANCIRANJE (VI.+X.-IX.)	**5.340.230,99**	**786.108,47**	**-137.122,06**	**---**
XII. STANJE SREDSTEV NA RAČUNIH NA DAN 31.12. PRETEKLEGA LETA	**4.033.084,00**	**1.518.000,00**	**500.000,00**	

PREDLOG PRORAČUNA OBČINE RADLJE OB DRAVI ZA LETO 2026
SPLOŠNA RAZPRAVA

II. POSEBNI DEL

Odhodki in drugi izdatki proračuna občine REB za leto so po proračunskih uporabnikih izkazani kot sledi:

A. Bilanca odhodkov

1000 - OBČINSKI SVET ***v EUR***

PU/PPP/GPR/PPR/PP/K4		345 - 2REBAL24 (1)	351 - PR2025 (2)	352 - PR2026 (3)	Indeks (3)/(2)
1000	**OBČINSKI SVET**	**39.303,68**	**36.633,68**	**55.531,19**	**151,6**
01	**POLITIČNI SISTEM**	**39.303,68**	**36.633,68**	**55.531,19**	**151,6**
0101	**Politični sistem**	**39.303,68**	**36.633,68**	**55.531,19**	**151,6**
01019001	***Dejavnost občinskega sveta***	***30.660,00***	***30.920,00***	***31.280,00***	***101,2***
0001002	*STROŠKI SEJ .OBČINSKEGA SVETA*	*24.160,00*	*24.342,00*	*24.594,00*	*101,0*
4025	Tekoče vzdrževanje	7.660,00	7.660,00	7.660,00	100,0
4029	Drugi operativni odhodki	16.500,00	16.682,00	16.934,00	101,5
0001003	*STROŠKI ODBOROV IN KOMISIJ*	*6.500,00*	*6.578,00*	*6.686,00*	*101,6*
4029	Drugi operativni odhodki	6.500,00	6.578,00	6.686,00	101,6
01019002	***Izvedba in nadzor volitev in referendumov***	***8.643,68***	***5.713,68***	***24.251,19***	***424,4***
0001006	*FINANCIRANJE POLITIČNIH STRANK*	*2.353,68*	*2.353,68*	*2.353,68*	*100,0*
4120	Tekoči transferi nepridobitnim organizacijam in ustanovam	2.353,68	2.353,68	2.353,68	100,0
0001007	*VOLITVE ŽUPANA IN OBČINSKI SVET*	*0,00*	*0,00*	*18.537,51*	*---*
4020	Pisarniški in splošni material in storitve	0,00	0,00	5.683,51	---
4026	Poslovne najemnine in zakupnine	0,00	0,00	289,00	---
4029	Drugi operativni odhodki	0,00	0,00	12.565,00	---
0001010	*FINANCIRANJE SVETNIŠKIH SKUPIN*	*6.290,00*	*3.360,00*	*3.360,00*	*100,0*
4120	Tekoči transferi nepridobitnim organizacijam in ustanovam	6.290,00	3.360,00	3.360,00	100,0

A. Bilanca odhodkov

2000 - NADZORNI ODBOR *v EUR*

PU/PPP/GPR/PPR/PP/K4		345 - 2REBAL24 (1)	351 - PR2025 (2)	352 - PR2026 (3)	Indeks (3)/(2)
2000	**NADZORNI ODBOR**	**7.000,00**	**7.085,00**	**7.201,00**	**101,6**
02	**EKONOMSKA IN FISKALNA ADMINISTRACIJA**	**7.000,00**	**7.085,00**	**7.201,00**	**101,6**
0203	**Fiskalni nadzor**	**7.000,00**	**7.085,00**	**7.201,00**	**101,6**
02039001	***Dejavnost nadzornega odbora***	***7.000,00***	***7.085,00***	***7.201,00***	***101,6***
0002003	*DEJAVNOST NADZORNEGA ODBORA*	*7.000,00*	*7.085,00*	*7.201,00*	*101,6*
4029	Drugi operativni odhodki	7.000,00	7.085,00	7.201,00	101,6

3000 - ŽUPAN IN PODŽUPANI *v EUR*

PU/PPP/GPR/PPR/PP/K4		345 - 2REBAL24 (1)	351 - PR2025 (2)	352 - PR2026 (3)	Indeks (3)/(2)
3000	**ŽUPAN IN PODŽUPANI**	**183.379,13**	**185.396,58**	**186.648,71**	**100,7**
01	**POLITIČNI SISTEM**	**183.379,13**	**185.396,58**	**186.648,71**	**100,7**
0101	**Politični sistem**	**183.379,13**	**185.396,58**	**186.648,71**	**100,7**
01019003	***Dejavnost župana in podžupanov***	***183.379,13***	***185.396,58***	***186.648,71***	***100,7***
0001008	*PLAČE ŽUPANA*	*66.505,77*	*67.379,98*	*68.569,42*	*101,8*
4000	Plače in dodatki	45.265,02	46.000,00	47.000,00	102,2
4002	Povračila in nadomestila	945,09	960,44	981,31	102,2
4010	Prispevek za pokojninsko in invalidsko zavarovanje	4.005,96	4.071,01	4.159,51	102,2
4011	Prispevek za zdravstveno zavarovanje	3.439,29	3.495,13	3.571,12	102,2
4012	Prispevek za zaposlovanje	139,30	141,56	144,64	102,2
4013	Prispevek za starševsko varstvo	45,26	45,99	46,99	102,2
4015	Premije kolektivnega dodatnega pokojninskega zavarovanja na podlagi ZKDPZJU	505,23	505,23	505,23	100,0
4024	Stroški službenih potovanj	12.160,62	12.160,62	12.160,62	100,0
0001009	*REGRES ŽUPAN*	*1.253,90*	*1.316,60*	*1.379,29*	*104,8*
4001	Regres za letni dopust	1.253,90	1.316,60	1.379,29	104,8
0001016	*PODŽUPANI*	*25.619,46*	*26.700,00*	*26.700,00*	*100,0*
4024	Stroški službenih potovanj	1.001,86	0,00	0,00	---
4029	Drugi operativni odhodki	24.617,60	26.700,00	26.700,00	100,0
0001017	*PROTOKOL*	*22.000,00*	*22.000,00*	*22.000,00*	*100,0*
4020	Pisarniški in splošni material in storitve	17.500,00	17.500,00	17.500,00	100,0
4023	Prevozni stroški in storitve	3.500,00	3.500,00	3.500,00	100,0
4119	Drugi transferi posameznikom	1.000,00	1.000,00	1.000,00	100,0
0001018	*REPREZENTANCA*	*13.000,00*	*13.000,00*	*13.000,00*	*100,0*
4020	Pisarniški in splošni material in storitve	13.000,00	13.000,00	13.000,00	100,0
0001019	*ODNOSI Z JAVNOSTJO OGLASI OBJAVE*	*55.000,00*	*55.000,00*	*55.000,00*	*100,0*
4020	Pisarniški in splošni material in storitve	45.500,00	45.500,00	45.500,00	100,0
4022	Energija, voda, komunalne storitve in komunikacije	9.500,00	9.500,00	9.500,00	100,0

4000 - OBČINSKA UPRAVA *v EUR*

PU/PPP/GPR/PPR/PP/K4		345 - 2REBAL24 (1)	351 - PR2025 (2)	352 - PR2026 (3)	Indeks (3)/(2)
4000	**OBČINSKA UPRAVA**	**19.405.970,37**	**23.467.555,91**	**11.602.166,57**	**49,4**
02	**EKONOMSKA IN FISKALNA ADMINISTRACIJA**	**12.000,00**	**8.200,00**	**8.200,00**	**100,0**
0202	**Urejanje na področju fiskalne politike**	**8.000,00**	**4.000,00**	**4.000,00**	**100,0**
02029001	***Urejanje na področju fiskalne politike***	***8.000,00***	***4.000,00***	***4.000,00***	***100,0***
0002001	*STROŠKI PLAČILNEGA PROMETA*	*8.000,00*	*4.000,00*	*4.000,00*	*100,0*
4029	Drugi operativni odhodki	8.000,00	4.000,00	4.000,00	100,0
0203	**Fiskalni nadzor**	**4.000,00**	**4.200,00**	**4.200,00**	**100,0**
02039001	***Dejavnost nadzornega odbora***	***4.000,00***	***4.200,00***	***4.200,00***	***100,0***
0002004	*NOTRANJA REVIZIJA*	*4.000,00*	*4.200,00*	*4.200,00*	*100,0*
4020	Pisarniški in splošni material in storitve	4.000,00	4.200,00	4.200,00	100,0
06	**LOKALNA SAMOUPRAVA**	**1.010.982,81**	**1.086.792,69**	**1.073.957,15**	**98,8**
0601	**Delovanje na področju lokalne samouprave ter koordinacija vladne in lokalne ravni**	**30.672,71**	**46.879,65**	**46.936,65**	**100,1**
06019002	***Nacionalno združenje lokalnih skupnosti***	***2.044,65***	***1.427,00***	***1.484,00***	***104,0***
0006000	*ČLANARINE SOS ZOS*	*2.044,65*	*1.427,00*	*1.484,00*	*104,0*
4029	Drugi operativni odhodki	2.044,65	1.427,00	1.484,00	104,0
06019003	***Povezovanje lokalnih skupnosti***	***28.628,06***	***45.452,65***	***45.452,65***	***100,0***
0006002	*RRA KOROŠKA SOFINANCIRANJE DELOVANJA SLUŽB*	*13.304,72*	*13.304,72*	*13.304,72*	*100,0*
4136	Tekoči transferi v javne agencije	13.304,72	13.304,72	13.304,72	100,0
0060048	*RRA-REGIONALNO SKRBNIŠTVO KOROŠKE REGIJE*	*1.577,54*	*1.585,51*	*1.585,51*	*100,0*
4136	Tekoči transferi v javne agencije	1.577,54	1.585,51	1.585,51	100,0
0060049	*DVIG KOMPETENC IN RAZVOJ TURISTIČNE PONUDBE VODILNE TURISTIČNE DESTINACIJE KOROŠKA*	*8.711,80*	*8.266,75*	*8.266,75*	*100,0*
4311	Investicijski transferi javnim podjetjem in družbam, ki so v lasti države ali občin	8.711,80	8.266,75	8.266,75	100,0

4000 - OBČINSKA UPRAVA *v EUR*

PU/PPP/GPR/PPR/PP/K4	345 - 2REBAL24 (1)	351 - PR2025 (2)	352 - PR2026 (3)	Indeks (3)/(2)
0060056 MREŽA KOLESARSKIH POTI V REGIJI	*1.220,00*	*1.666,67*	*1.666,67*	*100,0*
4311 Investicijski transferi javnim podjetjem in družbam, ki so v lasti države ali občin	1.220,00	1.666,67	1.666,67	100,0
0060066 REGIONALNI PROSTORSKI PLAN	*3.814,00*	*3.814,00*	*3.814,00*	*100,0*
4311 Investicijski transferi javnim podjetjem in družbam, ki so v lasti države ali občin	3.814,00	3.814,00	3.814,00	100,0
0060067 REGIJSKI SISTEM IZPOSOJE E-KOLES	*0,00*	*12.200,00*	*12.200,00*	*100,0*
4311 Investicijski transferi javnim podjetjem in družbam, ki so v lasti države ali občin	0,00	12.200,00	12.200,00	100,0
0060068 ZAVETIŠČE ZA ŽIVALI NA OBMOČJU KOROŠKE REGIJE	*0,00*	*4.615,00*	*4.615,00*	*100,0*
4208 Študije o izvedljivosti projektov, projektna dokumentacija, nadzor in investicijski inženiring	0,00	4.615,00	4.615,00	100,0
0603 Dejavnost občinske uprave	**980.310,10**	**1.039.913,04**	**1.027.020,50**	**98,8**
06039001 Administracija občinske uprave	***639.580,00***	***661.913,04***	***649.020,50***	***98,1***
0006011 PLAČE OBČ.UPRAVA	*323.591,82*	*336.535,50*	*336.535,50*	*100,0*
4000 Plače in dodatki	306.091,82	318.335,50	318.335,50	100,0
4003 Sredstva za delovno uspešnost	15.500,00	16.120,00	16.120,00	100,0
4004 Sredstva za nadurno delo	2.000,00	2.080,00	2.080,00	100,0
0006012 REGRES LD OBČ.UPRAVA	*14.806,35*	*15.000,00*	*15.500,00*	*103,3*
4001 Regres za letni dopust	14.806,35	15.000,00	15.500,00	103,3
0006013 JUBILEJNE NAGRADE	*0,00*	*1.392,54*	*0,00*	*0,0*
4009 Drugi izdatki zaposlenim	0,00	1.392,54	0,00	0,0
0006014 PREHRANA DELAVCEV OBČ.UPRAVA	*16.000,00*	*16.610,00*	*16.610,00*	*100,0*
4002 Povračila in nadomestila	16.000,00	16.610,00	16.610,00	100,0
0006015 PREVOZI NA DELO OBČ.UPRAVA	*5.900,00*	*6.136,00*	*6.136,00*	*100,0*
4002 Povračila in nadomestila	5.900,00	6.136,00	6.136,00	100,0

4000 - OBČINSKA UPRAVA ***v EUR***

PU/PPP/GPR/PPR/PP/K4	345 - 2REBAL24 (1)	351 - PR2025 (2)	352 - PR2026 (3)	Indeks (3)/(2)
0006016 PRISPEVKI DAVKI OBČ.UPRAVA	*53.000,00*	*55.120,00*	*55.120,00*	*100,0*
4010 Prispevek za pokojninsko in invalidsko zavarovanje	28.850,00	30.004,00	30.004,00	100,0
4011 Prispevek za zdravstveno zavarovanje	23.500,00	24.440,00	24.440,00	100,0
4012 Prispevek za zaposlovanje	300,00	312,00	312,00	100,0
4013 Prispevek za starševsko varstvo	350,00	364,00	364,00	100,0
0006017 PREMIJE POKOJN.ZAVAROVANJE	*5.274,00*	*5.485,00*	*5.485,00*	*100,0*
4015 Premije kolektivnega dodatnega pokojninskega zavarovanja na podlagi ZKDPZJU	5.274,00	5.485,00	5.485,00	100,0
0006020 MATERIALNI STROŠKI OBČ. UPRAVA	*211.034,00*	*211.034,00*	*211.034,00*	*100,0*
4020 Pisarniški in splošni material in storitve	87.300,00	87.300,00	87.300,00	100,0
4022 Energija, voda, komunalne storitve in komunikacije	50.000,00	50.000,00	50.000,00	100,0
4023 Prevozni stroški in storitve	3.802,37	3.802,37	3.802,37	100,0
4024 Stroški službenih potovanj	1.500,00	1.500,00	1.500,00	100,0
4025 Tekoče vzdrževanje	28.000,00	28.000,00	28.000,00	100,0
4026 Poslovne najemnine in zakupnine	4.000,00	4.000,00	4.000,00	100,0
4029 Drugi operativni odhodki	36.431,63	36.431,63	36.431,63	100,0
0006032 PROMOCIJA ZDRAVJA NA DELOVNEM MESTU	*2.600,00*	*2.600,00*	*2.600,00*	*100,0*
4020 Pisarniški in splošni material in storitve	2.600,00	2.600,00	2.600,00	100,0
0006035 ODPRAVNINE	*7.373,83*	*12.000,00*	*0,00*	*0,0*
4009 Drugi izdatki zaposlenim	7.373,83	12.000,00	0,00	0,0
06039002 Razpolaganje in upravljanje s premoženjem, potrebnim za delovanje občinske uprave	***340.730,10***	***378.000,00***	***378.000,00***	***100,0***
0006021 TEKOČE VZDRŽEVANJE PROSTOROV IN OPREME	*40.000,00*	*40.000,00*	*40.000,00*	*100,0*
4022 Energija, voda, komunalne storitve in komunikacije	23.500,00	23.500,00	23.500,00	100,0
4025 Tekoče vzdrževanje	10.500,00	10.500,00	10.500,00	100,0
4029 Drugi operativni odhodki	2.000,00	2.000,00	2.000,00	100,0
4093 Sredstva za posebne namene	4.000,00	4.000,00	4.000,00	100,0
0006022 NAKUP OPREME OBČ.UPRAVA	*20.000,00*	*20.000,00*	*20.000,00*	*100,0*
4202 Nakup opreme	20.000,00	20.000,00	20.000,00	100,0

4000 - OBČINSKA UPRAVA *v EUR*

PU/PPP/GPR/PPR/PP/K4	345 - 2REBAL24 (1)	351 - PR2025 (2)	352 - PR2026 (3)	Indeks (3)/(2)
0006028 INVESTICIJE IN INV. VZDRŽEVANJE DRUGE OBČ. STAVBE	*193.730,10*	*220.000,00*	*220.000,00*	*100,0*
4020 Pisarniški in splošni material in storitve	8.667,85	9.000,00	9.000,00	100,0
4022 Energija, voda, komunalne storitve in komunikacije	106.722,00	123.000,00	123.000,00	100,0
4025 Tekoče vzdrževanje	76.130,00	85.000,00	85.000,00	100,0
4029 Drugi operativni odhodki	2.100,00	2.500,00	2.500,00	100,0
4093 Sredstva za posebne namene	110,25	500,00	500,00	100,0
0006030 CENTER RADLJE	*9.000,00*	*19.000,00*	*19.000,00*	*100,0*
4020 Pisarniški in splošni material in storitve	1.500,00	1.500,00	1.500,00	100,0
4022 Energija, voda, komunalne storitve in komunikacije	5.000,00	5.000,00	5.000,00	100,0
4205 Investicijsko vzdrževanje in obnove	2.500,00	12.500,00	12.500,00	100,0
0006031 ENERGETSKO POGODBENIŠTVO	*68.000,00*	*70.000,00*	*70.000,00*	*100,0*
4025 Tekoče vzdrževanje	68.000,00	70.000,00	70.000,00	100,0
0006034 OBJEKT KOROŠKA CESTA 11	*5.000,00*	*4.000,00*	*4.000,00*	*100,0*
4205 Investicijsko vzdrževanje in obnove	5.000,00	4.000,00	4.000,00	100,0
0060355 KOZOLEC DOBRAVA	*5.000,00*	*5.000,00*	*5.000,00*	*100,0*
4204 Novogradnje, rekonstrukcije in adaptacije	5.000,00	5.000,00	5.000,00	100,0
07 OBRAMBA IN UKREPI OB IZREDNIH DOGODKIH	**462.895,18**	**264.281,52**	**263.381,00**	**99,7**
0703 Varstvo pred naravnimi in drugimi nesrečami	**462.895,18**	**264.281,52**	**263.381,00**	**99,7**
07039001 Pripravljenost sistema za zaščito, reševanje in pomoč	***201.262,68***	***16.062,68***	***16.062,68***	***100,0***
0007001 USPOSABLJANJE ENOT CIVILNE ZAŠČITE	*4.062,68*	*4.062,68*	*4.062,68*	*100,0*
4020 Pisarniški in splošni material in storitve	400,00	400,00	400,00	100,0
4024 Stroški službenih potovanj	100,00	100,00	100,00	100,0
4029 Drugi operativni odhodki	3.562,68	3.562,68	3.562,68	100,0
0007002 OPREMLJANJE ENOT CIVILNE ZAŠČITE	*2.000,00*	*2.000,00*	*2.000,00*	*100,0*
4020 Pisarniški in splošni material in storitve	2.000,00	2.000,00	2.000,00	100,0
0070010 ZAŠČITA RADELJ OB DRAVI PRED NEVARNOSTMI PADAJOČEGA KAMENJA	*195.200,00*	*10.000,00*	*10.000,00*	*100,0*
4204 Novogradnje, rekonstrukcije in adaptacije	195.200,00	10.000,00	10.000,00	100,0

4000 - OBČINSKA UPRAVA *v EUR*

PU/PPP/GPR/PPR/PP/K4	345 - 2REBAL24 (1)	351 - PR2025 (2)	352 - PR2026 (3)	Indeks (3)/(2)
07039002 Delovanje sistema za zaščito, reševanje in pomoč	***261.632,50***	***248.218,84***	***247.318,32***	***99,6***
0007000 GASILSKA ZVEZA DRAVSKE DOLINE	*2.638,57*	*2.638,57*	*2.638,57*	*100,0*
4120 Tekoči transferi nepridobitnim organizacijam in ustanovam	2.638,57	2.638,57	2.638,57	100,0
0007003 DEJAVNOST GASILSKIH DRUŠTEV	*119.449,53*	*99.136,89*	*99.136,89*	*100,0*
4120 Tekoči transferi nepridobitnim organizacijam in ustanovam	119.449,53	99.136,89	99.136,89	100,0
0007005 POŽARNA TAKSA (ZA GASILSKO OPREMO)	*22.000,00*	*22.000,00*	*22.000,00*	*100,0*
4310 Investicijski transferi nepridobitnim organizacijam in ustanovam	22.000,00	22.000,00	22.000,00	100,0
0007006 NABAVA GASILSKIH VOZIL	*73.596,20*	*80.403,20*	*79.502,68*	*98,9*
4310 Investicijski transferi nepridobitnim organizacijam in ustanovam	73.596,20	80.403,20	79.502,68	98,9
0007007 GORSKA REŠEVALNA SLUŽBA	*919,80*	*1.011,78*	*1.011,78*	*100,0*
4120 Tekoči transferi nepridobitnim organizacijam in ustanovam	919,80	1.011,78	1.011,78	100,0
0007008 GRADNJA GASILSKEGA DOMA	*43.028,40*	*43.028,40*	*43.028,40*	*100,0*
4310 Investicijski transferi nepridobitnim organizacijam in ustanovam	43.028,40	43.028,40	43.028,40	100,0
08 NOTRANJE ZADEVE IN VARNOST	**59.700,00**	**9.700,00**	**9.700,00**	**100,0**
0802 Policijska in kriminalistična dejavnost	**59.700,00**	**9.700,00**	**9.700,00**	**100,0**
08029001 Prometna varnost	***59.700,00***	***9.700,00***	***9.700,00***	***100,0***
0008001 SVET ZA PREVENTIVO IN VZGOJO	*1.700,00*	*1.700,00*	*1.700,00*	*100,0*
4029 Drugi operativni odhodki	1.129,00	1.129,00	1.129,00	100,0
4133 Tekoči transferi v javne zavode	571,00	571,00	571,00	100,0
0008002 PROMETNA VARNOST S SIGNALIZACIJO	*58.000,00*	*8.000,00*	*8.000,00*	*100,0*
4021 Posebni material in storitve	58.000,00	8.000,00	8.000,00	100,0

4000 - OBČINSKA UPRAVA *v EUR*

PU/PPP/GPR/PPR/PP/K4	345 - 2REBAL24 (1)	351 - PR2025 (2)	352 - PR2026 (3)	Indeks (3)/(2)
11 KMETIJSTVO, GOZDARSTVO IN RIBIŠTVO	**206.514,40**	**140.222,13**	**198.782,13**	**141,8**
1102 Program reforme kmetijstva in živilstva	**33.014,50**	**28.037,40**	**86.597,40**	**308,9**
11029002 Razvoj in prilagajanje podeželskih območij	***29.093,50***	***24.116,40***	***82.676,40***	***342,8***
0011004 KREPITEV SAMOOSKRBE IN KRATKIH DOBAVNIH VERIG	*11.759,50*	*6.499,00*	*6.499,00*	*100,0*
4102 Subvencije privatnim podjetjem in zasebnikom	200,00	0,00	0,00	---
4202 Nakup opreme	11.559,50	6.499,00	6.499,00	100,0
0011011 PODPORA DELOVANJU DRUŠTEV S PODROČJA KMETIJSTVA IN RAZVOJA PODEŽELJA	*7.834,00*	*8.617,40*	*8.617,40*	*100,0*
4120 Tekoči transferi nepridobitnim organizacijam in ustanovam	7.834,00	8.617,40	8.617,40	100,0
0011012 POMOČ ZA NALOŽBE V PREDELAVO IN TRŽENJE KMETIJSKIH IN ŽIVILSKIH PROIZVODOV TER NALOŽBE V NEKMETIJSKO DEJAVNOST NA KMETIJI	*4.500,00*	*9.000,00*	*9.000,00*	*100,0*
4102 Subvencije privatnim podjetjem in zasebnikom	4.500,00	9.000,00	9.000,00	100,0
0011027 SANACIJA DEGRADIRANEGA OBMOČJA	*5.000,00*	*0,00*	*0,00*	*---*
4205 Investicijsko vzdrževanje in obnove	5.000,00	0,00	0,00	---
0011029 LAS KOZJAK POHORJE	*0,00*	*0,00*	*58.560,00*	*---*
4208 Študije o izvedljivosti projektov, projektna dokumentacija, nadzor in investicijski inženiring	0,00	0,00	58.560,00	---
11029003 Zemljiške operacije	***3.921,00***	***3.921,00***	***3.921,00***	***100,0***
0110131 VZDRŽEVANJE OBČINSKIH SADOVNJAKOV	*3.921,00*	*3.921,00*	*3.921,00*	*100,0*
4029 Drugi operativni odhodki	3.921,00	3.921,00	3.921,00	100,0
1104 Gozdarstvo	**173.499,90**	**112.184,73**	**112.184,73**	**100,0**
11049001 Vzdrževanje in gradnja gozdnih cest	***173.499,90***	***112.184,73***	***112.184,73***	***100,0***
0011014 VZDRŽEVANJE GOZDNIH CEST	*156.953,27*	*95.474,92*	*95.474,92*	*100,0*
4025 Tekoče vzdrževanje	156.953,27	95.474,92	95.474,92	100,0
0011015 UPRAVLJANJE IN VZDRŽEVANJE OBČINSKEGA GOZDA	*15.458,63*	*15.458,63*	*15.458,63*	*100,0*
4025 Tekoče vzdrževanje	15.458,63	15.458,63	15.458,63	100,0

4000 - OBČINSKA UPRAVA *v EUR*

PU/PPP/GPR/PPR/PP/K4	345 - 2REBAL24 (1)	351 - PR2025 (2)	352 - PR2026 (3)	Indeks (3)/(2)
0011017 GOSPODARJENJE Z DIVJADJO	*1.088,00*	*1.251,18*	*1.251,18*	*100,0*
4120 Tekoči transferi nepridobitnim organizacijam in ustanovam	1.088,00	1.251,18	1.251,18	100,0
12 PRIDOBIVANJE IN DISTRIBUCIJA ENERGETSKIH SUROVIN	**1.000,00**	**1.000,00**	**1.000,00**	**100,0**
1206 Urejanje področja učinkovite rabe in obnovljivih virov energije	**1.000,00**	**1.000,00**	**1.000,00**	**100,0**
12069001 Spodbujanje rabe obnovljivih virov energije	***1.000,00***	***1.000,00***	***1.000,00***	***100,0***
0012010 LOKALNI ENERGETSKO PODNEBNI NAČRT	*1.000,00*	*1.000,00*	*1.000,00*	*100,0*
4208 Študije o izvedljivosti projektov, projektna dokumentacija, nadzor in investicijski inženiring	1.000,00	1.000,00	1.000,00	100,0
13 PROMET, PROMETNA INFRASTRUKTURA IN KOMUNIKACIJE	**2.783.905,29**	**5.696.857,52**	**2.865.188,53**	**50,3**
1302 Cestni promet in infrastruktura	**2.782.405,29**	**5.695.357,52**	**2.863.688,53**	**50,3**
13029001 Upravljanje in tekoče vzdrževanje občinskih cest	***1.856.145,79***	***4.005.611,53***	***1.124.111,53***	***28,1***
0013020 VZDRŽEVANJE LOKALNIH CEST	*1.309.482,25*	*682.350,63*	*782.350,63*	*114,7*
4025 Tekoče vzdrževanje	1.309.482,25	682.350,63	782.350,63	114,7
0013022 UREJANJE JAVNIH POVRŠIN	*525.798,00*	*96.660,90*	*196.660,90*	*203,5*
4025 Tekoče vzdrževanje	525.798,00	96.660,90	196.660,90	203,5
0130222 POLNILNE ELEKTRIČNE POSTAJE ZA VOZILA	*20.865,54*	*1.100,00*	*1.100,00*	*100,0*
4020 Pisarniški in splošni material in storitve	20.865,54	1.100,00	1.100,00	100,0
0130434 TRAJNOSTNA MOBILNOST-UREDITEV JEDRA V OBČINI RADLJE OB DRAVI	*0,00*	*165.000,00*	*0,00*	*0,0*
4208 Študije o izvedljivosti projektov, projektna dokumentacija, nadzor in investicijski inženiring	0,00	165.000,00	0,00	0,0
0130435 JP KIČ IZVAJANJE JAVNEGA POTNIŠKEGA PROMETA	*0,00*	*48.000,00*	*144.000,00*	*300,0*
4135 Tekoča plačila drugim izvajalcem javnih služb, ki niso posredni proračunski uporabniki	0,00	48.000,00	144.000,00	300,0

4000 - OBČINSKA UPRAVA ***v EUR***

PU/PPP/GPR/PPR/PP/K4	345 - 2REBAL24 (1)	351 - PR2025 (2)	352 - PR2026 (3)	Indeks (3)/(2)
0130436 TRAJNOSTNA MOBILNOST-CELOSTNA UREDITEV MOBILNOSTI V OBČINI RADLJE OB DRAVI	*0,00*	*3.012.500,00*	*0,00*	*0,0*
4020 Pisarniški in splošni material in storitve	0,00	100.000,00	0,00	0,0
4021 Posebni material in storitve	0,00	50.000,00	0,00	0,0
4202 Nakup opreme	0,00	1.500.000,00	0,00	0,0
4204 Novogradnje, rekonstrukcije in adaptacije	0,00	1.362.500,00	0,00	0,0
13029002 Investicijsko vzdrževanje in gradnja občinskih cest	***533.156,53***	***1.430.168,99***	***1.480.000,00***	***103,5***
0013052 KOLESARSKA POVEZAVA RADELJ OB DRAVI Z NASELJEM VAS	*43.794,53*	*10.000,00*	*0,00*	*0,0*
4204 Novogradnje, rekonstrukcije in adaptacije	38.349,53	0,00	0,00	---
4206 Nakup zemljišč in naravnih bogastev	5.000,00	10.000,00	0,00	0,0
4208 Študije o izvedljivosti projektov, projektna dokumentacija, nadzor in investicijski inženiring	445,00	0,00	0,00	---
0130381 AVTOBUSNE POSTAJE	*5.000,00*	*0,00*	*0,00*	*---*
4204 Novogradnje, rekonstrukcije in adaptacije	5.000,00	0,00	0,00	---
0130422 REKONSTRUKCIJA LOKALNIH CEST IN JAVNIH POTI - 2022	*444.362,00*	*800.168,99*	*0,00*	*0,0*
4204 Novogradnje, rekonstrukcije in adaptacije	444.362,00	800.168,99	0,00	0,0
0130426 REKONSTRUKCIJA LOKALNIH CEST IN PROTIPRAŠNIH UREDITEV 2023	*0,00*	*400.000,00*	*600.000,00*	*150,0*
4204 Novogradnje, rekonstrukcije in adaptacije	0,00	400.000,00	600.000,00	150,0
0130427 REKONSTRUKCIJA LOKALNIH CEST IN PROTIPRAŠNIH UREDITEV 2024	*0,00*	*100.000,00*	*600.000,00*	*600,0*
4204 Novogradnje, rekonstrukcije in adaptacije	0,00	100.000,00	600.000,00	600,0
0130428 REKONSTRUKCIJA LOKALNIH CEST IN PROTIPRAŠNIH UREDITEV 2026	*0,00*	*0,00*	*200.000,00*	*---*
4204 Novogradnje, rekonstrukcije in adaptacije	0,00	0,00	200.000,00	---
0130429 IZGRADNJA IN UREDITEV PLOČNIKOV	*0,00*	*80.000,00*	*80.000,00*	*100,0*
4204 Novogradnje, rekonstrukcije in adaptacije	0,00	80.000,00	80.000,00	100,0
0130432 CELOSTNA PROMETNA STRATEGIJA OBČINE	*40.000,00*	*40.000,00*	*0,00*	*0,0*
4208 Študije o izvedljivosti projektov, projektna dokumentacija, nadzor in investicijski inženiring	40.000,00	40.000,00	0,00	0,0

4000 - OBČINSKA UPRAVA *v EUR*

PU/PPP/GPR/PPR/PP/K4	345 - 2REBAL24 (1)	351 - PR2025 (2)	352 - PR2026 (3)	Indeks (3)/(2)
13029003 Urejanje cestnega prometa	***133.252,12***	***0,00***	***0,00***	***---***
0130424 UREDITEV KRIŽIŠČA NA MEJNI PREHOD RADELJ	*133.252,12*	*0,00*	*0,00*	*---*
4204 Novogradnje, rekonstrukcije in adaptacije	133.252,12	0,00	0,00	---
13029004 Cestna razsvetljava	***259.850,85***	***259.577,00***	***259.577,00***	***100,0***
0013038 JAVNA RAZSVETLJAVA	*100.000,00*	*99.577,00*	*99.577,00*	*100,0*
4022 Energija, voda, komunalne storitve in komunikacije	100.000,00	99.577,00	99.577,00	100,0
0013039 VZDRŽEVANJE JAVNE RAZSVETLJAVE	*59.850,85*	*60.000,00*	*60.000,00*	*100,0*
4025 Tekoče vzdrževanje	59.850,85	60.000,00	60.000,00	100,0
0013044 IZGRADNJA JAVNE RAZSVETLJAVE	*100.000,00*	*100.000,00*	*100.000,00*	*100,0*
4204 Novogradnje, rekonstrukcije in adaptacije	98.500,00	98.500,00	98.500,00	100,0
4208 Študije o izvedljivosti projektov, projektna dokumentacija, nadzor in investicijski inženiring	1.500,00	1.500,00	1.500,00	100,0
1306 Telekomunikacije in pošta	**1.500,00**	**1.500,00**	**1.500,00**	**100,0**
13069001 Investicijska vlaganja v telekomunikacijsko omrežje	***1.500,00***	***1.500,00***	***1.500,00***	***100,0***
0013060 ŠIROKOPASOVNO OMREŽJE	*1.500,00*	*1.500,00*	*1.500,00*	*100,0*
4021 Posebni material in storitve	1.500,00	1.500,00	1.500,00	100,0
14 GOSPODARSTVO	**70.619,17**	**75.431,39**	**71.181,89**	**94,4**
1402 Pospeševanje in podpora gospodarski dejavnosti	**22.500,00**	**18.500,00**	**18.500,00**	**100,0**
14029001 Spodbujanje razvoja malega gospodarstva	***22.500,00***	***18.500,00***	***18.500,00***	***100,0***
0014027 POSLOVNA CONA II.	*5.000,00*	*1.000,00*	*1.000,00*	*100,0*
4204 Novogradnje, rekonstrukcije in adaptacije	5.000,00	1.000,00	1.000,00	100,0
0140243 MPIK-MREŽNI PODJETNIŠKI INKUBATOR	*6.500,00*	*6.500,00*	*6.500,00*	*100,0*
4136 Tekoči transferi v javne agencije	6.500,00	6.500,00	6.500,00	100,0

4000 - OBČINSKA UPRAVA *v EUR*

PU/PPP/GPR/PPR/PP/K4	345 - 2REBAL24 (1)	351 - PR2025 (2)	352 - PR2026 (3)	Indeks (3)/(2)
0140244 OOPZ RADLJE OB DRAVI	*11.000,00*	*11.000,00*	*11.000,00*	*100,0*
4133 Tekoči transferi v javne zavode	5.000,00	5.000,00	5.000,00	100,0
4136 Tekoči transferi v javne agencije	6.000,00	6.000,00	6.000,00	100,0
1403 Promocija Slovenije, razvoj turizma in gostinstva	**48.119,17**	**56.931,39**	**52.681,89**	**92,5**
14039001 Promocija občine	***34.896,77***	***40.502,85***	***40.852,85***	***100,9***
0014030 PROMOCIJSKE NALOGE	*34.567,77*	*40.173,85*	*40.173,85*	*100,0*
4020 Pisarniški in splošni material in storitve	300,00	0,00	0,00	---
4021 Posebni material in storitve	34.267,77	40.173,85	40.173,85	100,0
0014046 MAYORS FOR PEACE	*187,00*	*187,00*	*187,00*	*100,0*
4029 Drugi operativni odhodki	187,00	187,00	187,00	100,0
0014047 ENTENTE FLORALE	*142,00*	*142,00*	*492,00*	*346,5*
4029 Drugi operativni odhodki	142,00	142,00	492,00	346,5
14039002 Spodbujanje razvoja turizma in gostinstva	***13.222,40***	***16.428,54***	***11.829,04***	***72,0***
0014032 TURISTIČNA DRUŠTVA	*6.026,40*	*6.629,04*	*6.629,04*	*100,0*
4120 Tekoči transferi nepridobitnim organizacijam in ustanovam	6.026,40	6.629,04	6.629,04	100,0
0014040 WI-FI V OBČINI RADLJE OB DRAVI	*2.700,00*	*2.700,00*	*2.700,00*	*100,0*
4020 Pisarniški in splošni material in storitve	2.700,00	2.700,00	2.700,00	100,0
0014045 SLOVENIA GREEN	*4.496,00*	*7.099,50*	*2.500,00*	*35,2*
4020 Pisarniški in splošni material in storitve	1.500,00	1.500,00	0,00	0,0
4029 Drugi operativni odhodki	2.996,00	5.599,50	2.500,00	44,7

4000 - OBČINSKA UPRAVA *v EUR*

PU/PPP/GPR/PPR/PP/K4	345 - 2REBAL24 (1)	351 - PR2025 (2)	352 - PR2026 (3)	Indeks (3)/(2)
15 VAROVANJE OKOLJA IN NARAVNE DEDIŠČINE	**3.890.054,97**	**899.824,45**	**480.373,21**	**53,4**
1502 Zmanjševanje onesnaženja, kontrola in nadzor	**3.866.054,97**	**361.118,15**	**470.373,21**	**130,3**
15029001 Zbiranje in ravnanje z odpadki	***85.054,80***	***84.212,21***	***84.212,21***	***100,0***
0015001 KOCEROD - NAJEMNINE IN STORITVE	*2.410,00*	*2.410,00*	*2.410,00*	*100,0*
4135 Tekoča plačila drugim izvajalcem javnih služb, ki niso posredni proračunski uporabniki	2.410,00	2.410,00	2.410,00	100,0
0015020 SANACIJA ODLAGALIŠČ ODPADKOV	*13.348,24*	*12.637,46*	*12.637,46*	*100,0*
4135 Tekoča plačila drugim izvajalcem javnih služb, ki niso posredni proračunski uporabniki	13.348,24	12.637,46	12.637,46	100,0
0015022 REGIJSKO ODLAGALIŠČE ODPADKOV KOCEROD	*54.164,75*	*54.164,75*	*54.164,75*	*100,0*
4311 Investicijski transferi javnim podjetjem in družbam, ki so v lasti države ali občin	54.164,75	54.164,75	54.164,75	100,0
0015024 STROŠKI POBIRANJA TAKS IN VODENJE INVESTICIJ	*15.131,81*	*15.000,00*	*15.000,00*	*100,0*
4135 Tekoča plačila drugim izvajalcem javnih služb, ki niso posredni proračunski uporabniki	15.131,81	15.000,00	15.000,00	100,0
15029002 Ravnanje z odpadno vodo	***3.781.000,17***	***276.905,94***	***386.161,00***	***139,5***
0015029 SUBVENCIJA OMREŽNINE ODVAJANJA IN ČIŠČENJA KOM.ODP.VODE	*117.161,00*	*117.161,00*	*117.161,00*	*100,0*
4100 Subvencije javnim podjetjem	117.161,00	117.161,00	117.161,00	100,0
0015030 VZDRŽEVANJE KANALIZACIJE	*42.000,00*	*94.744,94*	*64.000,00*	*67,6*
4135 Tekoča plačila drugim izvajalcem javnih služb, ki niso posredni proračunski uporabniki	4.000,00	4.000,00	4.000,00	100,0
4311 Investicijski transferi javnim podjetjem in družbam, ki so v lasti države ali občin	38.000,00	90.744,94	60.000,00	66,1
0015031 STROŠKI POBIRANJA TAKS IN VODENJE INVESTICIJ	*5.000,00*	*5.000,00*	*5.000,00*	*100,0*
4135 Tekoča plačila drugim izvajalcem javnih služb, ki niso posredni proračunski uporabniki	5.000,00	5.000,00	5.000,00	100,0
0015040 ODVAJANJE IN ČIŠČENJE ODPADNIH VODA DRAVA	*800,00*	*0,00*	*0,00*	*---*
4022 Energija, voda, komunalne storitve in komunikacije	800,00	0,00	0,00	---
0015045 AGLOMERACIJA 10991 ZG.VIŽINGA - RADLJE	*3.616.039,17*	*0,00*	*0,00*	*---*
4029 Drugi operativni odhodki	9.040,61	0,00	0,00	---
4204 Novogradnje, rekonstrukcije in adaptacije	3.548.689,17	0,00	0,00	---
4206 Nakup zemljišč in naravnih bogastev	40.000,00	0,00	0,00	---
4208 Študije o izvedljivosti projektov, projektna dokumentacija, nadzor in investicijski inženiring	18.309,39	0,00	0,00	---

4000 - OBČINSKA UPRAVA *v EUR*

PU/PPP/GPR/PPR/PP/K4	345 - 2REBAL24 (1)	351 - PR2025 (2)	352 - PR2026 (3)	Indeks (3)/(2)
0015051 AGLOMERACIJA POD 2000 PE	*0,00*	*60.000,00*	*200.000,00*	*333,3*
4204 Novogradnje, rekonstrukcije in adaptacije	0,00	0,00	200.000,00	---
4208 Študije o izvedljivosti projektov, projektna dokumentacija, nadzor in investicijski inženiring	0,00	60.000,00	0,00	0,0
1504 Upravljanje in nadzor vodnih virov	**24.000,00**	**538.706,30**	**10.000,00**	**1,9**
15049001 Načrtovanje, varstvo in urejanje voda	***24.000,00***	***538.706,30***	***10.000,00***	***1,9***
0015046 UREDITEV VODNIH BREŽIN - VODOTOKI	*24.000,00*	*10.000,00*	*10.000,00*	*100,0*
4204 Novogradnje, rekonstrukcije in adaptacije	24.000,00	10.000,00	10.000,00	100,0
0015052 UREJANJE METEORNE KANALIZACIJE	*0,00*	*363.706,30*	*0,00*	*0,0*
4204 Novogradnje, rekonstrukcije in adaptacije	0,00	363.706,30	0,00	0,0
0150291 POVEZOVANJE Z NARAVO–IMPLEMENTACIJA ZELENO-MODRIH REŠITEV	*0,00*	*165.000,00*	*0,00*	*0,0*
4208 Študije o izvedljivosti projektov, projektna dokumentacija, nadzor in investicijski inženiring	0,00	165.000,00	0,00	0,0
16 PROSTORSKO PLANIRANJE IN STANOVANJSKO KOMUNALNA DEJAVNOST	**1.676.348,96**	**1.767.593,00**	**1.283.365,36**	**72,6**
1602 Prostorsko in podeželsko planiranje in administracija	**172.740,00**	**140.000,00**	**140.000,00**	**100,0**
16029001 Urejanje in nadzor na področju geodetskih evidenc	***30.000,00***	***30.000,00***	***30.000,00***	***100,0***
0016020 GEODETSKE STORITVE	*30.000,00*	*30.000,00*	*30.000,00*	*100,0*
4208 Študije o izvedljivosti projektov, projektna dokumentacija, nadzor in investicijski inženiring	30.000,00	30.000,00	30.000,00	100,0
16029003 Prostorsko načrtovanje	***142.740,00***	***110.000,00***	***110.000,00***	***100,0***
0016022 PROSTORSKO NAČRTOVANJE	*40.000,00*	*40.000,00*	*40.000,00*	*100,0*
4208 Študije o izvedljivosti projektov, projektna dokumentacija, nadzor in investicijski inženiring	40.000,00	40.000,00	40.000,00	100,0
0016026 PROJEKTNA DOKUMENTACIJA	*102.740,00*	*70.000,00*	*70.000,00*	*100,0*
4208 Študije o izvedljivosti projektov, projektna dokumentacija, nadzor in investicijski inženiring	102.740,00	70.000,00	70.000,00	100,0

4000 - OBČINSKA UPRAVA *v EUR*

PU/PPP/GPR/PPR/PP/K4	345 - 2REBAL24 (1)	351 - PR2025 (2)	352 - PR2026 (3)	Indeks (3)/(2)
1603 Komunalna dejavnost	**1.341.698,96**	**1.188.098,00**	**816.955,36**	**68,8**
16039001 Oskrba z vodo	***331.300,00***	***426.135,06***	***384.300,00***	***90,2***
0015042 SOFINANCIRANJE VODOVODOV OBČANOV	*1.300,00*	*1.300,00*	*1.300,00*	*100,0*
4102 Subvencije privatnim podjetjem in zasebnikom	1.300,00	1.300,00	1.300,00	100,0
0015043 OSKRBA S PITNO VODO V POREČJU DRAVE 3. SKLOP	*30.000,00*	*112.019,16*	*0,00*	*0,0*
4206 Nakup zemljišč in naravnih bogastev	18.382,31	30.000,00	0,00	0,0
4208 Študije o izvedljivosti projektov, projektna dokumentacija, nadzor in investicijski inženiring	11.617,69	82.019,16	0,00	0,0
0015049 OSKRBA S PITNO VODO V POREČJU DRAVE 4. SKLOP	*0,00*	*82.815,90*	*83.000,00*	*100,2*
4208 Študije o izvedljivosti projektov, projektna dokumentacija, nadzor in investicijski inženiring	0,00	82.815,90	83.000,00	100,2
0160318 INV.VZDRŽEVANJE VODOVODOV	*170.000,00*	*100.000,00*	*170.000,00*	*170,0*
4205 Investicijsko vzdrževanje in obnove	170.000,00	100.000,00	170.000,00	170,0
0160319 VODOVOD DAJČMAN-KAJŽAR-REMŠNIK-KOZJI VRH,PODVELKA	*130.000,00*	*130.000,00*	*0,00*	*0,0*
4204 Novogradnje, rekonstrukcije in adaptacije	130.000,00	130.000,00	0,00	0,0
0160320 VODOVOD ŠT.JANŽ II. FAZA	*0,00*	*0,00*	*130.000,00*	*---*
4204 Novogradnje, rekonstrukcije in adaptacije	0,00	0,00	130.000,00	---
16039002 Urejanje pokopališč in pogrebna dejavnost	***56.409,75***	***48.337,36***	***48.337,36***	***100,0***
0160332 VZDRŽ. GROBNICE ZUPPANC	*600,00*	*600,00*	*600,00*	*100,0*
4135 Tekoča plačila drugim izvajalcem javnih služb, ki niso posredni proračunski uporabniki	600,00	600,00	600,00	100,0
0160334 UREJANJE IN VZDRŽEVANJE POKOPALIŠČ	*55.809,75*	*47.737,36*	*47.737,36*	*100,0*
4026 Poslovne najemnine in zakupnine	50,00	50,00	50,00	100,0
4135 Tekoča plačila drugim izvajalcem javnih služb, ki niso posredni proračunski uporabniki	9.542,52	47.687,36	47.687,36	100,0
4204 Novogradnje, rekonstrukcije in adaptacije	46.217,23	0,00	0,00	---
16039003 Objekti za rekreacijo	***562.042,56***	***333.138,00***	***96.263,00***	***28,9***
0160431 TRAVNATA POVRŠINA ZA VADBO	*7.192,40*	*6.263,00*	*6.263,00*	*100,0*
4026 Poslovne najemnine in zakupnine	7.192,40	6.263,00	6.263,00	100,0

4000 - OBČINSKA UPRAVA *v EUR*

PU/PPP/GPR/PPR/PP/K4	345 - 2REBAL24 (1)	351 - PR2025 (2)	352 - PR2026 (3)	Indeks (3)/(2)
0160443 AKTIVARIUM	*271.875,00*	*266.875,00*	*0,00*	*0,0*
4204 Novogradnje, rekonstrukcije in adaptacije	271.875,00	266.875,00	0,00	0,0
0160446 ASFALTIRANJE IGRIŠČ	*20.000,00*	*20.000,00*	*20.000,00*	*100,0*
4205 Investicijsko vzdrževanje in obnove	20.000,00	20.000,00	20.000,00	100,0
0160448 POSTAVITEV OTROŠKIH IGRAL	*0,00*	*40.000,00*	*70.000,00*	*175,0*
4202 Nakup opreme	0,00	30.000,00	70.000,00	233,3
4206 Nakup zemljišč in naravnih bogastev	0,00	10.000,00	0,00	0,0
0160449 VEČNAMENSKI ŠPORTNO REKREATIVNI PARK	*262.975,16*	*0,00*	*0,00*	*---*
4205 Investicijsko vzdrževanje in obnove	259.275,16	0,00	0,00	---
4208 Študije o izvedljivosti projektov, projektna dokumentacija, nadzor in investicijski inženiring	3.700,00	0,00	0,00	---
16039005 Druge komunalne dejavnosti	***391.946,65***	***380.487,58***	***288.055,00***	***75,7***
0016045 OSTALA KOMUNALA	*30.000,00*	*30.000,00*	*30.000,00*	*100,0*
4020 Pisarniški in splošni material in storitve	4.500,00	4.500,00	4.500,00	100,0
4022 Energija, voda, komunalne storitve in komunikacije	1.500,00	1.500,00	1.500,00	100,0
4025 Tekoče vzdrževanje	4.727,00	4.727,00	4.727,00	100,0
4026 Poslovne najemnine in zakupnine	2.273,00	2.273,00	2.273,00	100,0
4133 Tekoči transferi v javne zavode	3.000,00	3.000,00	3.000,00	100,0
4135 Tekoča plačila drugim izvajalcem javnih služb, ki niso posredni proračunski uporabniki	10.000,00	10.000,00	10.000,00	100,0
4202 Nakup opreme	4.000,00	4.000,00	4.000,00	100,0
0016046 JP KANALIZACIJA IN ČISTILNA NAPRAVA RADLJE	*359.446,65*	*347.487,58*	*255.055,00*	*73,4*
4135 Tekoča plačila drugim izvajalcem javnih služb, ki niso posredni proračunski uporabniki	359.446,65	347.487,58	255.055,00	73,4
0016048 ZAPUŠČENE ŽIVALI	*2.500,00*	*3.000,00*	*3.000,00*	*100,0*
4135 Tekoča plačila drugim izvajalcem javnih služb, ki niso posredni proračunski uporabniki	2.500,00	3.000,00	3.000,00	100,0
1605 Spodbujanje stanovanjske gradnje	**76.910,00**	**76.410,00**	**76.410,00**	**100,0**
16059002 Spodbujanje stanovanjske gradnje	***500,00***	***0,00***	***0,00***	***---***
0016056 GRADNJA STANOVANJ ZA STAREJŠE - PRISOJA	*500,00*	*0,00*	*0,00*	*---*
4208 Študije o izvedljivosti projektov, projektna dokumentacija, nadzor in investicijski inženiring	500,00	0,00	0,00	---

4000 - OBČINSKA UPRAVA *v EUR*

PU/PPP/GPR/PPR/PP/K4	345 - 2REBAL24 (1)	351 - PR2025 (2)	352 - PR2026 (3)	Indeks (3)/(2)
16059003 Drugi programi na stanovanjskem področju	***76.410,00***	***76.410,00***	***76.410,00***	***100,0***
0016054 UPRAVLJANJE STANOVANJ	*76.410,00*	*76.410,00*	*76.410,00*	*100,0*
4022 Energija, voda, komunalne storitve in komunikacije	3.200,00	3.200,00	3.200,00	100,0
4025 Tekoče vzdrževanje	24.110,00	24.110,00	24.110,00	100,0
4093 Sredstva za posebne namene	20.000,00	20.000,00	20.000,00	100,0
4119 Drugi transferi posameznikom	1.500,00	1.500,00	1.500,00	100,0
4205 Investicijsko vzdrževanje in obnove	27.600,00	27.600,00	27.600,00	100,0
1606 Upravljanje in razpolaganje z zemljišči (javno dobro, kmetijska, gozdna in stavbna zemljišča)	**85.000,00**	**363.085,00**	**250.000,00**	**68,9**
16069002 Nakup zemljišč	***85.000,00***	***363.085,00***	***250.000,00***	***68,9***
0016029 NAKUP ZEMLJIŠČ	*85.000,00*	*363.085,00*	*250.000,00*	*68,9*
4206 Nakup zemljišč in naravnih bogastev	85.000,00	363.085,00	250.000,00	68,9
17 ZDRAVSTVENO VARSTVO	**7.520,66**	**33.037,14**	**15.468,00**	**46,8**
1702 Primarno zdravstvo	**1.000,00**	**9.970,00**	**10.468,00**	**105,0**
17029001 Dejavnost zdravstvenih domov	***1.000,00***	***9.970,00***	***10.468,00***	***105,0***
0017029 PROSTORSKA REŠITEV ZDRAVSTVENEGA DOMA	*1.000,00*	*9.970,00*	*10.468,00*	*105,0*
4208 Študije o izvedljivosti projektov, projektna dokumentacija, nadzor in investicijski inženiring	1.000,00	0,00	0,00	---
4323 Investicijski transferi javnim zavodom	0,00	9.970,00	10.468,00	105,0
1707 Drugi programi na področju zdravstva	**6.520,66**	**23.067,14**	**5.000,00**	**21,7**
17079001 Nujno zdravstveno varstvo	***6.520,66***	***23.067,14***	***5.000,00***	***21,7***
0017070 SOF. DEŽURNA SLUŽBA	*0,00*	*18.067,14*	*0,00*	*0,0*
4133 Tekoči transferi v javne zavode	0,00	18.067,14	0,00	0,0
0017077 DEFIBRILATORJI	*6.520,66*	*5.000,00*	*5.000,00*	*100,0*
4020 Pisarniški in splošni material in storitve	6.520,66	5.000,00	5.000,00	100,0

4000 - OBČINSKA UPRAVA *v EUR*

PU/PPP/GPR/PPR/PP/K4	345 - 2REBAL24 (1)	351 - PR2025 (2)	352 - PR2026 (3)	Indeks (3)/(2)
18 KULTURA, ŠPORT IN NEVLADNE ORGANIZACIJE	**2.575.066,71**	**4.144.330,78**	**645.608,29**	**15,6**
1802 Ohranjanje kulturne dediščine	**2.151.278,59**	**3.687.842,84**	**183.648,00**	**5,0**
18029001 Nepremična kulturna dediščina	***2.151.278,59***	***3.637.842,84***	***183.648,00***	***5,1***
0018023 KOROŠKI POKRAJINSKI MUZEJ	*38.458,59*	*514.442,72*	*163.648,00*	*31,8*
4133 Tekoči transferi v javne zavode	38.458,59	48.442,72	63.648,00	131,4
4202 Nakup opreme	0,00	100.000,00	100.000,00	100,0
4205 Investicijsko vzdrževanje in obnove	0,00	366.000,00	0,00	0,0
0018024 DVOREC RADLJE - KULTURNO SREDIŠČE ZG.DRAVSKE DOLINE	*2.106.720,00*	*2.033.083,85*	*0,00*	*0,0*
4204 Novogradnje, rekonstrukcije in adaptacije	1.906.860,00	1.998.104,31	0,00	0,0
4208 Študije o izvedljivosti projektov, projektna dokumentacija, nadzor in investicijski inženiring	199.860,00	34.979,54	0,00	0,0
0018029 OBNOVA KALVARIJE IN MARIJINEGA ZNAMENJA V RADLJAH	*6.100,00*	*20.000,00*	*20.000,00*	*100,0*
4205 Investicijsko vzdrževanje in obnove	6.100,00	20.000,00	20.000,00	100,0
0180300 UREDITEV PARKA PRI DVORCU	*0,00*	*1.070.316,27*	*0,00*	*0,0*
4202 Nakup opreme	0,00	4.748,85	0,00	0,0
4204 Novogradnje, rekonstrukcije in adaptacije	0,00	957.528,59	0,00	0,0
4208 Študije o izvedljivosti projektov, projektna dokumentacija, nadzor in investicijski inženiring	0,00	108.038,83	0,00	0,0
18029002 Premična kulturna dediščina	***0,00***	***50.000,00***	***0,00***	***0,0***
0180290 ODKUP ZBIRKE HAJNC	*0,00*	*50.000,00*	*0,00*	*0,0*
4202 Nakup opreme	0,00	50.000,00	0,00	0,0
1803 Programi v kulturi	**252.237,73**	**275.425,31**	**279.090,31**	**101,3**
18039001 Knjižničarstvo in založništvo	***145.107,00***	***156.098,00***	***157.763,00***	***101,1***
0018030 KNJIŽNICA PLAČE	*90.059,00*	*99.860,00*	*99.860,00*	*100,0*
4133 Tekoči transferi v javne zavode	90.059,00	99.860,00	99.860,00	100,0
0018033 KNJIŽNICA PREHRANA IN PREVOZ ZAPOSLENIH	*6.206,00*	*6.118,00*	*6.118,00*	*100,0*
4133 Tekoči transferi v javne zavode	6.206,00	6.118,00	6.118,00	100,0

4000 - OBČINSKA UPRAVA *v EUR*

PU/PPP/GPR/PPR/PP/K4	345 - 2REBAL24 (1)	351 - PR2025 (2)	352 - PR2026 (3)	Indeks (3)/(2)
0018038 KNJIŽNICA MATERIALNI STROŠKI	*38.842,00*	*40.120,00*	*41.785,00*	*104,2*
4133 Tekoči transferi v javne zavode	38.842,00	40.120,00	41.785,00	104,2
0018039 KNJIŽNICA NAKUP KNJIG	*10.000,00*	*10.000,00*	*10.000,00*	*100,0*
4323 Investicijski transferi javnim zavodom	10.000,00	10.000,00	10.000,00	100,0
18039003 Ljubiteljska kultura	***36.516,73***	***40.713,31***	***40.713,31***	***100,0***
0018041 SKLAD LJUB.KULTURE SOFIN.	*4.508,00*	*4.508,00*	*4.508,00*	*100,0*
4132 Tekoči transferi v javne sklade	4.508,00	4.508,00	4.508,00	100,0
0018042 STROKOVNI DELAVEC JSKD	*5.407,59*	*6.944,06*	*6.944,06*	*100,0*
4132 Tekoči transferi v javne sklade	5.407,59	6.944,06	6.944,06	100,0
0018044 PROGRAMI KULTURNIH DRUŠTEV	*21.280,91*	*23.409,00*	*23.409,00*	*100,0*
4120 Tekoči transferi nepridobitnim organizacijam in ustanovam	21.280,91	23.409,00	23.409,00	100,0
0180444 PROJEKT ZALOŽNIŠTVA, NAKUP OPREME IN PREVOZI	*5.320,23*	*5.852,25*	*5.852,25*	*100,0*
4120 Tekoči transferi nepridobitnim organizacijam in ustanovam	5.320,23	5.852,25	5.852,25	100,0
18039005 Drugi programi v kulturi	***70.614,00***	***78.614,00***	***80.614,00***	***102,5***
0018046 PRIREDITVE OB OBČINSKEM PRAZNIKU	*39.014,00*	*39.014,00*	*39.014,00*	*100,0*
4020 Pisarniški in splošni material in storitve	11.498,45	11.498,45	11.498,45	100,0
4133 Tekoči transferi v javne zavode	27.515,55	27.515,55	27.515,55	100,0
0180437 DRUGE PRIREDITVE	*31.600,00*	*39.600,00*	*41.600,00*	*105,1*
4020 Pisarniški in splošni material in storitve	1.000,00	1.000,00	1.000,00	100,0
4133 Tekoči transferi v javne zavode	30.600,00	38.600,00	40.600,00	105,2
1804 Podpora posebnim skupinam	**97.394,39**	**94.541,03**	**96.348,38**	**101,9**
18049004 Programi drugih posebnih skupin	***97.394,39***	***94.541,03***	***96.348,38***	***101,9***
0180400 SOF.ZDRAV.PROGRAMI DRUŠTEV	*5.025,23*	*5.527,75*	*5.527,75*	*100,0*
4120 Tekoči transferi nepridobitnim organizacijam in ustanovam	5.025,23	5.527,75	5.527,75	100,0

4000 - OBČINSKA UPRAVA *v EUR*

PU/PPP/GPR/PPR/PP/K4	345 - 2REBAL24 (1)	351 - PR2025 (2)	352 - PR2026 (3)	Indeks (3)/(2)
0180410 SOFINANCIRANJE RAZNIH DRUŠTEV IN ORG.	*9.611,71*	*10.572,88*	*10.572,88*	*100,0*
4120 Tekoči transferi nepridobitnim organizacijam in ustanovam	9.611,71	10.572,88	10.572,88	100,0
0180430 OBČINA PO MERI INVALIDOV	*3.000,00*	*3.000,00*	*3.000,00*	*100,0*
4020 Pisarniški in splošni material in storitve	3.000,00	3.000,00	3.000,00	100,0
0180432 OTROKOM PRIJAZNO UNICEFOVO MESTO	*47.746,81*	*49.683,84*	*51.491,19*	*103,6*
4020 Pisarniški in splošni material in storitve	4.500,00	4.500,00	4.500,00	100,0
4133 Tekoči transferi v javne zavode	43.246,81	45.183,84	46.991,19	104,0
0180433 STAROSTI PRIJAZNA OBČINA	*18.254,08*	*9.500,00*	*9.500,00*	*100,0*
4020 Pisarniški in splošni material in storitve	9.500,00	9.500,00	9.500,00	100,0
4022 Energija, voda, komunalne storitve in komunikacije	570,00	0,00	0,00	---
4023 Prevozni stroški in storitve	110,00	0,00	0,00	---
4026 Poslovne najemnine in zakupnine	8.074,08	0,00	0,00	---
0180434 MLADIM PRIJAZNA OBČINA	*9.000,00*	*11.500,00*	*11.500,00*	*100,0*
4020 Pisarniški in splošni material in storitve	500,00	500,00	500,00	100,0
4120 Tekoči transferi nepridobitnim organizacijam in ustanovam	5.500,00	11.000,00	11.000,00	100,0
4323 Investicijski transferi javnim zavodom	3.000,00	0,00	0,00	---
0180439 PROSTOVOLJSTVU PRIJAZNA OBČINA	*500,00*	*500,00*	*500,00*	*100,0*
4029 Drugi operativni odhodki	500,00	500,00	500,00	100,0
0180442 ZDRAVA MESTA	*4.256,56*	*4.256,56*	*4.256,56*	*100,0*
4029 Drugi operativni odhodki	4.256,56	4.256,56	4.256,56	100,0
1805 Šport in prostočasne aktivnosti	**74.156,00**	**86.521,60**	**86.521,60**	**100,0**
18059001 Programi športa	***74.156,00***	***86.521,60***	***86.521,60***	***100,0***
0018050 ŠPORTNI PROGRAMI	*72.000,00*	*79.200,00*	*79.200,00*	*100,0*
4120 Tekoči transferi nepridobitnim organizacijam in ustanovam	72.000,00	79.200,00	79.200,00	100,0
0018052 VZDRŽEVANJE PLANINSKIH POTI	*656,00*	*721,60*	*721,60*	*100,0*
4025 Tekoče vzdrževanje	656,00	721,60	721,60	100,0

PU/PPP/GPR/PPR/PP/K4	345 - 2REBAL24 (1)	351 - PR2025 (2)	352 - PR2026 (3)	Indeks (3)/(2)
0018053 VZDRŽEVANJE VODNE UČNE POTI DOBRAVA	*500,00*	*550,00*	*550,00*	*100,0*
4025 Tekoče vzdrževanje	500,00	550,00	550,00	100,0
0018055 VZDRŽEVANJE VODNE UČNE POTI VUHRED	*500,00*	*550,00*	*550,00*	*100,0*
4025 Tekoče vzdrževanje	500,00	550,00	550,00	100,0
0018057 LOVSKA UČNA POT	*500,00*	*500,00*	*500,00*	*100,0*
4025 Tekoče vzdrževanje	500,00	500,00	500,00	100,0
0018058 GOZDNA UČNA POT	*0,00*	*5.000,00*	*5.000,00*	*100,0*
4025 Tekoče vzdrževanje	0,00	5.000,00	5.000,00	100,0
19 IZOBRAŽEVANJE	**2.537.742,63**	**2.263.113,55**	**2.341.912,79**	**103,5**
1902 Varstvo in vzgoja predšolskih otrok	**1.167.819,95**	**1.014.915,83**	**1.054.246,40**	**103,9**
19029001 Vrtci	***1.167.819,95***	***1.014.915,83***	***1.054.246,40***	***103,9***
0019029 SUBVENCIJE VZGOJNIN VVZ RADLJE	*790.013,45*	*814.476,65*	*845.864,84*	*103,9*
4119 Drugi transferi posameznikom	790.013,45	814.476,65	845.864,84	103,9
0019045 POPUSTI PRI PLAČILU RAZLIKE MED CENO PROGRAMOV IN PLAČILI STARŠEV	*90.793,41*	*107.692,88*	*115.635,26*	*107,4*
4119 Drugi transferi posameznikom	90.793,41	107.692,88	115.635,26	107,4
0190290 SUBVENCIJE VZGOJNIN ZUNANJI VVZ	*75.000,00*	*80.600,00*	*80.600,00*	*100,0*
4119 Drugi transferi posameznikom	74.402,69	80.000,00	80.000,00	100,0
4133 Tekoči transferi v javne zavode	597,31	600,00	600,00	100,0
0190291 BOLNIŠN.ODDELEK VRTCA	*2.137,78*	*2.146,30*	*2.146,30*	*100,0*
4133 Tekoči transferi v javne zavode	2.137,78	2.146,30	2.146,30	100,0
0190295 INVESTICIJE IN INV.VZDRŽEVANJE VRTEC	*209.875,31*	*10.000,00*	*10.000,00*	*100,0*
4204 Novogradnje, rekonstrukcije in adaptacije	177.370,31	0,00	0,00	---
4208 Študije o izvedljivosti projektov, projektna dokumentacija, nadzor in investicijski inženiring	12.505,00	0,00	0,00	---
4323 Investicijski transferi javnim zavodom	20.000,00	10.000,00	10.000,00	100,0

4000 - OBČINSKA UPRAVA *v EUR*

PU/PPP/GPR/PPR/PP/K4	345 - 2REBAL24 (1)	351 - PR2025 (2)	352 - PR2026 (3)	Indeks (3)/(2)
1903 Primarno in sekundarno izobraževanje	**197.226,12**	**199.726,71**	**372.860,45**	**186,7**
19039001 Osnovno šolstvo	***143.642,15***	***148.329,55***	***139.867,18***	***94,3***
0019030 OŠ RADLJE MAT.STR.	*119.362,15*	*119.362,15*	*119.362,15*	*100,0*
4133 Tekoči transferi v javne zavode	119.362,15	119.362,15	119.362,15	100,0
0019031 ŠOLSKA TEKMOVANJA OŠ RADLJE	*1.038,77*	*1.073,05*	*1.097,73*	*102,3*
4133 Tekoči transferi v javne zavode	1.038,77	1.073,05	1.097,73	102,3
0019032 PROJEKTNO DELO OŠ RADLJE	*545,37*	*563,37*	*576,32*	*102,3*
4133 Tekoči transferi v javne zavode	545,37	563,37	576,32	102,3
0019042 OŠ ENOTA S PRILAGOJENIM PROGRAMOM	*7.344,65*	*5.000,00*	*5.000,00*	*100,0*
4133 Tekoči transferi v javne zavode	7.344,65	5.000,00	5.000,00	100,0
0019043 TRETJA OŠ SLOVENJ GRADEC	*1.222,54*	*1.042,43*	*1.042,43*	*100,0*
4133 Tekoči transferi v javne zavode	1.222,54	1.042,43	1.042,43	100,0
0019047 OSNOVNA ŠOLA GUSTAVA ŠILIHA MARIBOR	*1.615,04*	*618,12*	*618,12*	*100,0*
4133 Tekoči transferi v javne zavode	1.615,04	618,12	618,12	100,0
0019048 INVESTICIJE IN INVESTICIJSKO VZDRŽEVANJE OŠ RADLJE	*11.500,00*	*20.000,00*	*11.500,00*	*57,5*
4323 Investicijski transferi javnim zavodom	11.500,00	20.000,00	11.500,00	57,5
0019059 OSNOVNA ŠOLA CVETKA GOLARJA LJUTOMER	*1.013,63*	*670,43*	*670,43*	*100,0*
4133 Tekoči transferi v javne zavode	1.013,63	670,43	670,43	100,0
19039002 Glasbeno šolstvo	***53.583,97***	***51.397,16***	***232.993,27***	***453,3***
0019037 GLASBENA ŠOLA PREHRANA IN PREVOZ DELAVCEV	*21.589,23*	*22.452,80*	*23.350,91*	*104,0*
4133 Tekoči transferi v javne zavode	21.589,23	22.452,80	23.350,91	104,0
0019038 GLASBENA ŠOLA MATER.STR.	*27.373,36*	*27.373,36*	*27.373,36*	*100,0*
4133 Tekoči transferi v javne zavode	27.373,36	27.373,36	27.373,36	100,0
0019046 NADSTANDARNI PROGRAM TROBILA	*2.513,60*	*1.571,00*	*1.571,00*	*100,0*
4133 Tekoči transferi v javne zavode	2.513,60	1.571,00	1.571,00	100,0

4000 - OBČINSKA UPRAVA *v EUR*

PU/PPP/GPR/PPR/PP/K4	345 - 2REBAL24 (1)	351 - PR2025 (2)	352 - PR2026 (3)	Indeks (3)/(2)
0019066 GLASB.ŠOLA-ZAVOD A.M.SLOMŠKA	*2.107,78*	*0,00*	*0,00*	*---*
4133 Tekoči transferi v javne zavode	2.107,78	0,00	0,00	---
0190390 INVESTICIJE IN INVEST. VZDRŽEVANJE GLASBENE ŠOLE	*0,00*	*0,00*	*180.698,00*	*---*
4205 Investicijsko vzdrževanje in obnove	0,00	0,00	180.698,00	---
1905 Drugi izobraževalni programi	**605.093,00**	**668.907,14**	**715.395,32**	**107,0**
19059002 Druge oblike izobraževanja	***605.093,00***	***668.907,14***	***715.395,32***	***107,0***
0019052 ZAVOD ZA ŠPORT, KULTURO, TURIZEM IN MLADE RADLJE	*244.505,00*	*278.266,72*	*289.766,72*	*104,1*
4133 Tekoči transferi v javne zavode	244.505,00	278.266,72	289.766,72	104,1
0019053 MAHRENBERŠKI CENTER	*65.005,00*	*51.065,50*	*51.065,50*	*100,0*
4133 Tekoči transferi v javne zavode	65.005,00	51.065,50	51.065,50	100,0
0019054 ŠKTM - ŠPORTNA DVORANA	*121.023,00*	*121.015,92*	*116.004,10*	*95,9*
4020 Pisarniški in splošni material in storitve	1.105,92	1.105,92	1.105,92	100,0
4022 Energija, voda, komunalne storitve in komunikacije	556,08	556,00	556,00	100,0
4133 Tekoči transferi v javne zavode	99.353,00	99.354,00	114.342,18	115,1
4205 Investicijsko vzdrževanje in obnove	20.008,00	20.000,00	0,00	0,0
0019055 ŠKTM - VZDRŽEVANJE ŠPORTNIH IN DRUGIH OBJEKTOV	*101.360,00*	*120.359,00*	*155.359,00*	*129,1*
4133 Tekoči transferi v javne zavode	86.860,00	120.359,00	155.359,00	129,1
4323 Investicijski transferi javnim zavodom	14.500,00	0,00	0,00	---
0019056 VEČGENERACIJSKI CENTER	*2.000,00*	*0,00*	*0,00*	*---*
4133 Tekoči transferi v javne zavode	2.000,00	0,00	0,00	---
0019057 ŠKTM TURIZEM TIC	*71.200,00*	*98.200,00*	*103.200,00*	*105,1*
4133 Tekoči transferi v javne zavode	71.200,00	73.200,00	78.200,00	106,8
4323 Investicijski transferi javnim zavodom	0,00	25.000,00	25.000,00	100,0

4000 - OBČINSKA UPRAVA *v EUR*

PU/PPP/GPR/PPR/PP/K4	345 - 2REBAL24 (1)	351 - PR2025 (2)	352 - PR2026 (3)	Indeks (3)/(2)
1906 Pomoči šolajočim	**567.603,56**	**379.563,87**	**199.410,62**	**52,5**
19069001 Pomoči v osnovnem šolstvu	***560.690,31***	***372.650,62***	***193.050,62***	***51,8***
0019060 ZIMSKA ŠOLA V NARAVI	*6.810,46*	*5.170,77*	*5.170,77*	*100,0*
4119 Drugi transferi posameznikom	6.810,46	5.170,77	5.170,77	100,0
0019061 LETNA ŠOLA V NARAVI	*3.879,85*	*3.879,85*	*3.879,85*	*100,0*
4119 Drugi transferi posameznikom	3.879,85	3.879,85	3.879,85	100,0
0019062 REGRESIRANJE PREVOZOV UČENCEV	*550.000,00*	*363.600,00*	*184.000,00*	*50,6*
4119 Drugi transferi posameznikom	550.000,00	330.000,00	100.000,00	30,3
4135 Tekoča plačila drugim izvajalcem javnih služb, ki niso posredni proračunski uporabniki	0,00	33.600,00	84.000,00	250,0
19069002 Pomoči v srednjem šolstvu	***360,00***	***360,00***	***360,00***	***100,0***
0190620 SREDNJA ŠOLA GIMNAZIJA RAVNE PROJEKT MRK	*360,00*	*360,00*	*360,00*	*100,0*
4133 Tekoči transferi v javne zavode	360,00	360,00	360,00	100,0
19069003 Štipendije	***6.553,25***	***6.553,25***	***6.000,00***	***91,6***
0019064 ŠTIPENDIJE	*6.553,25*	*6.553,25*	*6.000,00*	*91,6*
4117 Štipendije	6.553,25	6.553,25	6.000,00	91,6
20 SOCIALNO VARSTVO	**686.736,99**	**774.515,00**	**774.515,00**	**100,0**
2002 Varstvo otrok in družine	**15.269,73**	**15.500,00**	**15.500,00**	**100,0**
20029001 Drugi programi v pomoč družini	***15.269,73***	***15.500,00***	***15.500,00***	***100,0***
0020044 PRISP.NOVOROJENCE	*9.000,00*	*9.000,00*	*9.000,00*	*100,0*
4111 Družinski prejemki in starševska nadomestila	9.000,00	9.000,00	9.000,00	100,0
0020054 LETOVANJE OTROK	*6.269,73*	*6.500,00*	*6.500,00*	*100,0*
4120 Tekoči transferi nepridobitnim organizacijam in ustanovam	6.269,73	6.500,00	6.500,00	100,0

4000 - OBČINSKA UPRAVA *v EUR*

PU/PPP/GPR/PPR/PP/K4	345 - 2REBAL24 (1)	351 - PR2025 (2)	352 - PR2026 (3)	Indeks (3)/(2)
2004 Izvajanje programov socialnega varstva	**671.467,26**	**759.015,00**	**759.015,00**	**100,0**
20049003 Socialno varstvo starih	***632.969,26***	***720.000,00***	***720.000,00***	***100,0***
0020041 ZAVOD. OSKRBNINE	*364.754,26*	*370.000,00*	*370.000,00*	*100,0*
4119 Drugi transferi posameznikom	364.754,26	370.000,00	370.000,00	100,0
0020042 POMOČ NA DOMU	*268.215,00*	*340.000,00*	*340.000,00*	*100,0*
4119 Drugi transferi posameznikom	268.215,00	340.000,00	340.000,00	100,0
0020055 DOLGOTRAJNA OSKRBA	*0,00*	*10.000,00*	*10.000,00*	*100,0*
4119 Drugi transferi posameznikom	0,00	10.000,00	10.000,00	100,0
20049004 Socialno varstvo materialno ogroženih	***24.000,00***	***24.000,00***	***24.000,00***	***100,0***
0020039 DONIRANA HRANA	*6.000,00*	*6.000,00*	*6.000,00*	*100,0*
4133 Tekoči transferi v javne zavode	6.000,00	6.000,00	6.000,00	100,0
0020043 ENKRATNE DENARNE POMOČI	*1.000,00*	*1.000,00*	*1.000,00*	*100,0*
4112 Transferi za zagotavljanje socialne varnosti	1.000,00	1.000,00	1.000,00	100,0
0020045 SUBVENCIJE NAJEMNIN	*17.000,00*	*17.000,00*	*17.000,00*	*100,0*
4119 Drugi transferi posameznikom	17.000,00	17.000,00	17.000,00	100,0
20049006 Socialno varstvo drugih ranljivih skupin	***14.498,00***	***15.015,00***	***15.015,00***	***100,0***
0020049 RDEČI KRIŽ OO RADLJE	*14.498,00*	*15.015,00*	*15.015,00*	*100,0*
4120 Tekoči transferi nepridobitnim organizacijam in ustanovam	14.498,00	15.015,00	15.015,00	100,0
22 SERVISIRANJE JAVNEGA DOLGA	**274.500,00**	**279.793,76**	**253.441,22**	**90,6**
2201 Servisiranje javnega dolga	**274.500,00**	**279.793,76**	**253.441,22**	**90,6**
22019001 Obveznosti iz naslova financiranja izvrševanja proračuna - domače zadolževanje	***274.500,00***	***279.793,76***	***253.441,22***	***90,6***
0022012 POSLOVNE BANKE	*270.000,00*	*279.589,89*	*253.441,22*	*90,7*
4031 Plačila obresti od kreditov - bankam	270.000,00	279.589,89	253.441,22	90,7

4000 - OBČINSKA UPRAVA *v EUR*

PU/PPP/GPR/PPR/PP/K4	345 - 2REBAL24 (1)	351 - PR2025 (2)	352 - PR2026 (3)	Indeks (3)/(2)
0022020 EKO SKLAD RS ODPL.DOMAČEGA DOLGA	*4.500,00*	*203,87*	*0,00*	*0,0*
4029 Drugi operativni odhodki	1.500,00	0,00	0,00	---
4031 Plačila obresti od kreditov - bankam	3.000,00	203,87	0,00	0,0
23 INTERVENCIJSKI PROGRAMI IN OBVEZNOSTI	**3.150.382,60**	**6.022.862,98**	**1.316.092,00**	**21,9**
2302 Posebna proračunska rezerva in programi pomoči v primerih nesreč	**3.120.382,60**	**5.992.862,98**	**1.286.092,00**	**21,5**
23029001 Rezerva občine	***15.000,00***	***15.000,00***	***15.000,00***	***100,0***
0023020 PRORAČUNSKA REZERVA	*15.000,00*	*15.000,00*	*15.000,00*	*100,0*
4025 Tekoče vzdrževanje	13.000,00	0,00	0,00	---
4091 Proračunska rezerva	2.000,00	15.000,00	15.000,00	100,0
23029002 Posebni programi pomoči v primerih nesreč	***3.105.382,60***	***5.977.862,98***	***1.271.092,00***	***21,3***
0002302 NARAVNE NESREČE 4.8.2023	*3.105.382,60*	*5.428.908,00*	*1.171.092,00*	*21,6*
4204 Novogradnje, rekonstrukcije in adaptacije	2.978.908,13	5.378.908,00	1.121.092,00	20,8
4208 Študije o izvedljivosti projektov, projektna dokumentacija, nadzor in investicijski inženiring	126.474,47	50.000,00	50.000,00	100,0
0023023 SANACIJA GOZDNIH CEST	*0,00*	*548.954,98*	*100.000,00*	*18,2*
4204 Novogradnje, rekonstrukcije in adaptacije	0,00	548.954,98	100.000,00	18,2
2303 Splošna proračunska rezervacija	**30.000,00**	**30.000,00**	**30.000,00**	**100,0**
23039001 Splošna proračunska rezervacija	***30.000,00***	***30.000,00***	***30.000,00***	***100,0***
0023030 TEKOČA PRORAČUNSKA REZERVA	*30.000,00*	*30.000,00*	*30.000,00*	*100,0*
4090 Splošna proračunska rezervacija	27.059,80	30.000,00	30.000,00	100,0
4091 Proračunska rezerva	2.940,20	0,00	0,00	---

A. Bilanca odhodkov

4001 - SKUPNI OBČINSKI ORGAN *v EUR*

PU/PPP/GPR/PPR/PP/K4		345 - 2REBAL24 (1)	351 - PR2025 (2)	352 - PR2026 (3)	Indeks (3)/(2)
4001	**SKUPNI OBČINSKI ORGAN**	**115.688,03**	**115.688,03**	**115.688,03**	**100,0**
06	**LOKALNA SAMOUPRAVA**	**115.688,03**	**115.688,03**	**115.688,03**	**100,0**
0601	**Delovanje na področju lokalne samouprave ter koordinacija vladne in lokalne ravni**	**115.688,03**	**115.688,03**	**115.688,03**	**100,0**
06019003	***Povezovanje lokalnih skupnosti***	***115.688,03***	***115.688,03***	***115.688,03***	***100,0***
0006001	*SKUPNI OBČINSKI ORGANI*	*115.688,03*	*115.688,03*	*115.688,03*	*100,0*
4130	Tekoči transferi občinam	115.688,03	115.688,03	115.688,03	100,0

5000 - KRAJEVNE SKUPNOSTI *v EUR*

PU/PPP/GPR/PPR/PP/K4		345 - 2REBAL24 (1)	351 - PR2025 (2)	352 - PR2026 (3)	Indeks (3)/(2)
5000	**KRAJEVNE SKUPNOSTI**	**63.036,88**	**58.184,89**	**58.184,89**	**100,0**
06	**LOKALNA SAMOUPRAVA**	**63.036,88**	**58.184,89**	**58.184,89**	**100,0**
0602	**Sofinanciranje dejavnosti občin, ožjih delov občin in zvez občin**	**63.036,88**	**58.184,89**	**58.184,89**	**100,0**
06029001	***Delovanje ožjih delov občin***	***63.036,88***	***58.184,89***	***58.184,89***	***100,0***
0006006	*KS RADLJE*	*30.656,51*	*29.977,92*	*29.977,92*	*100,0*
4020	Pisarniški in splošni material in storitve	4.329,39	6.400,00	6.400,00	100,0
4022	Energija, voda, komunalne storitve in komunikacije	700,00	811,32	811,32	100,0
4025	Tekoče vzdrževanje	58,00	58,00	58,00	100,0
4029	Drugi operativni odhodki	4.905,00	8.978,60	8.978,60	100,0
4205	Investicijsko vzdrževanje in obnove	20.664,12	13.730,00	13.730,00	100,0
0006007	*KS VUHRED*	*19.284,04*	*15.112,69*	*15.112,69*	*100,0*
4020	Pisarniški in splošni material in storitve	3.080,00	2.565,00	2.565,00	100,0
4022	Energija, voda, komunalne storitve in komunikacije	3.100,00	3.430,00	3.430,00	100,0
4025	Tekoče vzdrževanje	420,00	350,00	350,00	100,0
4029	Drugi operativni odhodki	2.605,00	2.715,00	2.715,00	100,0
4120	Tekoči transferi nepridobitnim organizacijam in ustanovam	2.500,00	1.600,00	1.600,00	100,0
4205	Investicijsko vzdrževanje in obnove	7.579,04	4.452,69	4.452,69	100,0
0006008	*KS REMŠNIK*	*7.012,33*	*6.928,32*	*6.928,32*	*100,0*
4020	Pisarniški in splošni material in storitve	1.704,00	2.200,00	2.200,00	100,0
4022	Energija, voda, komunalne storitve in komunikacije	1.715,75	2.200,00	2.200,00	100,0
4029	Drugi operativni odhodki	462,58	600,00	600,00	100,0
4120	Tekoči transferi nepridobitnim organizacijam in ustanovam	1.000,00	800,00	800,00	100,0
4202	Nakup opreme	300,00	0,00	0,00	---
4205	Investicijsko vzdrževanje in obnove	1.830,00	1.128,32	1.128,32	100,0
0006009	*KS SV. ANTON*	*6.084,00*	*6.165,96*	*6.165,96*	*100,0*
4020	Pisarniški in splošni material in storitve	596,50	3.434,56	3.434,56	100,0
4022	Energija, voda, komunalne storitve in komunikacije	140,00	153,24	153,24	100,0
4025	Tekoče vzdrževanje	245,00	0,00	0,00	---
4029	Drugi operativni odhodki	2,50	0,00	0,00	---
4120	Tekoči transferi nepridobitnim organizacijam in ustanovam	2.000,00	0,00	0,00	---
4205	Investicijsko vzdrževanje in obnove	3.100,00	2.578,16	2.578,16	100,0

A. Bilanca odhodkov

5000 - KRAJEVNE SKUPNOSTI *v EUR*

PU/PPP/GPR/PPR/PP/K4	345 - 2REBAL24 (1)	351 - PR2025 (2)	352 - PR2026 (3)	Indeks (3)/(2)

C. Račun financiranja

4000 - OBČINSKA UPRAVA *v EUR*

PU/PPP/GPR/PPR/PP/K4		345 - 2REBAL24 (1)	351 - PR2025 (2)	352 - PR2026 (3)	Indeks (3)/(2)
4000	**OBČINSKA UPRAVA**	**643.896,07**	**731.915,81**	**637.477,71**	**87,1**
22	**SERVISIRANJE JAVNEGA DOLGA**	**643.896,07**	**731.915,81**	**637.477,71**	**87,1**
2201	**Servisiranje javnega dolga**	**643.896,07**	**731.915,81**	**637.477,71**	**87,1**
22019001	***Obveznosti iz naslova financiranja izvrševanja proračuna - domače zadolževanje***	***643.896,07***	***731.915,81***	***637.477,71***	***87,1***
0022012	*POSLOVNE BANKE*	*580.875,90*	*677.797,86*	*603.452,53*	*89,0*
5501	Odplačila kreditov bankam	580.875,90	677.797,86	603.452,53	89,0
0022013	*STANOVANJSKI SKLAD RS, JAVNI SKLAD*	*28.977,97*	*20.092,77*	*0,00*	*0,0*
5501	Odplačila kreditov bankam	28.977,97	20.092,77	0,00	0,0
0022015	*MGRT-POVRATNA SREDSTVA*	*34.042,20*	*34.025,18*	*34.025,18*	*100,0*
5503	Odplačila kreditov drugim domačim kreditodajalcem	34.042,20	34.025,18	34.025,18	100,0

LETO 26

OBRAZLOŽITVE PRORAČUNA OBČINE RADLJE OB DRAVI

ZA LETO 2026

Občina Radlje ob Dravi, Mariborska cesta 7, 2360 Radlje ob Dravi

KAZALO

UVOD 6

PLANSKA IZHODIŠČA ZA PRIPRAVO PREDLOGA PRORAČUNA 2025 11

OBRAZLOŽITEV SPLOŠNEGA DELA PRORAČUNA 13

BILANCA PRIHODKOV IN ODHODKOV 13

PRIHODKI 13

TEKOČI PRIHODKI 13

DAVČNI PRIHODKI 14

NEDAVČNI PRIHODKI 14

KAPITALSKI PRIHODKI 15

PREJETE DONACIJE 15

TRANSFERNI PRIHODKI 16

ODHODKI 17

TEKOČI ODHODKI (40) 17

TEKOČI TRANSFERI (41) 18

INVESTICIJSKI ODHODKI (42) 19

INVESTICIJSKI TRANSFERI (43) 20

RAČUN FINANČNIH TERJATEV IN NALOŽB 20

PREJETA VRAČILA DANIH POSOJIL (750) 21

PRODAJA KAPITALSKIH DELEŽEV (751) 21

DANA POSOJILA IN POVEČANJE KAPITALSKIH DELEŽEV 21

RAČUN FINANCIRANJA 21

OBRAZLOŽITEV POSEBNEGA DELA PRORAČUNA 23

1000 – občinski svet 24

01 POLITIČNI SISTEM 24

Program 0101 Politični sistem 25

01019001 Dejavnost občinskega sveta 25

01019002 Izvedba in nadzor volitev in referendumov 25

2000 – nadzorni odbor 26

02 EKONOMSKA IN FISKALNA ADMINISTRACIJA 26

Program 0203 Fiskalni nadzor 26
02039001 Dejavnost nadzornega odbora 26

3000 – župan in podžupani 27

01 POLITIČNI SISTEM 27

Program 0101 Politični sistem 27
01019003 Dejavnost župana in podžupanov 27

4000 – občinska uprava 29

02 EKONOMSKA IN FISKALNA ADMINISTRACIJA 29

Program 0202 Urejanje na področju fiskalne politike 29
02029001 Urejanje na področju fiskalne politike 29

Program 0203 Fiskalni nadzor 29
02039001 Dejavnost nadzornega odbora 29

06 LOKALNA SAMOUPRAVA 29

Program 0601 Delovanje na področju lokalne samouprave ter koordinacija vladne in lokalne ravni 30
06019002 Nacionalno združenje lokalnih skupnosti 30
06019003 Povezovanje lokalnih skupnosti 30

Program 0603 Dejavnost občinske uprave 31
06039001 Administracija občinske uprave 31
06039002 Razpolaganje in upravljanje s premoženjem, potrebnim za delovanje občinske uprave 32

07 OBRAMBA IN UKREPI OB IZREDNIH DOGODKIH 33

Program 0703 Varstvo pred naravnimi in drugimi nesrečami 34
07039001 Pripravljenost sistema za zaščito, reševanje in pomoč 34
07039002 Delovanje sistema za zaščito, reševanje in pomoč 34

08 NOTRANJE ZADEVE IN VARNOST 35

Program 0802 Policijska in kriminalistična dejavnost 35
08029001 Prometna varnost 35

11 KMETIJSTVO, GOZDARSTVO IN RIBIŠTVO 35

1102 Program reforme kmetijstva in živilstva 36
11029002 Razvoj in prilagajanje podeželskih območij 36

11029003 Zemljiške operacije 38

1104 Program Gozdarstvo 38
11049001 Vzdrževanje in gradnja gozdnih cest 38

12 PRIDOBIVANJE IN DISTRIBUCIJA ENERGETSKIH SUROVIN 38

1102 Urejanje področja učinkovite rabe in obnovljivih virov energije 38
12069001 Spodbujanje rabe obnovljivih virov energije 38

13 PROMET, PROMETNA INFRASTRUKTURA IN KOMUNIKACIJE 39

1302 Cestni promet in infrastruktura 40
13029001 Upravljanje in tekoče vzdrževanje občinskih cest 40
13029002 Investicijsko vzdrževanje in gradnja občinskih cest 41
13029004 Cestna razsvetljava 42

1306 Telekomunikacije in pošta 42
13069001 Investicijska vlaganja v telekomunikacijsko omrežje 42

14 GOSPODARSTVO 42

1402 Pospeševanje in podpora gospodarski dejavnosti 43
14029001 Spodbujanje razvoja malega gospodarstva 43

1403 Promocija Slovenije, razvoj turizma in gostinstva 43
14039001 Promocija občine 43
14039002 Spodbujanje razvoja turizma in gostinstva 44

15 VAROVANJE OKOLJA IN NARAVNE DEDIŠČINE 44

1502 Zmanjševanje onesnaženja, kontrola in nadzor 45
15029001 Zbiranje in ravnanje z odpadki 45
15029002 Ravnanje z odpadno vodo 46

1504 Upravljanje in nadzor vodnih virov 46
15049001 Načrtovanje, varstvo in urejanje voda 46

16 PROSTORSKO PLANIRANJE IN STANOVANJSKO KOMUNALNA DEJAVNOST 47

1602 Prostorsko in podeželsko planiranje in administracija 47
16029001 Urejanje in nadzor na področju geodetskih evidenc 48
16029003 Prostorsko načrtovanje 48

1603 Komunalna dejavnost 48
16039001 Oskrba z vodo 49
16039002 Urejanje pokopališč in pogrebna dejavnost 49
16039003 Objekti za rekreacijo 49
16039005 Druge komunalne dejavnosti 50

1605 Spodbujanje stanovanjske gradnje *50*
16059003 Drugi programi na stanovanjskem področju *50*

1606 Upravljanja in razpolaganja z zemljišči *50*
16069002 Nakup zemljišč *51*

17 ZDRAVSTVENO VARSTVO *51*

1702 Primarno zdravstvo *52*
17029001 Dejavnost zdravstvenih domov *52*

1707 Drugi programi na področju zdravstva *52*
17079001 Nujno zdravstveno varstvo *52*

18 KULTURA, ŠPORT IN NEVLADNE ORGANIZACIJE *52*

1802 Ohranjanje kulturne dediščine *53*
18029001 Nepremična kulturna dediščina *53*

1803 Programi v kulturi *53*
18039001 Knjižničarstvo in založništvo *53*
18039003 Ljubiteljska kultura *54*
18039005 Drugi programi v kulturi *55*

Program 1804 Podpora posebnim skupinam *55*
18049004 Programi drugih posebnih skupin *55*

1805 Šport in prostočasne aktivnosti *57*
18059001 Programi športa *57*

19 IZOBRAŽEVANJE *58*

1902 Varstvo in vzgoja predšolskih otrok *58*
19029001 Vrtci *58*

1903 Primarno in sekundarno izobraževanje *59*
19039001 Osnovno šolstvo *59*
19039002 Glasbeno šolstvo *59*

1905 Drugi izobraževalni programi *60*
19059002 Druge oblike izobraževanja *60*

1906 Pomoči šolajočim *60*
19069001 Pomoči v osnovnem šolstvu *61*
19069002 Pomoči v srednjem šolstvu *61*
19069003 Štipendije *61*

20 SOCIALNO VARSTVO *61*

2002 Varstvo otrok in družine *62*

2004 Izvajanje programov socialnega varstva 62
20049003 Socialno varstvo starih 63
20049004 Socialno varstvo materialno ogroženih 64
20049006 Socialno varstvo drugih ranljivih skupin 64

22 SERVISIRANJE JAVNEGA DOLGA 64

2201 Servisiranje javnega dolga 65
22019001 Obveznosti iz naslova financiranja izvrševanja proračuna domačega zadolževanja 65

23 INTERVENCIJSKI PROGRAMI IN OBVEZNOSTI 65

2302 Posebna proračunska rezerva in programi pomoči v primerih nesreč 65
23029001 Rezerva občina 65
23029002 Posebni programi pomoči v primerih naravnih nesreč 65

2303 Splošna proračunska rezervacija 65
23039001 Splošna proračunska rezervacija 65

4001 – skupni občinski organ 66

06 LOKALNA SAMOUPRAVA 66

0601 Delovanje na področju lokalne samouprave ter koordinacij vladne in lokalne ravni 66
06019003 Povezovanje lokalnih skupnosti 66

5000 – krajevne skupnosti 67

06 LOKALNA SAMOUPRAVA 67

Program 0602 Sofinanciranje dejavnosti občin, ožjih delov občin in zvez občin 67
06029001 Delovanje ožjih delov občin 67

4000 – občinska uprava 68

22 SERVISIRANJE JAVNEGA DOLGA 68
22019001 Obveznosti iz naslova financiranja izvrševanja proračuna – domače zadolževanje 68

UVOD

Pri pripravi predloga občinskega proračuna za leto 2026 se upoštevajo naslednji predpisi:

- Zakon o javnih financah (Uradni list RS, št. 11/11 - uradno prečiščeno besedilo, 14/13 - popr. 101/13, 55/15-ZFisP, 96/15 – ZIPRS1617, 13/18, 195/20 – odl. US, 18/23 – ZDU-1O in 76/23; v nadaljevanju: ZJF),
- Uredbo o dokumentih razvojnega načrtovanja in postopkih za pripravo predloga državnega proračuna in proračunov samoupravnih lokalnih skupnosti (Uradni list RS, št. 44/07, 54/10 in 35/18),
- Pravilnik o programski klasifikaciji izdatkov občinskih proračunov (Uradni list RS, št. 57/05, 88/05-popr., 138/06 in 108/08),
- Navodilo o pripravi finančnih načrtov posrednih uporabnikov državnega in občinskih proračunov (Uradni list RS, št. 91/00 in 122/00).

Pri pripravi proračuna je potrebno upoštevati tudi podzakonske predpise Zakona o računovodstvu (Uradni list RS, št. 23/99, 30/02 – ZJF-C in 114/06 – ZUE;) in sicer:
Pravilnik o enotnem kontnem načrtu za proračun, proračunske uporabnike in druge osebe javnega prava (Uradni list RS, št. 112/09, 58/10, 104/10, 104/11,97/12, 108/13, 94/14, 100/15, 84/16, 75/17, 81/18, 79/19, 10/21, 203/21 in 158/22).

V delu proračuna, ki se nanaša na pripravo načrta razvojnih programov, pa so upoštevani naslednji predpisi:

- Uredba o enotni metodologiji za pripravo in obravnavo investicijske dokumentacije na področju javnih financ (Uradni list RS, št. 60/06, 54/10 in 27/16),
- Zakon o spremljanju državnih pomoči (Uradni list RS, št. 37/04).

Pri pripravi dokumentov proračuna, ki se nanašajo na pripravo kadrovskega načrta, se upoštevajo Zakon o javnih uslužbencih (Uradni list RS, št. 63/07 – uradno prečiščeno besedilo, 65/08, 69/08-ZTFI-A, 69/08-ZZavar-E, 74/09 Odl.US: U-I-136/07-13, 40/12-ZUJF, 158/20 – ZintPK-C, 203/20 – ZIUPOPDVE, 202/21 – odl. US in 3/22 – ZDeb); pri pripravi dokumentov, ki se nanašajo na pridobivanje in razpolaganje s stvarnim premoženjem občine pa Zakon o stvarnem premoženju države in samoupravnih lokalnih skupnosti (Uradni list RS, št. 11/18 in 79/18) in Uredbo o stvarnem premoženju države in samoupravnih lokalnih skupnosti (Uradni list RS, št. 31/18).

Struktura proračuna:

I. Splošni del
II. Posebni del
III. Načrt razvojnih programov
IV. Obrazložitev (splošnega dela proračuna, posebnega dela proračuna in načrta razvojnih programov)

Splošni del proračuna vključuje bilanco prihodkov in odhodkov, račun finančnih terjatev in naložb ter račun financiranja. ***V bilanci prihodkov in odhodkov*** se na strani prihodkov izkazujejo davčni in nedavčni prihodki, kapitalski prihodki, prejete donacije, transferni prihodki in prejeta sredstva iz Evropske unije, na strani odhodkov pa vsi odhodki, ki zajemajo tekoče odhodke, tekoče transfere, investicijske odhodke, investicijske transfere in plačila sredstev v proračun Evropske unije.

***V računu finančnih terjatev* in naložb** se izkazujejo vsa prejeta sredstva od vrnjenih posojil, od prodaje kapitalskih vlog in vsa porabljena sredstva danih posojil ter porabljena sredstva za nakup kapitalskih naložb.

V računu financiranja se izkazujejo odplačila dolgov in zadolževanje, ki je povezano s financiranjem presežkov in odhodkov nad prihodki v bilanci prihodkov in odhodkov, presežkov izdatkov nad prejemki v računu finančnih terjatev in naložb ter s financiranjem odplačil dolgov v računu financiranja. V računu financiranja se prav tako izkazujejo načrtovane spremembe denarnih sredstev na računih proračuna v proračunskem letu.

Posebni del proračuna pomeni vsebino porabe javnofinančnih sredstev v finančnih načrtih posameznih neposrednih proračunskih uporabnikov in vključuje odhodke po področjih proračunske porabe, glavnih programih in podprogramih iz Pravilnika o programski klasifikaciji izdatkov občinskih proračunov ter proračunskih postavkah, kontih in podkontih.

Pri pripravi proračuna se upoštevajo klasifikacije javnofinančnih prejemkov in izdatkov.

Klasifikacije proračuna prikazujejo prejemke in izdatke občinskega proračuna po naslednjih klasifikacijah:

- institucionalni,
- ekonomski,
- programski,
- funkcionalni (COFOG).

Institucionalna klasifikacija javnofinančnih enot daje odgovor na vprašanje, **kdo porablja proračunska sredstva** (katere institucije). Institucionalna klasifikacija proračunskih uporabnikov prikazuje razdelitev proračunskih sredstev po institucionalnih enotah, ki so nosilci pravic porabe za financiranje programov iz proračuna. Nosilci pravic porabe za financiranje programov iz občinskega proračuna so neposredni uporabniki proračuna (občinski svet, nadzorni odbor, župan, občinska uprava in ožji deli občine – četrtne skupnosti).

Ekonomsko klasifikacijo javnofinančnih prejemkov in izdatkov določa Pravilnik o enotnem kontnem načrtu za proračun, proračunske uporabnike in druge osebe javnega prava. Daje odgovor na vprašanje, **kaj se plačuje iz javnih sredstev**. Je temelj strukture proračuna.

Programska klasifikacija javnofinančnih izdatkov daje odgovor na vprašanje, **za kaj se porabljajo javna sredstva.** Programska klasifikacija javnofinančnih izdatkov je določena posebej za državni in posebej za občinske proračune in sicer za občine s Pravilnikom o programski klasifikaciji izdatkov občinskih proračunov. Uporablja se za pripravo proračunov občin od leta 2006 dalje. V njej so določena področja proračunske porabe in glavni programi in za občine še podprogrami. Programska klasifikacija je že od 1. 1. 2006 dalje tudi podlaga za poročanje občin o prejemkih in izdatkih občin na podlagi 27. člena Zakona o financiranju občin (Uradni list RS, št. 32/06, 57/08, 36/11, 14/15 – ZUUJFO, 71/17, 21/18 – popr., 80/20 – ZIUOOPE, 189/20 – ZFRO, 207/21 in 44/22 – ZVO-2). V ta namen je bil objavljen Pravilnik o poročanju občin o realiziranih prihodkih in drugih prejemkih ter odhodkih in drugih izdatkih občinskih proračunov (Uradni list RS, št. 56/07 in 6/08), na podlagi katerega občine poročajo preko sistema za poročanje (APPrA-O), ki ga je vzpostavilo Ministrstvo za finance. Funkcionalna klasifikacija javnofinančnih izdatkov, določena z Odredbo o funkcionalni klasifikaciji javnofinančnih izdatkov, je namenjena prikazu razdelitve celotnih javnofinančnih izdatkov po posameznih funkcijah občine. Predpisana funkcionalna klasifikacija javnofinančnih izdatkov je skladna z mednarodno COFOG klasifikacijo in omogoča mednarodne primerjave.

Izdatki proračuna se skladno s ***programsko klasifikacijo*** razvrščajo v :

- področja proračunske porabe (21 področij),
- glavne programe (61 glavnih programov) in
- podprograme (122 podprogramov).

<u>Področja proračunske porabe skladno s programsko klasifikacijo:</u>
01 POLITIČNI SISTEM
02 EKONOMSKA IN FISKALNA ADMINISTRACIJA
03 ZUNANJA POLITIKA IN MEDNARODNA POMOČ
04 SKUPNE ADMINISTRATIVNE SLUŽBE IN SPLOŠNE JAVNE STORITVE
05 ZNANOST IN TEHNOLOŠKI RAZVOJ
06 LOKALNA SAMOUPRAVA
07 OBRAMBA IN UKREPI OB IZREDNIH DOGODKIH
08 NOTRANJE ZADEVE IN VARNOST
10 TRG DELA IN DELOVNI POGOJI
11 KMETIJSTVO, GOZDARSTVO IN RIBIŠTVO
12 PRIDOBIVANJE IN DISTRIBUCIJA ENERGETSKIH SUROVIN
13 PROMET, PROMETNA INFRASTRUKTURA IN KOMUNIKACIJE
14 GOSPODARSTVO

15 VAROVANJE OKOLJA IN NARAVNE DEDIŠČINE
16 PROSTORSKO PLANIRANJE IN STANOVANJSKO KOMUNALNA DEJAVNOST
17 ZDRAVSTVENO VARSTVO
18 KULTURA, ŠPORT IN NEVLADNE ORGANIZACIJE
19 IZOBRAŽEVANJE
20 SOCIALNO VARSTVO
22 SERVISIRANJE JAVNEGA DOLGA
23 INTERVENCIJSKI PROGRAMI IN OBVEZNOSTI.

Programska klasifikacija področja 09. in 21. se za občinski proračun ne uporablja.

1. Prvo področje – politični sistem zajema dejavnost izvršilnih in zakonodajnih organov (občinski svet, župan, podžupan)
2. Drugo področje – ekonomska in fiskalna administracija zajema vodenje finančnih zadev in storitev ter nadzor nad porabo javnih financ.
3. Tretje področje – zunanja politika in mednarodna pomoč zajema sodelovanje občin v mednarodnih institucijah, sodelovanje z občinami iz tujine in mednarodno humanitarno pomoč.
4. Četrto področje – skupne administrativne službe in splošne javne storitve zajema vse tiste storitve, ki niso v zvezi z določeno funkcijo in ki jih običajno opravljajo centralni uradi na različnih ravneh oblasti.
5. Peto področje – znanost in tehnološki razvoj zajema sredstva za znanost in razvojno – raziskovalno dejavnost.
6. Šesto področje – lokalna samouprava zajema sredstva za delovanje ožjih delov občin ali zvez občin, združenj občin in drugih oblik povezovanja občin.
7. Sedmo področje – obramba in ukrepi ob izrednih dogodkih zajema civilne organizacijske oblike sistema zaščite, obveščanja in ukrepanja v primeru naravnih in drugih nesreč.
8. Osmo področje – notranje zadeve in varnost zajema naloge na področju prometne varnosti in notranje varnosti v občini.
10. Deseto področje – trg dela in delovni pogoji zajema naloge na področju aktivne politike zaposlovanja, in sicer spodbujanje odpiranja novih delovnih mest oziroma zaposlitev brezposelnih oseb.
11. Enajsto področje – kmetijstvo, gozdarstvo in ribištvo zajema izvajanje programov na področju kmetijstva (prestrukturiranje kmetijstva in živilstva, razvoj podeželja in podporne storitve kmetijstvu), gozdarstva (gozdna infrastruktura) in ribištva.
12. Dvanajsto področje – pridobivanje in distribucija energetskih surovin zajema področje oskrbe z električno energijo, oskrbe s plinom, oskrbe z obnovljivimi viri energije in oskrbe s toplotno energijo.
13. Trinajsto področje – promet, prometna infrastruktura in komunikacije zajema področje cestnega prometa in infrastrukture, železniške infrastrukture, letališke infrastrukture in vodne infrastrukture.

14. Štirinajsto področje – gospodarstvo zajema urejanje in nadzor na področju varstva potrošnikov, pospeševanje in podporo gospodarskih dejavnosti, promocijo občine, razvoj turizma in gostinstva.
15. Petnajsto področje – varovanje okolja in naravne dediščine zajema naloge za izboljšanje stanja okolja in naloge v zvezi z varovanjem naravne dediščine.
16. Šestnajsto področje – prostorsko planiranje in stanovanjsko komunalna dejavnost zajema prostorsko načrtovanje in razvoj ter načrtovanje poselitve v prostoru.
17. Sedemnajsto področje – zdravstveno varstvo zajema določene programe na področju primarnega zdravstva in na področju lekarniške dejavnosti, preventivne programe zdravstvenega varstva in druge programe na področju zdravstva.
18. Osemnajsto področje – kultura, šport in nevladne organizacije zajema programe kulture, športa, programe za mladino in financiranje posebnih skupin (veteranske organizacije, verske skupnosti, narodnostne skupnosti in druge posebne skupine).
19. Devetnajsto področje – izobraževanje zajema programe na področju predšolske vzgoje, osnovnošolskega izobraževanja, poklicnega izobraževanja, srednjega splošnega izobraževanja, osnovnega glasbenega izobraževanja, izobraževanje odraslih in višjega in visokega strokovnega izobraževanja ter vse oblike pomoči šolajočim.
20. Dvajseto področje – socialno varstvo zajema programe na področju urejanja sistema socialnega varstva, ter programe pomoči, ki so namenjeni varstvu naslednjih skupin prebivalstva: družin, starih, najrevnejših slojev prebivalstva, telesno in duševno prizadetih oseb in zasvojenih oseb.
22. Dvaindvajseto področje – servisiranje javnega dolga zajema program upravljanja z javnim dolgom na občinski ravni.
23. Triindvajseto področje – intervencijski programi in obveznosti zajema sredstva za odpravo posledic naravnih nesreč, kot so potres, poplave, zemeljski plaz, snežni plaz, visok sneg, močan veter, toča, pozeba, suša, množični pojav nalezljive človeške, živalske ali rastlinske bolezni, druge nesreče, ki jih povzročijo naravne sile in ekološke nesreče, ter za finančne rezerve, ki so namenjeni za zagotovitev sredstev za naloge, ki niso bile predvidene v sprejetem proračunu in so nujne za izvajanje dogovorjenih nalog.

Načrt razvojnih programov je sestavni del proračuna in predstavlja njegov tretji del, v katerem so odhodki proračuna prikazani v obliki konkretnih projektov oz. programov, za katere je načrt financiranja prikazan za prihodnja štiri leta (od leta 2026 do leta 2029 oz. tudi po letu 2029, saj so v obrazcu 3 v zadnjem letu v zadnjem stolpcu »po letu 2029« prikazane tudi vrednosti izdatkov za tiste projekte, ki se nadaljujejo še po letu 2029). V NRP so torej vključeni odhodki, ki odražajo razvojno politiko občine (iz dokumentov dolgoročnega načrtovanja).

PLANSKA IZHODIŠČA ZA PRIPRAVO PREDLOGA PRORAČUNA 2025

Pri pripravi proračuna smo upoštevali Proračunski priročnik za pripravo proračuna občine za leti 2025 in 2026 in podpisan dogovor o višini povprečnine za leti 2025 in 2026.
Povprečnina, ki pripada občinam v skladu s sedmim odstavkom 12. člena ZFO-1 za proračunsko leto 2026 znaša 775,29 €. Izračun primerne porabe občin, dohodnine in finančne izravnave za leto 2024 temelji na podatkih o številu in starostni strukturi prebivalcev, dolžini lokalnih cest in javnih poti ter površini občin, kot to določa 13. člen ZFO-1. Razpoložljiva dohodnina, ki pripada občinam, na podlagi tretjega odstavka 6. člena ZFO-1 za leto 2021 ne zadostuje za pokritje vseh pripadajočih sredstev, zato je v letu 2024 predvidena finančna izravnava.

Omenjeni predhodni podatki o primerni porabi oziroma povprečnini so bili osnova pri pripravi in ovrednotenju finančnih načrtov neposrednih in posrednih uporabnikov proračunskih sredstev. V ocenah posameznih prihodkov in odhodkov pri pripravi proračuna smo izhajali iz deset mesečne realizacije leta 2024.

Na podlagi zbranih zahtevkov so med proračunske odhodke za leto 2024 vključene dosedanje in nove naloge iz dejavnosti in investicijskih namenov.

Pri pripravi dokumentov proračuna, ki se nanašajo na pripravo kadrovskega načrta, občine upoštevajo Zakon o javnih uslužbencih (Uradni list RS, št. 63/07 – uradno prečiščeno besedilo, 65/08, 69/08-ZTFI-A, 69/08-ZZavar-E, 74/09 Odl.US: U-I-136/07-13, 40/12-ZUJF, 158/20 – ZintPK-C, 203/20 – ZIUPOPDVE, 202/21 – odl. US in 3/22 – ZDeb; v nadaljevanju ZJU), pri pripravi dokumentov, ki se nanašajo na pridobivanje in razpolaganje s stvarnim premoženjem občine pa Zakon o stvarnem premoženju države in samoupravnih lokalnih skupnosti (Uradni list RS, št. 11/18 in 79/18; v nadaljevanju: ZSPDSLS) in Uredbo o stvarnem premoženju države in samoupravnih lokalnih skupnosti (Uradni list RS, št. 31/18).

Pri pripravi proračuna občine je potrebno upoštevati tudi Zakon o fiskalnem pravilu (Uradni list RS, št. 55/15 177/20 – popr. in 129/22; v nadaljevanju ZFisP), ki določa, v katerih primerih in za katere namene lahko posamezna institucionalna enota sektorja država (institucionalne enote, ki so v skladu z uredbo, ki ureja standardno klasifikacijo institucionalnih sektorjev, uvrščene v sektor S.13) uporabi presežke preteklih let.

Pri načrtovanju obveznosti z naslova stroškov dela smo izhajali iz števila in strukture zaposlenih v povezavi s predpisi, ki urejajo plače in druge pravice z delovnega razmerja v javnem sektorju. Pri planiranju sredstev za prispevke na in iz bruto plače so upoštevane enake stopnje prispevkov, kot v lanskem letu. Premije kolektivnega dodatnega pokojninskega zavarovanja se načrtujejo v enaki višini kot v letu 2025.

Sredstva za druge prejemke zaposlenih, ki se izkazujejo na proračunskih postavkah za plače se načrtujejo na nivoju trenutno veljavnih predpisov.

Regres za letni dopust za leto 2025 se načrtuje v zneskih, ki so potrebni za izplačilo.

Zaradi programske klasifikacije prikazovanja podatkov, ki ga zahteva Ministrstvo za finance, so podatki prikazani v kolonah, in sicer rebalans št. 2 za 2024, predlog proračuna za leto 2025 in predlog proračuna za leto 2026.

OBRAZLOŽITEV SPLOŠNEGA DELA PRORAČUNA

BILANCA PRIHODKOV IN ODHODKOV

Izkazuje vse predvidene prihodke in odhodke proračuna občine Radlje ob Dravi, ki bodo vplačani oz. izplačani na področju proračuna za leto 2026. V ocenah posameznih prihodkov in odhodkov pri pripravi proračuna smo izhajali iz deset mesečne realizacije leta 2024. Sestavljena je po ekonomski klasifikaciji v predpisan obliki.

PRIHODKI

Na osnovi veljavne klasifikacije se prihodki delijo na davčne prihodke, nedavčne prihodke, kapitalske prihodke, prejete donacije, transferne prihodke in prejeta sredstva Evropske unije.

Skupni prihodki proračuna za leto 2026 so ocenjeni v višini 12.162.542,45 €, kar je za 52,7 % manj od predlaganega proračuna za leto 2025.

Planirani so na podlagi določb Zakona o financiranju občin – ZFO-1 (Uradni list RS, št. 123/06, 57/08, 36/11, 14/15 – ZUUJFO, 71/17, 21/18 – popr., 80/20 – ZIUOOPE, 189/20 – ZFRO, 207/21 in 44/22 – ZVO-271/17 in 21/18 – popr., 80/20 – ZIUOOP, 189/20 – ZFRO, 207/21 in 44/22 – ZVO-2E).

Pregled načrtovanih prihodkov po vrstah:

Zap. št.	PRIHODKI	Vrednost v €
1.	Tekoči prihodki (70+71)	9.687.702,45
2.	Kapitalski prihodki (72)	215.000,00
3.	Prejete donacije (73)	20.000,00
4.	Transferni prihodki (74+78)	2.239.840,00
	SKUPAJ PRIHODKI	**12.162.542,45**

TEKOČI PRIHODKI

Tekoče prihodke sestavljajo:

- davčni prihodki (700+703+704), ki zajemajo davke na dohodek in dobiček, davke na premoženje in domače davke na blago in storitve;

- nedavčni prihodki (710+711+712+713+714), ki zajemajo udeležbo na dobičku in dohodke od premoženja, takse in pristojbine, globe in druge denarne kazni, prihodke od prodaje blaga in storitev ter druge nedavčne prihodke.

DAVČNI PRIHODKI

V skladu z opredelitvijo v 53. členu Pravilnika o enotnem kontnem načrtu za proračun, proračunske uporabnike in druge osebe javnega prava (Uradni list RS, št. 112/09, 58/10, 104/10, 104/11 , 97/12, 108/13, 94/14, 100/15, 84/16, 75/17, 82/18, 79/19, 10/21, 203/21, 158/22 in 133/23) zajemajo davčni prihodki tiste prihodke, ki jih uvrščamo med tekoče prihodke občinskega proračuna. V tej skupini se izkazujejo vse vrste davkov. Glavni davčni prihodek v sklopu te podskupine kontov predstavlja dohodnina, ki jo plačujejo občani na podlagi Zakona o dohodnini. Med davke od premoženja uvrščamo davke na uporabo, lastništvo ali prodajo premoženja in se zaračunavajo v določenih časovnih intervalih, v enkratnem znesku ali ob prenosu lastništva. Sem sodijo davki na spremembo lastništva nad premoženjem zaradi dedovanj, daril in drugih prometov nepremičnin. V tej strukturi prihodkov je najpomembnejši prihodek od nadomestila za uporabo stavbnega zemljišča in davek na promet nepremičnin. Domači davki na blago in storitve zajemajo dajatve na proizvodnjo, pridobivanje, prodajo, prenos, dajanje v najem vlaga in storitev ter dajatve v zvezi z uporabo ali izdajo dovoljenja za uporabo blaga ali izvajanjem storitev. Med te davčne prihodke uvrščamo: okoljsko dajatev za onesnaževanje okolja zaradi odvajanja odpadnih voda, turistično takso, občinske takse, pristojbino za vzdrževanje gozdnih cest ter davek na dobitke od iger na srečo.

Zap. št.	DAVČNI PRIHODKI	Vrednost v €
1.	Davki na dohodek in dobiček (700)	5.233.836,00
2.	Davki od premoženja (703)	1.136.350,00
5.	Domači davki na blago in storitve (704)	191.374,92
	SKUPAJ DAVČNI PRIHODKI	**6.561.560,92**

Davčni prihodki predstavljajo 53,9 % vseh prihodkov proračuna. Glede na predlog plana za leto 2025 so višji za 0,2 %.

NEDAVČNI PRIHODKI

Nedavčne prihodke sestavljajo prihodki od udeležbe na dobičku (udeležbe na dobičku in dividende, obresti) in dohodki od premoženja (najemnine, zakupnine, prihodki iz koncesij,

odškodnine za služnost, koncesijske dajatve od posebnih iger na srečo, prihodki krajevnih skupnosti), takse in pristojbine (upravne takse), denarne kazni izrečene po občinskih predpisih, odškodnine za degradacijo in uzurpacijo prostora ter drugi nedavčni prihodki (komunalni prispevki, prihodki upravnih organov, prihodki izvajalca gospodarske javne službe).

Zap. št.	NEDAVČNI PRIHODKI	Vrednost v €
1.	Udeležba na dobičku in dohodki od premoženja (710)	2.839.041,53
2.	Takse in pristojbine (711)	8.700,00
3.	Globe in denarne kazni (712)	25.000,00
4.	Prihodki od prodaje blaga in storitev (713)	3.200,00
5.	Drugi nedavčni prihodki (714)	250.200,00
	SKUPAJ NEDAVČNI PRIHODKI	**3.126.141,53**

Skupni nedavčni prihodki predstavljajo 25,7 % prihodkov proračuna. Prihodki so v primerjavi s planom za leto 2024 nižji za 29,4 %.

KAPITALSKI PRIHODKI

Kapitalski prihodki so prihodki iz prodaje opredmetenih osnovnih sredstev, neopredmetenih dolgoročnih sredstev, zalog blagovnih rezerv in finančnega premoženja. V skladu z načrtom ravnanja z nepremičnim premoženjem občine je poleg zemljišč predvidena prodaja enega stanovanja.

Zap. št.	KAPITALSKI PRIHODKI	Vrednost v €
1.	Prihodki od prodaje osnovnih sredstev (720)	35.000,00
2.	Prihodki od prodaje zemljišč in neopredmetenih sredstev (722)	180.000,00
	SKUPAJ KAPITALSKI PRIHODKI	**215.000,00**

PREJETE DONACIJE

Prejete donacije so prihodki iz naslova podarjenih denarnih sredstev.

Zap. št.	PREJETE DONACIJE	Vrednost v €
1.	Prejete donacije (730)	20.000,00
	SKUPAJ PREJETE DONACIJE	**20.000,00**

Previdena so sredstva donacij ob občinskem prazniku.

TRANSFERNI PRIHODKI

Transferni prihodki so vsa sredstva, prejeta iz drugih javno finančnih institucij, to je iz državnega proračuna, proračunov drugih lokalnih skupnosti, skladov socialnega zavarovanja in drugih javnih proračunskih skladov. Ti prihodki niso izvirni javnofinančni prihodki, pač pa predstavljajo transfer sredstev iz drugih blagajn javnega financiranja.

Zap. št.	TRANSFERNI PRIHODKI	Vrednost v €
1.	Transferni prihodki iz drugij javnofinančnih institucij (740)	2.159.840,00
2.	Prejeta sredstva iz državnega proračuna iz sredstev proračuna EU (741)	80.000,00
	SKUPAJ TRANSFERNI PRIHODKI	**2.239.840,00**

Transferni prihodki predstavljajo 18,4 % prihodkov proračuna in so 79,3 % nižji od predloga proračuna za leto 2025.

Sredstva iz državnega proračuna za investicije v višini 48.000,00 € so predvidena za projekt LAS.

Prejeta sredstva iz državnega proračuna za tekočo porabo v višini 308.829,00 €.

Prejeta sredstva iz državnega proračuna za uravnoteženje razvitosti občin v višini 507.919,00 €.

Prejeta sredstva iz državnega proračuna za odpravo posledic naravnih nesreč in drugih izrednih dogodkov v višini 1.271.092,00 €.

Prejeta sredstva iz javnih agencij in javnih zavodov za tekočo porabo v višini 24.000,00 €.

Glede na razpise so predvidena sredstva iz državnega proračuna iz sredstev proračuna Evropske unije iz kohezijskega sklada za investicije v višini 80.000,00 €, in sicer za projekt Postavitev otroških igral.

ODHODKI

Odhodki po ekonomski klasifikaciji prikazujejo odhodke po kontih, v skladu s sprejetim kontnim načrtom za proračunske porabnike. V tabeli splošnega dela predloga proračuna za leto 2026 so prikazani skupni odhodki, ki so planirani v odhodkih po funkcionalnih dejavnostih, zbirno po posameznih namenih porabe in so predpisani v kontnem načrtu.

Po ključnih sklopih odhodkov ekonomske klasifikacije je predlagan obseg odhodkov proračuna Občine Radlje ob Dravi za leto 2026 v višini 12.025.420,39 €, kar je za 49,6 % manj glede na predvidene odhodke predlaganega proračuna za leto 2025.

TEKOČI ODHODKI (40)

Tekoči odhodki zajemajo tekoče odhodke na področju plač v okviru podskupine 400, prispevkov v okviru podskupine 401 in blago ter storitve v okviru podskupine 402. Podskupina 402 je namenjena vsem vrstam materialnih stroškov, splošnih in posebnih.

Tekoči odhodki vsebujejo naslednje postavke:
400 - plače in drugi izdatki zaposlenim: plače in drugi izdatki delavcev
401 - prispevki delodajalcev za socialno varnost: za planirane plače delavcev
402 - izdatki za blago in storitve: pisarniški in splošni material in storitve, posebni material in storitve, izdatki za službena potovanja, energija, voda, komunalne storitve in komunikacije, prevozni stroški in storitve, tekoče vzdrževanje, poslovne najemnine in zakupnine, kazni in odškodnine, davek na izplačane plače , drugi operativni odhodki
403 - plačila domačih obresti: obresti za najetje planiranega dolgoročnega kredita za investicije
409 - sredstva izločena v rezerve: splošna proračunska rezervacija

Tekoči odhodki so predvideni v višini 3.002.857,80 € in so za 0,9 % višji glede na predvidene tekoče odhodke v letu 2025.

Stroški plač v višini 424.142,10 € so načrtovani na podlagi števila in strukture zaposlenih v skladu s predpisi, ki urejajo plače in druge pravice iz delovnega razmerja v javnem sektorju. Zajemajo sredstva za plače in dodatke, povračila in nadomestila, sredstva za nadurno delo, regres za letni dopust ter druge izdatke zaposlenim. Prispevki delodajalcev za socialno varnost so predvideni v višini 69.032,49 €. To so prispevki na bruto plače, ki jih delodajalci plačujejo za posamezne vrste obveznega socialnega zavarovanja zaposlenih. Obseg sredstev za prispevke delodajalcev je določen na podlagi veljavnih stopenj in ugotovljenega obsega sredstev za plače.

Izdatki za blago in storitve vključujejo vsa plačila za kupljeni material in drugo blago ter plačila za opravljene storitve, ki jih občina pridobiva na trgu. Sem sodijo vsi nakupi materiala, goriva in

energije, izdatki za tekoče vzdrževanje in popravila, plačila potnih stroškov, izdatki za najemnine in zakupnine, odškodnine ter izdatki za vse vrste storitev, ki jih za občino opravljajo bodisi pravne ali fizične osebe. Vključujejo tudi izdatke za nakupe drobne opreme, ki je klasificirana glede na računovodska pravila med tekočimi odhodki in sicer glede na njihovo vrednost ali življenjsko dobo. V navedeno skupino sodijo tudi programski stroški iz naslova izobraževanja, plačil članom različnih komisij in odborov, članarina, plačila poštnih in bančnih storitev. Skupni znesek je predviden v višini 2.186.741,99 €, od tega je namenjeno 1.387.671,68 € za tekoče vzdrževanje poslovnih prostorov, stanovanj, cest in drugih javnih površin.

Plačila domačih obresti so planirana v višini 253.441,22 € za servisiranje najetih dolgoročnih kreditov.

Rezerve so predvidene v višini 69.500,00 €. Sredstva splošne proračunske rezervacije, katera se uporabljajo za nepredvidene namene, za katere v proračunu niso zagotovljena sredstva ali za namene, za katere se med letom izkaže, da niso bila zagotovljena v zadostnem obsegu, ker jih pri pripravi proračuna ni bilo mogoče načrtovati, so v proračunu planirana v višini 30.000,00 €. Proračunska rezerva je predvidena v višini 15.000,00€. Sredstva za posebne namene v višini 24.500,00 € predstavljajo rezervni sklad za stanovanja in poslovne prostore na podlagi stvarnopravnega zakonika.

TEKOČI TRANSFERI (41)

Odhodki vsebujejo izdatke namenjene financiranju programov na področju subvencij podskupina 410, transferov posameznikom in gospodinjstvom podskupina 411, transferov neprofitnim organizacijam in ustanovam podskupina 412 ter drugi tekoči domači transferi podskupina 413, ki vsebujejo tekoče transfere v sklade socialnega zavarovanja, tekoče transfere v javne zavode in javne gospodarske zavode.
Tekoči transferi vsebujejo naslednje postavke:
4100 – subvencije javnim podjetjem
4102 – subvencije privatnim podjetjem in zasebnikom: tekoči odhodki in transferi kmetijstva, tekoči odhodki in transferi drobnega gospodarstva
4110 – prispevek za denarne pomoči
4111 – družinski prejemki in starševska nadomestila
4112 – transferi za zagotavljanje socialne varnosti: žepnina za socialno ogrožene dijake in študente
4117 – štipendije
4119 – drugi transferi posameznikom: subvencije, mrliško ogledna služba, plačila storitev otroškega otroškega varstva, prevozi šolskih otrok, splošni in posebni socialni zavodi, regres za letovanje otrok, pogrebni stroški, program javnih del
4120 – tekoči transferi neprofitnim organizacijam in ustanovam: protipožarna varnost, transferi društvom turizma, sredstva za rekreacijo, kulturna društva, financiranje političnih strank

4130 – Sredstva prenesena ožjim delom občine – krajevnim skupnostim in drugim občinam
4131 – tekoči transferi v sklade socialnega zavarovanja: zdravstveno zavarovanje brezposelnih oseb
4132 – tekoči transferi v druge javne sklade
4133 – tekoči transferi v javne zavode in druge izvajalce za plače in druge osebne prejemke, prispevke in materialne stroške: knjižnična dejavnost, plače predšolska vzgoja, prispevki delodajalca predšolska vzgoja, varstvo vozače, nega pomoči na domu, šolska športna tekmovanja, materialni stroški predšolska vzgoja, splošni materialni stroški osnovnošolskega izobraževanja
4136 – tekoči transferi v javne agencije

Tekoči transferi so predvideni višini 4.269.498,17 € in so na enakem nivoju glede na predvidene odhodke v letu 2025 oziroma za 1,5 % nižji.
Odhodki za subvencije v gospodarstvu in kmetijstvu so planirani v višini 127.461,00 € in imajo obliko državnih pomoči. Subvencije vključujejo vsa nepovratna sredstva, dana javnim ali privatnim podjetjem in zasebnikom. Prejemniki teh sredstev jih obravnavajo kot prihodke tekočega poslovanja. Izkazane subvencije so za omrežnine odvajanja in čiščenja odpadnih voda za gospodinjstva, sofinanciranje vodovodov občanov.

Transferi posameznikom in gospodinjstvom zajemajo vsa plačila, namenjena za tekočo porabo posameznikov ali gospodinjstev in predstavljajo splošni dodatek k družinskim dohodkom ali pa delno ali polno nadomestilo posameznikom ali gospodinjstvom za posebne vrste izdatkov. Največ odhodkov v tej podskupini je namenjeno za regresiranje oskrbe v domovih za ostarele, prevoze učencev, subvencioniranje stanarin, plačilo razlike ekonomske cene za otroke v vrtcih, darila ob rojstvu otroka, družinskega pomočnika in pomoč na domu. Odhodki so planirani v višini 1.906.050,72 €.

Transferi neprofitnim organizacijam in ustanovam, katerih cilj ni pridobivanje dobička (društva, humanitarne organizacije). V proračunu so planirana sredstva za delovanje kulturnih, športnih, gasilskih, humanitarnih in drugih društev v skupni višini 284.475,42 €.

Drugi tekoči domači transferi so planirani v višini 1.951.511,03 € za naslednje namene:
- sredstva prenesena drugim občinam za izvajanje dejavnosti skupnih občinskih organov;
- tekoči transferi v javne zavode in druge izvajalce javnih služb predstavljajo najobsežnejše transfere v javne zavode (osnovno šolo, glasbeno šolo, knjižnico, JZ ŠKTM) za plače ter izdatke za blago in storitve;
- tekoči transferi v javne agencije so za delovanje in naloge RRA Koroška d.o.o..

INVESTICIJSKI ODHODKI (42)

Investicijski odhodki zajemajo plačila namenjena pridobitvi ali nakupu opredmetenih in ne-opredmetenih osnovnih sredstev, to je zgradb in prostorov, prevoznih sredstev, opreme in

napeljav. Zajemajo tudi investicijsko vzdrževanje, izdatke za nakup zemljišč in naravnih bogastev. Odhodki iz tega naslova pomenijo povečanje realnega premoženja občine.
4201 – nakup prevoznih sredstev
4202 – nakup opreme: nabava opreme občinske uprave in oprema sejne sobe
4204 – novogradnje, rekonstrukcije in adaptacije
4205 - investicijsko vzdrževanje in obnove
4206 – nakup zemljišč in naravnih bogastev: nakup zemljišč
4208 – študije o izvedljivosti projektov in projektna dokumentacija ter nadzor

Investicijski odhodki so predvideni v višini 4.401.453,17 € in so za 72,7 % nižji glede na predvidene odhodke leta 2025. V skladu z Načrtom razvojnih programov so namenjeni za vlaganje v komunalno in cestno infrastrukturo, investicije v prostorsko planiranje ter investicijsko vzdrževanje občinskih objektov in infrastrukture.

INVESTICIJSKI TRANSFERI (43)

4310 – investicijski transferi neprofitnim organizacijam
4311 – investicijski transferi javnim podjetjem in družbam
4312 – investicijski transferi finančnim institucijam
4315 – investic. transferi drugim izvajalcem javnih služb, ki niso posredni proračunski uporabniki
4321 – investicijski transferi javnim skladom in agencijam
4323 – investicijski transferi javnim zavodom

Investicijski transferi so prenesena denarna nepovratna sredstva, namenjena plačilu investicijskih odhodkov prejemnikov sredstev društvom in izvajalcem javnih služb, ki niso posredni proračunski uporabniki za nakup in gradnjo osnovnih sredstev, nabavo opreme ali drugih osnovnih sredstev, investicijsko vzdrževanje in drugo. Investicijski transferi pravnim in fizičnim osebam so planirani v višini 284.643,25 €, investicijski transferi proračunskim uporabnikom v višini 66.968,00 €. Nanašajo se na investicije in investicijsko vzdrževanje na podlagi predloženih finančnih načrtov.

Vsi odhodki iz bilance prihodkov in odhodkov so vsebinsko predstavljeni v posebnem delu proračuna po institucionalni in programski klasifikaciji.

RAČUN FINANČNIH TERJATEV IN NALOŽB

Na strani prejemkov so v tem računu izkazani tokovi prejemkov, ki nimajo značaja prihodkov, pač pa so to sredstva iz naslova prejetih vračil posojenih sredstev občine oziroma prejetih sredstev iz naslova prodaje kapitalskih deležev občine v podjetjih, bankah in drugih finančnih institucijah.
Na strani prejemkov se v tem računu izkazujejo:

- prejeta vračila danih posojil,
- prejeta sredstva iz naslova prodaje kapitalskih deležev občine,
- prejeta sredstva kupnin iz naslova privatizacije.

PREJETA VRAČILA DANIH POSOJIL (750)

V okviru te podskupine prilivov sredstev so zajeta sredstva, pridobljena iz naslova prejetih vračil danih posojil od posameznikov in zasebnikov. Predlog proračuna za leto 2025 predvideva 360 € prejemkov iz tega naslova.

PRODAJA KAPITALSKIH DELEŽEV (751)

V okviru te podskupine prilivov sredstev so zajeta sredstva, pridobljena iz naslova prodaje kapitalskih deležev občin v javnih ali privatnih podjetjih in bankah, ki imajo za posledico zmanjšanje kapitalskih oziroma lastniških deležev občine v teh podjetjih ali finančnih institucijah. Predlog proračuna za leto 2025 ne predvideva prejemkov iz tega naslova.

DANA POSOJILA IN POVEČANJE KAPITALSKIH DELEŽEV

V okviru te skupine izdatkov se zajemajo tisti tokovi izdatkov, ki za občino nimajo značaja odhodkov, pač pa imajo bodisi značaj danih posojil, bodisi finančnih naložb oziroma kapitalskih vlog občine v podjetja, banke oziroma druge finančne institucije.
Ta plačila imajo za rezultat nastanek finančne terjatve občine do prejemnika teh sredstev ali pa vzpostavitev oziroma povečanje kapitalskega deleža občine v lastniški strukturi prejemnikov teh sredstev.
Na strani izdatkov se v tem računu izkazujejo:

- dana posojila,
- povečanje kapitalskih deležev občine v podjetjih in finančnih institucijah,
- poraba sredstev kupnin iz naslova privatizacije,
- povečanje namenskega premoženja v javnih skladih in drugih pravnih osebah javnega prava, ki imajo premoženje v svoji lasti.

V predlogu proračuna niso predviden izdatki oziroma prejemki iz tega naslova.

RAČUN FINANCIRANJA

V računu financiranja se izkazujejo tokovi zadolževanja in odplačila dolgov, povezanih s servisiranjem dolga, oziroma s financiranjem proračunskega deficita, to je salda bilance prihodkov in odhodkov ter računa finančnih terjatev in naložb.

V računu financiranja se na strani prejemkov izkazujejo:

- najeti domači in tuji krediti,
- sredstva, pridobljena z izdajo vrednostnih papirjev doma in v tujini.

Na strani izdatkov pa se v računu financiranja izkazujejo:

- odplačila glavnice domačih in tujih kreditov,
- odplačila glavnice izdanih vrednostnih papirjev doma in v tujini.

V računu financiranja se kot saldo izkazujejo tudi spremembe denarnih sredstev na računih v teku proračunskega leta.

Domače zadolževanje (500) se nanaša na najete kredite pri domačih kreditodajalcih. Občina se v letu 2026 ne bo zadolžila.
Odplačilo domačega dolga (550) se nanaša na odplačila glavnic najetih dolgoročnih kreditov v višini 637.477,71 € in se nanaša na dolgoročne kredite najete pri poslovnih bankah, državnem proračunu in drugim domačim kreditodajalcem.

NETO ZADOLŽEVANJE
Saldo v višini -637.477,71 € predstavlja razliko med zadolževanjem in odplačilom dolga in pomeni, da je odplačilo kreditov višje od novega zadolževanja.

NETO FINANCIRANJE
Neto financiranje znaša -137.122,06 €.

OBRAZLOŽITEV POSEBNEGA DELA PRORAČUNA

Občina Radlje ob Dravi je glede na organiziranost svojih neposrednih proračunskih uporabnikov pripravila institucionalno klasifikacijo na naslednje institucionalne enote:

- 1000 občinski svet
- 2000 nadzorni odbor
- 3000 župani in podžupani
- 4000 občinska uprava
- 4001 skupni občinski organ
- 5000 krajevne skupnosti

Institucionalna klasifikacija javnofinančnih enot, ki so zajete v okviru sektorja države, daje odgovor na vprašanje: »kdo porablja proračunska sredstva«. Institucionalna klasifikacija proračunskih uporabnikov prikazuje razdelitev proračunskih sredstev po institucionalnih enotah, ki so nosilci pravic porabe za financiranje programov iz občinskega proračuna.

Poleg institucionalne klasifikacije se izdatki v občinskih proračunih razvrščajo po programski klasifikaciji. V skladu s Pravilnikom o programski klasifikaciji izdatkov se razvrščajo v:

- področja porabe – 21 področij,
- glavne programe – 61 glavnih programov in
- podprograme – 122 podprogramov.

Področja proračunske porabe so področja, na katerih občina deluje oziroma nudi storitve in v katera so, upoštevaje delovna področja neposrednih uporabnikov, razvrščeni izdatki neposrednih uporabnikov. Glavni program je splošni program, ki je del področja proračunske porabe. Glavni programi so določeni s predpisano programsko klasifikacijo izdatkov občinskih proračunov. Glavni program ima določene splošne cilje, s katerimi se izvajajo cilji področja proračunske porabe in na katerega se nanašajo kazalci učinkovitosti ter uspešnosti. Podprogram je program, ki je del glavnega programa, v katerega so razvrščeni izdatki v finančnem načrtu. Podprogram ima jasno določene cilje, s katerimi se izvajajo cilji glavnega programa. Pri razvrščanju izdatkov občinskih proračunov pa je potrebno še izhajati iz manjših enot in to so proračunske postavke. V okviru proračunskih postavk pa še iz podskupine kontov, ki so predpisani s kontnim načrtom in določajo ekonomski namen izdatka proračuna.
Področja porabe, glavni programi in podprogrami so definirani s šifro in nazivom. Šifra področja proračunske porabe je dvomestna (npr. 01. Politični sistem, 14. Gospodarstvo), šifra glavnega programa je štirimestna (npr. 0101. Politični sistem, 1401. Urejanje in nadzor na področju gospodarstva in varstva potrošnikov) in šifra podprograma je osemmestna (npr. 01019001 Dejavnost občinskega sveta).

Osem mestna šifra je sestavljena:
- prvi dve mesti določata področje porabe,
- drugi dve mesti določata številko glavnega programa,
- tretji dve mesti (90) določata šifro za občine,
- četrti dve mesti določata zaporedno številko podprograma.

Šifre in nazivi področij proračunske porabe in glavnih programov so enotni tako na državni, kot na lokalni ravni. Prav tako so poenoteni nazivi podprogramov. Proračunske postavke znotraj podprograma, v skladu z navodili, določi občina s svojimi šiframi.

1000 – občinski svet

01 POLITIČNI SISTEM

Prvo programsko področje zajema izdatke, namenjene za dejavnost izvršilnih in zakonodajnih organov. Razčlenjeno je na izdatke namenjene dejavnosti občinskega sveta in izvedbi in nadzoru volitev in referendumov.
Predpisi, ki urejajo to področje so:

- Ustava Republike Slovenije (Uradni list RS, št. 33/91I, 42/97 - UZS68, 66/00 - UZ80, 24/03 - UZ3a, 47, 68, 69/04 - UZ50, 69/04 - UZ43, 69/04 - UZ14, 68/06 - UZ121,140,143, 47/13 - UZ90,97,99, 47/13 - UZ148, 47/13 – UZ90,97,99, 75/16 – UZ70a in 92/21 – UZ62a);
- Zakon o lokalnih volitvah (Uradni list, št. 94/07 – uradno prečiščeno besedilo, 45/08, 83/12, 68/17 in 93/20 – Odl. US);
- Zakon o samoprispevku (Uradni list RS, št. 87/01);
- Zakon o volilni in referendumski kampanji (Ur. list RS, štev. 41/07, 103/07 - ZPolS-D, 105/08 - odl. US, 11/11, 28/11 - odl. US in 98/13,);
- Zakon o lokalni samoupravi (Uradni list RS, št. 94/07 – uradno prečiščeno besedilo, 76/08, 79/09, 51/10, 40/12 – ZUJF, 14/15 – ZUUJFO, 11/18 – ZSPDSLS-1, 30/18, 61/20 – ZIUZEOP-A, 80/20 – ZIUOOPE in 62/24 – odl. US);
- Zakon o javnih uslužbencih (Uradni list RS, štev. 63/07 UPB3, 65/08, 69/08 - ZTFI-A, 69/08 - ZZavar-E, 40/12-ZUJF, 158/20 – ZintPK-C, 203/20 – ZIUPOPDVE, 202/21 – odl. US in 3/22 - ZDeb);
- Zakon o sistemu plač v javnem sektorju (Uradni list RS, št. 108/09 – uradno prečiščeno besedilo, 13/10, 59/10, 85/10, 107/10, 35/11 – ORZSPJS49a, 27/12 – odl. US, 40/12 – ZUJF, 46/13, 25/14 – ZFU, 50/14, 95/14 – ZUPPJS15, 82/15, 23/17 – ZDOdv, 67/17, 84/18, 204/21, 139/22, 38/24 in 48/24 – odl. US).

Dolgoročni cilji programa so kvalitetno in zakonito izvajanje nalog v okviru političnega sistema, zagotavljanje pogojev za uresničevanje volilne pravice in pravice sodelovanja občanov pri

odločanju. **Glavni letni izvedbeni cilji** so realizacija načrtovanih aktivnosti v okviru dolgoročnih ciljev političnega sistema glede na sprejeti program dela občinskega sveta.

Na tem programskem področju so predvideni odhodki v višini 55.531,19 EUR.

Program 0101 Politični sistem

01019001 Dejavnost občinskega sveta

V ta podprogram so vključene sejnine svetnikom in članom delovnih teles za nepoklicno opravljanje funkcije in financiranje političnih strank, ki so na lokalnih volitvah prejele predpisano število glasov volivcev za izvolitev predstavnikov v občinski svet. Odbori in komisije so po Statutu Občine Radlje ob Dravi posvetovalna delovna telesa občinskega sveta. Glede na delovno področje obravnavajo zadeve iz lastne pristojnosti in podajajo stališča, mnenja ali predloge občinskemu svetu za odločanje.

Dolgoročni cilji: Zagotovitev materialnih in strokovnih podlag za delo občinskega sveta in njegovih delovnih teles ter za delo odborov in komisij.
Letni izvedbeni cilji: Učinkovito delovanje občinskega sveta, njegovih odborov in komisij kot delovnih teles, v smislu izvajanja aktivnosti in razvojne usmeritve, izražene skozi Odlok o proračunu. Načrtovanih je 10 rednih sej občinskega sveta. Hkrati pa načrtujemo nakup računalnikov za potrebe svetnikov občinskega sveta.

Odhodki so predvideni v višini 31.280,00 EUR.
Zajema podprograme sejnin svetnikov in odborov ter komisij in stroške izvedbe sej.

Zap. št.	Naziv proračunske postavke	Vrednost v €
1.	Stroški sej občinskega sveta	24.594,00
2.	Stroški odborov in komisij	6.686,00

01019002 Izvedba in nadzor volitev in referendumov

Dolgoročni cilj je kvalitetno izvajanje nalog, ki zagotavljajo stabilnost političnega sistema v Občini Radlje ob Dravi. Vsebina in obseg porabe proračunskih sredstev je odvisna od morebitnih referendumov.
Kratkoročni cilj: izvedba Sklepa o financiranju političnih strank; zajema podprograme financiranja političnih strank. Političnim strankam, katerih listam so pripadli mandati za člane Občinskega sveta Občine Radlje ob Dravi na zadnjih lokalnih volitvah, pripada sorazmerni del sredstev iz proračuna Občine Radlje ob Dravi glede na število dobljenih glasov.

Občinski svet je sprejel Pravilnik o sredstvih za delo svetniških skupin in samostojnih svetnikov občin Radlje ob Dravi (MUV št. 9/22), po katerem pripadajo svetniškim skupinam in samostojnim svetnikom finančna sredstva, ki so za njihovo delo zagotovljena v proračunu Občine.

Odhodki so predvideni v višini 24.251,19 EUR za financiranje političnih strank, za sredstva za delo svetniških skupin in za izvedbo volitev.

2000 – nadzorni odbor

02 EKONOMSKA IN FISKALNA ADMINISTRACIJA

V občini je na tem področju zajeto urejanje na področju fiskalne politike ter fiskalnega nadzora, dejavnost nadzornega odbora.
Predpisi, ki urejajo to področje so:

- Zakon o lokalni samoupravi (Uradni list RS, št. 94/07 – uradno prečiščeno besedilo, 76/08, 79/09, 51/10, 40/12 – ZUJF, 14/15 – ZUUJFO, 11/18 – ZSPDSLS-1, 30/18, 61/20 – ZIUZEOP-A, 80/20 – ZIUOOPE in 62/24 – odl. US);
- Pravilnik o plačah občinskih funkcionarjev in nagradah članov delovnih teles občinskega sveta ter članov drugih občinskih organov ter o povračilih stroškov (MUV, št. 6/2007, 8/2013, 13/2013, 14/2016 in 11/2019);

Dolgoročni cilji programa so: skrb za zakonito, namensko in učinkovito porabo javnih sredstev in smotrno upravljanje z javnimi sredstvi. **Glavni letni izvedbeni cilji** so dejavnost nadzora poslovanja z namenom sledenja dolgoročnega cilja.

Program 0203 Fiskalni nadzor

02039001 Dejavnost nadzornega odbora

V glavnem programu je zajeto delovno področje nadzornega odbora občine. **Dolgoročni cilji:** Dolgoročni cilj delovanja nadzornega odbora je pregledati, proučevati in ugotavljati skladnost ravnanja s pravnimi predpisi ter ugotavljati gospodarnost in namenskost porabe proračunskih sredstev ter po potrebi oblikovati zahteve po izvedbi dodatnih, zunanjih revizij in morebitnih prijav sumov kaznivih dejanj prisotnih organov.
Glavni letni izvedbeni cilji: Nadzorni odbor v okviru svojih pristojnosti opravlja nadzor nad razpolaganjem s premoženjem Občine Radlje ob Dravi, nadzoruje namenskost porabe proračunskih sredstev ter nadzoruje finančno poslovanje uporabnikov proračunskih sredstev.
Na podlagi veljavnega Pravilnika o plačah občinskih funkcionarjev in nagradah članov delovnih teles občinskega sveta ter članov drugih občinskih organov ter o povračilih stroškov (MUV, štev. 6/07, 8/13, 13/13, 14/16 in 11/19) pripada predsedniku in članom NO pravica do izplačila sejnine za udeležbo na seji nadzornega odbora, ki znaša za predsedovanje na seji 5,3 % in udeležbo na seji 2,7 % od višine mesečne plače župana za poklicno opravljanje funkcije brez dodatka za

delovno dobo. Letni znesek sejnin, ki se izplača posameznemu članu nadzornega odbora, ne sme presegati 7,5 % plače župana.
V znesku za sejnine je vključeno tudi izplačilo nagrade za nadzore, ki jih bo nadzorni odbor opravil na podlagi programa dela za leto 2026. V programu dela bo vključenih predvidoma pet nadzorov. Osnova za izračun v letu 2026 je realizacija iz leta 2024, načrtovano število sej (predvidoma 5) in število opravljenih nadzorov po letnem programu dela.

Za delo in dejavnost nadzornega odbora je na tem programu predvidenih 7.201,00 EUR.

3000 – župan in podžupani

01 POLITIČNI SISTEM

Programsko področje zajema izdatke namenjene dejavnosti župana in podžupanov.
Predpisi, ki urejajo to področje so:

- Ustava Republike Slovenije (Uradni list RS, št. 33/91-I, 42/97 – UZS68, 66/00 – UZ80, 24/03 – UZ3a, 47, 68, 69/04 – UZ14, 69/04 – UZ43, 69/04 – UZ50, 68/06 – UZ121,140,143, 47/13 – UZ148, 47/13 – UZ90,97,99 in 75/16 – UZ70a);
- Zakon o lokalnih volitvah (Uradni list, št. 94/07 – uradno prečiščeno besedilo, 45/08, 83/12, 68/17 in 93/20 – Odl. US);
- Zakon o volilni in referendumski kampanji (Ur. list RS, štev. 41/07, 103/07 - ZPolS-D, 105/08 - odl. US, 11/11, 28/11 - odl. US in 98/13,);
- Zakon o lokalni samoupravi (Uradni list RS, št. 94/07 – uradno prečiščeno besedilo, 76/08, 79/09, 51/10, 40/12 – ZUJF, 14/15 – ZUUJFO, 11/18 – ZSPDSLS-1, 30/18, 61/20 – ZIUZEOP-A, 80/20 – ZIUOOPE in 62/24 – odl. US);
- Zakon o sistemu plač v javnem sektorju (Uradni list RS, št. 108/09 – uradno prečiščeno besedilo, 13/10, 59/10, 85/10, 107/10, 35/11 – ORZSPJS49a, 27/12 – odl. US, 40/12 – ZUJF, 46/13, 25/14 – ZFU, 50/14, 95/14 – ZUPPJS15, 82/15, 23/17 – ZDOdv, 67/17, 84/18, 204/21, 139/22, 38/24 in 48/24 – odl. US).

Dolgoročni cilji programa so kvalitetno izvajanje nalog v okviru političnega sistema, uresničevanje ukrepov iz Strategije razvoja občine. **Glavni letni izvedbeni cilji** so realizacija načrtovanih aktivnosti v okviru dolgoročnih ciljev.

Program 0101 Politični sistem

01019003 Dejavnost župana in podžupanov

Podprogram zajema dejavnost župana in podžupanov: plačo župana in podžupanov. Župan lahko opravlja funkcijo nepoklicno ali poklicno, podžupani, ki jih imenuje župan v skladu z Zakonom o lokalni samoupravi pa opravljajo funkcijo nepoklicno. Župan je predstojnik lokalne skupnosti in navzven predstavlja in zastopa občino. Župan (ob pomoči podžupanov, ki jih imenuje župan) skrbi za izvajanje in uresničevanje sprejetih usmeritev in odločitev ter opravlja vse z zakoni naložene

naloge. V okviru tega programa se izvajajo tudi protokolarni dogodki in obveščanje javnosti o delu in vseh dejavnostih v občini.

Dolgoročni cilj: zagotoviti zakonito in nemoteno delovanje občine v vseh razmerah.
Letni izvedbeni cilj: zagotoviti pogoje za nemoteno opravljanje funkcije župana in podžupana in obveščanje javnosti.

Podprogram dejavnost župana in podžupanov zajema bruto plačo župana, prispevke na plačo ter bruto nagrado za dva podžupana za leto 2026. Stroški dela so usklajeni s predpisi o plačah in drugih stroških dela v javnem sektorju. V okviru tega programa se izvajajo tudi protokolarni dogodki in obveščanje javnosti o delu in vseh dejavnostih v občini. Obveščanje javnosti – na podlagi 127. člena Statuta Občine Radlje ob Dravi (MUV, štev. 28/16, 35/17 in 11/19) morajo biti odloki, drugi predpisi ter drugi akti občine objavljeni v uradnem glasilu občine (MUV ali Uradnem listu RS) in na spletni strani občine. Za ozaveščanja javnosti o posameznih dogodkih, projektih in pomembnih javnih temah uporabljamo širok splet različnih orodij - spletno stran, radio, snemanje sej in dogodkov, socialna omrežja, oglaševanje v drugih medijih in izdajanje informativnega glasila »Novičke Občine Radlje ob Dravi« ter poštno obveščanje. Protokol – postavka zajema izvedbo aktivnosti na področju protokolarnih zadev in posameznih prireditvah, ki so v občinskem interesu, stroške protokolarnih daril, stroške pogostitev ob protokolarnih srečanjih in obiskov v Občini Radlje ob Dravi, medletna srečanja in sodelovanja z državnimi in lokalnimi institucijami in pobratenimi mesti.

Stroški na tem podprogramu se povišujejo in sicer zaradi uskladitve z določbami Zakona o skupnih temeljih sistema plač v javnem sektorju (Uradni list RS, št. 95/24, v nadaljnjem besedilu: ZSTSPJS), ki predvideva prenovo plačnega sistema in postopno uveljavitev pravice do izplačila višje plače v skladu s plačnim razredom, v katerega se uvrsti funkcionar.

Dejavnost župana in podžupanov **Naziv proračunske postavke**	**Vrednost v €**
Plače župana	**68.569,42**
Regres župan	**1.379,29**
Podžupani	**26.700,00**
Protokol	**22.000,00**
Reprezentanca	**13.000,00**
Odnosi z javnostjo oglasi in objave	**55.000,00**
SKUPAJ	**186.648,71**

4000 – občinska uprava

02 EKONOMSKA IN FISKALNA ADMINISTRACIJA

Področje porabe zajema vodenje stroškov plačilnega prometa, finančnih zadev in nadzor nad porabo javnih financ.

- Zakon o plačilnem prometu (Uradni list RS, št. 30/02, 75/02 - ZIZ-A, 15/03, 2/04 - ZPNNVSM, 37/04, 100/05 - odl. US, 39/06, 131/06 - ZBan-1, 102/07, 126/07 - ZFPPIPP, 58/09 - ZPlaSS, 34/10 - ZPlaSS-A, 59/10 - ZOPSPU);
- Zakon o lokalni samoupravi (Uradni list RS, št. 94/07 – uradno prečiščeno besedilo, 76/08, 79/09, 51/10, 40/12 – ZUJF, 14/15 – ZUUJFO, 11/18 – ZSPDSLS-1, 30/18, 61/20 – ZIUZEOP-A, 80/20 – ZIUOOPE in 62/24 – odl. US);

Dolgoročni cilji programa: skrb za zakonito, namensko in učinkovito porabo javnih sredstev in smotrno upravljanje z javnimi sredstvi. **Glavni letni izvedbeni cilji:** nemoteno opravljanje plačilnega prometa, notranja revizija poslovanja z namenom sledenja dolgoročnega cilja.
Za to področje programa je predvidenih 8.200,00 EUR.

Program 0202 Urejanje na področju fiskalne politike

02029001 Urejanje na področju fiskalne politike

Zajema podprograme stroškov plačilnega prometa. Predlagani so odhodki v višini 4.000,00 EUR.

Program 0203 Fiskalni nadzor

02039001 Dejavnost nadzornega odbora

Podprogram zajema stroške notranje revizije občine.
Dolgoročni cilj: zagotavljanje delovanja notranjih kontrol poslovanja Občine Radlje ob Dravi.
Letni izvedbeni cilj: izvajanje notranje revizije za usklajeno delovanje sistema notranjega nadzora javnih financ.

Sredstva v višini 4.200,00 EUR zajemajo sredstva za notranjo revizijo zaključnega računa.

06 LOKALNA SAMOUPRAVA

Področje porabe zajema delovanje z nevladnimi institucijami lokalnih skupnosti in dejavnost občinske uprave. Predpisi, ki urejajo to področje so:

- Zakon o lokalni samoupravi (Uradni list RS, št. 94/07 – uradno prečiščeno besedilo, 76/08, 79/09, 51/10, 40/12 – ZUJF, 14/15 – ZUUJFO, 11/18 – ZSPDSLS-1, 30/18, 61/20 – ZIUZEOP-A in 80/20 – ZIUOOPE in 62/24 – odl. US);
- Zakon o spodbujanju skladnega regionalnega razvoja (Uradni list RS, štev. 20/11, 57/12, 46/16 in 18/23 – ZDU-1O);

- Stanovanjski zakon (Uradni list RS, št. 69/03, 18/04 – ZVKSES, 47/06 – ZEN, 45/08 – ZVEtL, 57/08, 62/10 – ZUPJS, 56/11 – odl. US, 87/11, 40/12 – ZUJF, 14/17 – odl. US, 27/17, 59/19, 189/20 – ZFRO, 90/21, 18/23 – ZDU-1O, 77/23 – odl. US in 61/24);
- Zakon o javnih uslužbencih (Uradni list RS, št. 63/07 – uradno prečiščeno besedilo, 65/08, 69/08 – ZTFI-A, 69/08 – ZZavar-E, 40/12 – ZUJF, 158/20 – ZintPK-C, 203/20 – ZIUPOPDVE, 202/21 – odl. US in 3/22 - ZDeb);

Dolgoročni cilji programa: povezovanje lokalnih skupnosti ter optimalna izraba sredstev na teh področjih, strokovno in učinkovito delo zaposlenih, zagotavljanje materialnih pogojev za učinkovito delo, gospodarno razpolaganje in upravljanje s premoženjem občine. **Letni izvedbeni cilji** programa: uspešno in učinkovito povezovanje lokalnih skupnosti, uspešno in učinkovito izvajanje zastavljenih nalog v okviru občinske uprave in vzdrževanja premoženja občine.
Predlog proračuna za leto 2026 predvideva na tem programu sredstva v višini 1.073.957,15 EUR.

Program 0601 Delovanje na področju lokalne samouprave ter koordinacija vladne in lokalne ravni

Glavni program zajema sredstva za nacionalna združenja in povezovanje lokalnih skupnosti na regionalnem in republiškem nivoju.
Dolgoročni cilji: Dolgoročni cilji delovanja na področju lokalne samouprave so povezovanje lokalnih skupnosti in prek reprezentativnih združenj doseganje skupnih razvojnih programov in strategij. Skupno nastopanje lokalnih skupnosti do inštitucij države.
Letni izvedbeni cilj: Povezovanje lokalnih skupnosti zaradi sofinanciranja skupnih razvojnih programov in strategij.
V predlogu proračuna za leto 2026 so predlagani odhodki v višini 46.936,65 EUR.

<u>06019002 Nacionalno združenje lokalnih skupnosti</u>

Odhodki so predvideni v višini 1.484,00 EUR.
Podprogram zajema planirano plačilo članarine Skupnosti občin Slovenije.

<u>06019003 Povezovanje lokalnih skupnosti</u>

Podprogram zajema delovanje z nevladnimi institucijami z namenom pospeševanja regionalnega in lokalnega razvoja. **Dolgoročni cilji** usmerjeni v hitrejši regionalni in lokalni razvoj na gospodarskem, socialnem in okoljskem področju in skladnost regionalnega razvoja. **Letni izvedbeni cilji** so sofinanciranje izvajanja splošnih razvojnih nalog RRA Koroška d.o.o., ki kot subjekt spodbujanja razvoja na regionalni ravni, opravlja naloge, ki so v javnem interesu in nudi strokovno podporo Svetu Koroške regije, Razvojnemu svetu Koroške regije in drugim nosilcem razvojne politike v regiji.

Odhodki v višini 45.452,65 EUR zajemajo stroške za izvajanje zakonsko opredeljenih nalog in drugih nalog spodbujanja regionalnega razvoja na območju Koroške razvojne regije. Za izvedbo

teh nalog je s strani Sveta Koroške regije in Razvojnega sveta Koroške regije pooblaščena RRA Koroška. Regionalno skrbništvo Koroške regije je vključitev v različne projekte iz področja privabljanja vlagateljev v našo regijo.
RRA Koroška že nekaj let na različne načine opravlja vlogo regijskega koordinatorja spodbujanja bolj trajnostnih oblik mobilnosti v regiji, predvsem tudi z vodenjem vzpostavitve kolesarske mreže v regiji. Hkrati dodajamo dva nova stroškovna nosilca in sicer regijski sistem izposoje E-koles in pa pričetek priprave investicijske oziroma projektne dokumentacije za vzpostavitev Zavetišča za živali na območju Koroške regije.

Program 0603 Dejavnost občinske uprave

Dejavnost občinske uprave zajema upravne, strokovne in druge naloge na delovnih področjih določenih z Zakonom o lokalni samoupravi in Odlokom o organizaciji in delovnem področju občinske uprave Občine Radlje ob Dravi.
Glavni program vključuje sredstva za delovanje občinske uprave. **Dolgoročni cilji glavnega programa:** zagotavljanje sredstev za kakovostno, učinkovito delovanje občinske uprave in zakonska, namenska in učinkovita poraba proračunskih sredstev, zasledovanje cilja polne zasedenosti delovnih mest, strokovnega izpopolnjevanja zaposlenih, varnost pri delu in ustreznih pogojev za učinkovito delo. **Kratkoročni izvedbeni cilji:** učinkovito in uspešno izvajanje zastavljenih nalog, zagotavljanje in vzdrževanje sodobne informacijske in komunikacijske opreme za nemoteno delo občinske uprave.
Sredstva na tem programu so predvidena v višini 1.027.020,50 EUR.

<u>06039001 Administracija občinske uprave</u>

Podprogram vključuje stroške za plače zaposlenih v občinski upravi, materialne stroške, izdatke za blago in storitve, kar omogoča nemoteno delovanje občinske uprave Občine Radlje ob Dravi.
Plače zaposlenih so načrtovane skladno s kadrovskim načrtom in v skladu s predpisi, ki urejajo plače in druge pravice iz delovnega razmerja v javnem sektorju.

Dolgoročni cilji podprograma so kakovostno izvajanje upravnih in strokovnih nalog z zakonsko, namensko, gospodarno in učinkovito porabo proračunskih sredstev, vzpostaviti, zagotoviti in vzdrževati sistem notranjih kontrol. Dolgoročni cilj podprograma so namenska, gospodarna in zakonita poraba sredstev za stroške dela, kar mora zagotavljati kvalitetno in strokovno izvajanje nalog, ki so zastavljene v okviru delovanja občinske uprave Občine Radlje ob Dravi.
Kratkoročni izvedbeni cilji uspešno in učinkovito izvajanje nalog, ki so zastavljene v okviru delovanja občinske uprave Občine Radlje ob Dravi.

PP	Administracija občinske uprave Naziv proračunske postavke	Vrednost v €
6011	Plače občinska uprava	336.535,50
6012	Regres za letni dopust občinska uprava	15.500,00
6013	Jubilejne nagrade	0,00
6014,6015	Prehrana in prevoza na delo delavcev občinske uprave	22.746,00
6016,6017	Prispevki, davki in premije pokojninskega zavarovanja občinske uprav	60.605,00
6020	Materialni stroški občinske uprave	211.034,00
6035	Odpravnine	0,00
6032	Promocija zdravja na delovnem mestu	2.600,00
	SKUPAJ	649.020,50

Na podprogramu Administracija občinske uprave so predvideni odhodki v višini 649.020,50 EUR. Dejavnosti v okviru proračunske postavke so načrtovane tako, da omogočajo nemoteno izvrševanje dela občinske uprave. Stroški na tem podprogramu se povišujejo in sicer zaradi uskladitve z določbami Zakona o skupnih temeljih sistema plač v javnem sektorju (Uradni list RS, št. 95/24, v nadaljnjem besedilu: ZSTSPJS), ki predvideva prenovo plačnega sistema in postopno uveljavitev pravice do izplačila višje plače v skladu s plačnim razredom, v katerega se uvrsti uslužbenec.
Poleg rednih stroškov so v materialnih stroških občinske uprave predvidena sredstva za obvezno prakso dijakov in študentov. Dijaki in študentje morajo v okviru rednega izobraževalnega procesa opraviti obvezno prakso. Na Občini Radlje ob Dravi želimo omogočiti opravljanje obvezne prakse zainteresiranih dijakov in študentov, ki so upravičeni do povračila stroškov za prehrano in denarne nagrade, ki je določena z zakonom.

Sredstva v višini 211.034,00 EUR so namenjena materialnim stroškom občinske uprave, kamor spadajo čistilni material, varovanje zgradbe, v kateri deluje občinska uprava, poraba kuriva, telekomunikacije, sodni stroški, stroški cenilcev, vzdrževanje računalniške opreme, vzdrževanje računalniških programov, poštne storitve, zavarovalne premije, stroški zdravniških pregledov ipd.

Sredstva v višini 2.600,00 EUR so zagotovljena za izvajanje promocije zdravja na delovnem mestu. Zakon o varnosti in zdravju pri delu (ZVZD-1, Ur.l.RS, št. 43/11) nalaga delodajalcem da morajo načrtovati in izvajati program promocije zdravja na delovnem mestu, da morajo zagotoviti potrebna sredstva in način spremljanja izvajanja le tega, kar pomeni, da morajo izvajati določene aktivnosti in ukrepe, da se ohranja in krepi telesno in duševno zdravje delavcev. Delodajalec mora tudi v izjavi o varnosti z oceno tveganja načrtovati promocijo zdravja na delovnem mestu.

06039002 Razpolaganje in upravljanje s premoženjem, potrebnim za delovanje občinske uprave

Podprogram zajema stroške za vzdrževanje občinskih prostorov in opreme ter poslovnih zgradb v lasti občine. **Dolgoročni cilji podprograma so** gospodarno ravnanje in vzdrževanje občinskega premoženja, zagotovitev opreme za nemoteno delovanje občinske uprave, ter zadovoljitev družbenih potreb na določenih lokacija in območjih.
Kratkoročni izvedbeni cilji podprograma so nujna vzdrževalna dela na poslovnih objektih in posodobitev računalniške opreme za nemoteno delovanje občinske uprave.

PP	Razpolaganje in upravljanje s premoženjem,potrebnim za delovanje OU Naziv proračunske postavke	Vrednost v €
6021	Tekoče vzdrževanje prostorov in opreme	40.000,00
6022	Nakup opreme občinska uprava	20.000,00
6028	Investicije in vzdrževanje druge občinske stavbe	220.000,00
6030	Center Radlje	19.000,00
6031	Energetsko pogodbeništvo	70.000,00
6034	Objekt Koroška cesta 11	4.000,00
60355	kozolec Dobrava	5.000,00
	SKUPAJ	378.000,00

Podprogram zajema planirane odhodke v letu 2026 za tekoče vzdrževanje občinskih prostorov in poslovne zgradbe v lasti občine.
Sredstva v višini 220.000,00 EUR se namenja investicijam in inv. vzdrževanju druge obč. stavbe (električna energija, tekoče vzdrževanje objektov ipd.). 19.000,00 EUR namenjamo ureditvi potrebnih del v Centru Radelj (hlajenje drugih prostorov, popravilo strehe). Sredstva v višini 4.000,00 EUR namenjamo nujnim vzdrževalnim delom objekta Koroška cesta 11. Sredstva v višini 5.000,00 EUR pa namenjamo ureditvi vzdrževalnih del na objektu Kozolca.

07 OBRAMBA IN UKREPI OB IZREDNIH DOGODKIH

Sedmo področje je namenjeno civilni zaščiti in protipožarni varnosti.
Predpisi, ki urejajo področje so:

- Zakon o varstvu pred naravnimi in drugimi nesrečami (Uradni list RS, št. 51/06 – uradno prečiščeno besedilo, 97/10, 21/18 – ZNOrg in 117/22);
- Zakon o varstvu pred požarom (Uradni list RS, št. 3/07 – uradno prečiščeno besedilo, 9/11, 83/12, 61/17 – GZ, 189/20 – ZFRO in 43/22);
- Zakon o gasilstvu (Uradni list RS, št. št. 113/05 – uradno prečiščeno besedilo, 23/19, 189/20 – ZFRO, 39/22 in 117/22 – ZVNDN-C);

Področje porabe zajema civilne organizacijske oblike sistema zaščite, obveščanja in ukrepanja v primeru naravnih in drugih nesreč. **Dolgoročni cilji:** temeljijo na odgovornosti organov lokalne skupnosti za preprečevanje, odpravljanje nevarnosti, za pravočasno ukrepanje ob naravnih in drugih nesrečah. Skupaj z državnimi organi organizirati varstvo pred naravnimi in drugimi nesrečami kot enoten in celovit sistem varstva, ki usklajeno deluje na nivoju celotne države.
Letni izvedbeni cilj: zagotavljanje pogojev za delovanje vseh sil, izvajanje intervencij, usposabljanje vseh sil za zavarovanje občanov in njihovega premoženja.

Na tem področju so predlagani odhodki v višini 263.381,00 EUR.

Program 0703 Varstvo pred naravnimi in drugimi nesrečami

07039001 Pripravljenost sistema za zaščito, reševanje in pomoč

Podprogram vključuje sredstva za organiziranje, opremljanje in usposabljanje organov, enot in služb civilne zaščite ter drugih sil za zaščito, reševanje in pomoč, usposabljanje, opremljanje društev in drugih organizacij. **Dolgoročni cilji** so zvišanje ravni reševalnih ukrepov, s skrajšanjem odzivnega časa, povečanjem opremljenosti in usposobljenosti, načrtovanje, svetovanje in obveščanje, zagotavljanje delovanja gasilskih društev.
Kratkoročni izvedbeni cilji: usposabljanje in permanentno izobraževanje enot, ki jih ima Občina Radlje ob Dravi ustanovljene in organizirane za odzivanje v primeru naravnih in drugih nesreč in v primeru izrednih razmer v skladu z navodili in usmeritvami poveljnika občinskega štaba za civilno zaščito. Ustrezno opremljanje z osebno in skupno reševalno opremo. Skrb za ustreznost prostorov zaklonišča in skladišča, kjer se hrani oprema civilne zaščite.
Za usposabljanje in opremljanje enot civilne zaščite so predvideni odhodki v višini 4.062,68 EUR.

V proračunu zagotavljamo tudi sredstva v višini 10.000,00 EUR. V letu 2023 smo pričeli fazno izvajati t.i. projekt Zaščite Radelj ob Dravi pred nevarnostmi padajočega kamenja in sicer v skladu z razpisom Ministrstva za okolje in prostor ter tako uredili najnevarnejši predel. Ker zaenkrat nadaljevanja razpisa še ni, namenjamo sredstva za izvedbo nujne zaščite, ki jo bomo izvedli z lastnimi sredstvi.

07039002 Delovanje sistema za zaščito, reševanje in pomoč

Podprogram zajema stroške operativnega delovanja gasilskih društev, investicijsko-vzdrževanje gasilskih domov, gasilskih vozil in opreme (financiranje tudi s požarno takso).
Dolgoročni cilji: zagotavljanje varstva pred požarom in drugimi naravnimi ter drugimi nesrečami, preventiva. **Kratkoročni izvedbeni cilji:** opremljanje gasilskih enot, izvajanje preventivnih ukrepov, vzdrževanje gasilskih domov, vozil in opreme. Izgradnja gasilskega doma v Radljah ob Dravi.

Na področju protipožarne varnosti predlagamo financiranje dveh prostovoljnih društev – PGD Vuhred in PGD Radlje ob Dravi. S strani upravnega odbora PGD Radlje ob Dravi smo v lanskem letu prejeli sklep o organiziranosti poklicnega jedra v PGD Radlje ob Dravi. V ta namen zagotavljamo sredstva za stroške poklicnega gasilca (plača in ostali prejemki). Tako predvidevamo za dejavnost gasilskega društva Radlje in Vuhred 99.136,89 EUR, sredstva višini 2.638,57 EUR se odvaja Gasilski zvezi Slovenije. Iz požarne takse na prihodkovni strani se namenijo sredstva prostovoljnima gasilskima društvoma za gasilsko opremo v višini 22.000,00 EUR in nabavo gasilskih vozil v višini 79.502,68 EUR. Za gorsko reševalno službo je predvidenih 1.011,78 EUR. Za Gasilski dom Radlje je predvidenih 43.028,40 EUR.

08 NOTRANJE ZADEVE IN VARNOST

Področje zajema naloge na področju prometne varnosti in notranje varnosti v občini. Področje urejajo naslednji zakonski predpisi: Zakon o pravilih cestnega prometa (Uradni list RS, št. 156/21 – uradno prečiščeno besedilo in 161/21 – popr.); Zakon o cestah (Uradni list RS št. 132/22, 140/22 – ZSDH-1A, 29/23 in 78/23 – ZUNPEOVE), Zakon o lokalni samoupravi (Uradni list RS, št. 94/07 – uradno prečiščeno besedilo, 76/08, 79/09, 51/10, 40/12 – ZUJF, 14/15 – ZUUJFO, 11/18 – ZSPDSLS-1, 30/18, 61/20 – ZIUZEOP-A, 80/20 – ZIUOOPE in 62/24 – odl. US);

Dolgoročni cilj je vzgoja za varno udeležbo otrok v prometu, zmanjševanje števila nesreč in umirjanje prometa na šolskih in ostali poteh.
Predlagani odhodki za leto 2026 so na tem področju 9.700,00 EUR.

Program 0802 Policijska in kriminalistična dejavnost

08029001 Prometna varnost

Podprogram zajema stroške sveta za preventivo in vzgojo v cestnem prometu, nabavo rekvizitov in brošur ter ureditev prometne signalizacije. **Dolgoročni cilj** je zagotavljanje večje varnosti na šolskih poteh in v prometu. **Kratkoročni izvedbeni cilj** je izvedba delavnic in osveščanje udeležencev v prometu.
Na postavki Svet za preventivo in vzgojo v cestnem prometu so odhodki predvideni v višini 1.700,00 EUR, za prometno signalizacijo pa 8.000,00 EUR.

11 KMETIJSTVO, GOZDARSTVO IN RIBIŠTVO

Področje porabe kmetijstvo, gozdarstvo in ribištvo zajema izvajanje programov na področju kmetijstva, prestrukturiranje kmetijstva in živilstva, razvoj podeželja in podporne storitve za kmetijstvo, gozdarstvo - gozdna infrastruktura in ribištva. Področje regulirajo naslednji zakoni:

Zakon o kmetijstvu (Uradni list RS, št. 45/08, 57/12, 90/12 – ZdZPVHVVR, 26/14, 32/15, 27/17, 22/18, 86/21 – odl. US, 123/21, 44/22, 130/22 – ZPOmK-2, 18/23 in 78/23); Zakon o kmetijskih zemljiščih (Uradni list RS, št. 71/11 – uradno prečiščeno besedilo, 58/12, 27/16, 27/17 – ZKme-1D, 79/17, 44/22 – 78/23 - ZUNPEOVE); Zakon o zaščiti živali (Uradni list RS, št. . 38/13 – uradno prečiščeno besedilo, 21/18 – ZNOrg, 92/20, 159/21 in 109/23); Zakon o gozdovih (Uradni list RS št. 30/93, 56/99 – ZON, 67/02, 110/02 – ZGO-1, 115/06 – ORZG40, 110/07, 106/10, 63/13, 101/13 – ZDavNepr, 17/14, 24/15, 9/16 – ZGGLRS, 77/16 in 78/23 - ZUNPEOVE); Zakon o lokalni samoupravi (Uradni list RS, št. 94/07 – uradno prečiščeno besedilo, 76/08, 79/09, 51/10, 40/12 – ZUJF, 14/15 – ZUUJFO, 11/18 – ZSPDSLS-1, 30/18, 61/20 – ZIUZEOP-A, 80/20 – ZIUOOPE in 62/24 – odl. US);

Dolgoročni cilj: kakovostne dobrine kmetijstva, razvoj raznolikih dejavnost s ciljem dviga kakovosti življenja na podeželju, ohranjanje identitete podeželj.

Predlagani odhodki na tem programu so 198.782,13 EUR.

1102 Program reforme kmetijstva in živilstva

Glavni program reforme kmetijstva in živilstva vključuje sredstva za strukturne ukrepe v kmetijstvu in živilstvu ter sredstva za razvoj in prilagajanje podeželskih območij, in sicer: izboljšanje konkurenčnosti kmetijskega in gozdarskega sektorja, upravljanje z zemljišči in kakovostno življenje na podeželju.
Dolgoročni cilji: ohraniti poseljenost in obdelanost kmetijskih zemljišč v občini, omogočanje razvoja živinorejskih in poljedelskih usmeritev v proizvodnjo kakovostnih izdelkov. Cilji so dosegljivi z izvajanjem ukrepov za izboljšanje oskrbe občanov z lokalnimi pridelki, zagotoviti lokalno samooskrbo, povečanje obsega ekološke pridelave, živalim in okolju prijazno kmetovanje, spodbujati delovanje društev kot ukrep za ohranjanje in razvoj kmetijstva in podeželja.
Letni izvedbeni cilj: Društvom s področja kmetijstva se omogoča delno pokrivanje stroškov njihovega delovanja ter vzpodbujanje njihovih aktivnosti. Vzpodbujanje samooskrbe in kratkih dobavnih verig. Obnova centra sonaravnega in trajnostnega gospodarjenja z gozdovi.

Sredstva za ta program so predlagana v višini 86.597,40 EUR.

11029002 Razvoj in prilagajanje podeželskih območij

Strukturne izboljšave in tehnološko prilaganje sta pogoja za dvig konkurenčnosti kmetijstva in zagotovilo za ohranitev podeželja in kmetovanja. Na tem podprogramu so predvidena sredstva javnega razpisa na podlagi Pravilnika o ohranjanju in spodbujanju razvoja kmetijstva in podeželja.
Dolgoročni cilji zagotoviti sredstva v skladu z veljavnimi predpisi in sprejetega pravilnika za razvoj kmetijstva podeželja. Prav tako je dolgoročni cilj tudi vzdrževanje objektov kulturne dediščine v Občini Radlje ob Dravi.

Kratkoročni izvedbeni cilji: na podlagi javnega razpisa se zagotovijo sredstva za razvoj kmetijstva in podeželja ter za krepitev samooskrbe in kratkih dobavnih verig.

Sredstva po proračunskih postavkah na tem podprogramu so namenjena za podporo delovanju društev v višini 8.617,40 EUR ter krepitev samooskrbe in kratkih dobavnih verig v višini 6.499,00 EUR.

Podpora delovanju društev s področja kmetijstva in razvoja podeželja: Društvom s področja kmetijstva in razvoja podeželja se omogoča delno pokrivanje stroškov njihovega delovanja ter vzpodbujanje njihovih aktivnosti. Sredstva se razdelijo na podlagi javnega razpisa v skladu s Pravilnikom o ohranjanju in spodbujanju razvoja kmetijstva in podeželja v Občini Radlje ob Dravi. Sofinanciranje je možno do 100 % oz. do višine razpoložljivih sredstev. Sredstva za podporo društvom v primerjavi z letom 2024 povišujemo za 10 %.

Krepitev samooskrbe in kratkih dobavnih verig: Ukrepi so naravnani k povečanju samooskrbe s pridelavo kvalitetne lokalno pridelane hrane ob hkratni skrbi za ohranjanje okolja in tradicionalne kulturne krajine, povečanja števila raznolikih dejavnosti na podeželju ter ohranjanje dediščine podeželja in njeno vključevanje v razvoj novih produktov. Program obsega ukrepe za izboljšanje oskrbe prebivalcev s kakovostno hrano, dvig prepoznavnosti podeželja in trženju dobrin podeželja.

Pomoč za naložbe v predelavo in trženje kmetijskih in živilskih proizvodov ter naložbe v nekmetijsko dejavnost na kmetiji: V skladu s sprejetim pravilnikom namenjamo sredstva kot pomoč za naložbe v predelavo in trženje kmetijskih in živilskih proizvodov ter naložbe v nekmetijsko dejavnost na kmetiji – de minimis ter kot pomoč za naložbe v zvezi s predelavo in trženjem kmetijskih proizvodov. Sredstva v ta namen napram letu 2024 povišujemo. Sofinanciranje za naložbe je upravičeno do 50 % upravičenih stroškov oz. do višine razpoložljivih sredstev.

Sredstva v višini 58.560,00 EUR namenjamo za izvedbo projekta LAS KOZJAK Pohorje. LAS Kozjak-Pohorje je v sprejeto strategijo vključil projekt povezovanja med LAS-i. Z LAS-om Prlekija smo oblikovali skupni projekt "Lokalne dobrote". Vzrok za pripravo projekta je potreba po razvoju in povezovanju podjetij namenjenih zaposlovanju invalidov, specifično ciljni skupini ljudi s težavami v duševnem zdravju na različnih področjih LAS v Sloveniji. Podjetja namenjena zaposlovanju so, po večini, manjša in kljub temu, da nudijo kvalitetne storitve niso dovolj močno povezana z odprtim trgom na lokalnem nivoju. Pripravili smo predlog sodelovanja med LASi, pri katerem bi se proizvajal nabor poslovnih daril iz lokalnih izdelkov, vključno z embalažo in trženjem. Projekt predvideva tudi dve novi zaposlitvi.

11029003 Zemljiške operacije

Predvidena so sredstva v znesku 3.921,00 EUR za vzdrževanje občinskih sadovnjakov.

1104 Program Gozdarstvo

Glavni program vključuje sredstva za gradnjo in vzdrževanje gozdne infrastrukture.

11049001 Vzdrževanje in gradnja gozdnih cest

Podprogram zajema sredstva za vzdrževanje in urejanje gozdnih prometnic-gozdne ceste, gozdne vlake ter upravljanje in vzdrževanje gozda v lasti občine. **Dolgoročni izvedbeni cilj** je skrbno upravljanje z gozdom in redno vzdrževanje gozdnih cest. **Kratkoročni cilj** je realizacija plana vzdrževanja občinskega gozda in vzdrževanja ter pluženja gozdnih cest.

Na tem podprogramu je predvidenih 112.184,73 EUR. Sredstva so namenjena za redno vzdrževanje gozdnih cest, kar bo na prihodkovni strani delno zbrano s pristojbinami za vzdrževanje gozdnih cest, delno pa pokrito iz sofinanciranja s strani Ministrstva za kmetijstvo in okolje na osnovi tripartitne pogodbe med Občino Radlje ob Dravi, Ministrstvom za kmetijstvo in okolje ter Zavodom za gozdove Slovenije. Nadalje namenjamo sredstva za upravljanje in vzdrževanje občinskega gozda (ureditev gozdnih vlak, gozdne učne poti, izvršitev sanacijskih odločb ipd.) ter za gospodarjenje z divjadjo, ki ga na prihodkovni strani prejmemo s strani Direktorata za gozdarstvo lovstvo in ribištvo in se kot namenski izdatki porabljajo za izvajanje ukrepov varstva in vlaganj v naravne vire.

12 PRIDOBIVANJE IN DISTRIBUCIJA ENERGETSKIH SUROVIN

Področje porabe zajema področje oskrbe z električno energijo, oskrbe s plinom, oskrbe z obnovljivimi viri energije, učinkovito rabo energije in oskrbe s toplotno energijo.
Področje urejajo naslednji zakonski predpisi:

- Energetski zakon /EZ-1 (Ur. l. RS, št. 60/2019 – uradno prečiščeno besedilo, 65/20, 158/20 – ZURE, 121/21 – ZSROVE, 172/21 – ZOEE, 204/21 – ZOP, 44/22 – ZOTDS in 38/24 – EZ-2)
- Zakon o učinkoviti rabi energije /ZURE (Ur. l. RS, št. 158/20)

1102 Urejanje področja učinkovite rabe in obnovljivih virov energije

Program vključuje sredstva za izdatke na področju učinkovite rabe in obnovljivih virov energije.
Dolgoročni cilj: Učinkovita raba energije in iskanje možnosti za rabo obnovljivih virov energije.

12069001 Spodbujanje rabe obnovljivih virov energije

V današnjem času dobiva tematika povezana z energijo vedno večji pomen, zato je za lokalne skupnosti nujno potrebno energetsko načrtovanje. Občina Radlje ob Dravi v skladu z zakonodajo in glede na finančne zmožnosti skrbi za učinkovito rabo energije in rabo obnovljivih virov energije, saj je to pot trajnostnega razvoja občine. Veliko pozornost namenja širjenju informacij in znanja tako v javnem kot v zasebnem sektorju. Sredstva na tem podprogramu na proračunski postavki »Lokalni energetsko podnebni načrt« so predvidena v višini 1.000,00 EUR.

13 PROMET, PROMETNA INFRASTRUKTURA IN KOMUNIKACIJE

Področje porabe promet, prometna infrastruktura in komunikacije zajema področje cestnega prometa in infrastrukture, železniške infrastrukture, letališke infrastrukture in vodne infrastrukture. Glavni program cestni promet in infrastruktura vključuje sredstva za upravljanje in tekoče vzdrževanje občinskih cest, investicijsko vzdrževanje in gradnjo občinskih cest, urejanje cestnega prometa, cestno razsvetljavo, upravljanje in tekoče vzdrževanje državnih cest in investicijsko vzdrževanje in gradnjo državnih cest. Program cestnega prometa in infrastrukture regulirajo naslednji zakoni: Zakon o cestah (Uradni list RS, št. 132/22, 140/22 – ZSDH-1A, 29/23 in 78/23 - ZUNPEOVE); Zakon o varnosti cestnega prometa (Uradni list RS, št. 56/08 – uradno prečiščeno besedilo, 57/08 – ZLDUVCP, 58/09, 36/10, 106/10 – ZMV, 109/10 – ZCes-1, 109/10 – ZPrCP, 109/10 – ZVoz, 39/11 – ZJZ-E, 75/17 – ZMV-1 in 10/18 – ZCes-1C), Zakon o pravilih cestnega prometa (Uradni list RS, št. 156/21 – uradno prečiščeno besedilo in 161/21 – popr.), Zakon o prevozih v cestnem prometu (Uradni list RS, št. 6/16 – uradno prečiščeno besedilo, 67/19, 94/21, 54/22 – ZUJPP, 105/22 – ZZNŠPP, 18/23 – ZDU-1O in 23/24), Zakon o lokalni samoupravi (Uradni list RS, št. 94/07 – uradno prečiščeno besedilo, 76/08, 79/09, 51/10, 40/12 – ZUJF, 14/15 – ZUUJFO, 11/18 – ZSPDSLS-1, 30/18, 61/20 – ZIUZEOP-A, 80/20 – ZIUOOPE in 62/24 – odl. US); Gradbeni zakon (Uradni list RS, št. 199/21, 105/22 – ZZNŠPP, 133/23 in 85/24 – ZAID-A), Zakon o javnem naročanju (Uradni list RS, št. 91/15, 14/18, 121/21, 10/22, 74/22 – odl. US, 100/22 – ZNUZSZS, 28/23 in 88/23 – ZOPNN-F), Odlok o kategorizaciji občinskih cest v Občini Radlje ob Dravi (MUV štev. 32/2009, 27/2014, 16/2016, 16/2020, 22/2021), Pravilnik o prometni signalizaciji in prometni opremi na cestah (Uradni list RS, št. 26/24), Pravilnik o rednem vzdrževanju javnih cest (Uradni list RS, št. 38/16, 132/22 – Zces-2).

Zakon o cestah določa, da so državne ceste v lasti Republike Slovenije, občinske pa v lasti občin. Glede na pomen za promet in povezovalne funkcije v prostoru se občinske ceste kategorizirajo na lokalne ceste in javne poti.

Dolgoročni izvedbeni cilji so ohranjanje, vzdrževanje in obnova prometne infrastrukture v občini, izboljšanje dostopnosti odročnih krajev ter izboljšanje prometne varnosti.
V skladu z navedenim zakonom je lokalna cesta občinska cesta, ki povezuje naselja v občini z naselji v sosednjih občinah, ali naselja in dele naselij v občini med seboj in je pomembna za

navezovanje prometa na javne ceste enake ali višje kategorije. Javna pot je občinska cesta, ki ne izpolnjuje minimalnih elementov za lokalno cesto, ali pa je namenjena samo določenim vrstam udeležencev v prometu (krajevne in vaške ceste ali poti, poti za pešce, kolesarje, jezdece, gonjače ipd.). Zakon zavezuje občine, da sprejmejo odlok o občinskih cestah, v katerem uredijo upravljanje, graditev, vzdrževanje in varstvo občinskih cest ter nadzorstvo nad občinskimi cestami, in kategorizirajo občinske ceste najkasneje v enem letu po uveljavitvi zakona. Občina Radlje ob Dravi je na podlagi navedenega člena sprejela Odlok o kategorizaciji občinskih cest (Medobčinski uradni vestnik, št. 32/09 s spremembami) in Odlok o občinskih javnih cestah v Občini Radlje ob Dravi (Medobčinski uradni vestnik, št. 17/2024). Zakon o lokalni samoupravi med nalogami občin v 21. členu navaja, da občina gradi, vzdržuje in ureja lokalne javne ceste, javne poti, v skladu z zakonom ureja promet v občini in izvaja naloge občinskega redarstva. . Statut Občine Radlje ob Dravi (Medobčinski uradni vestnik, št. 28/16, 35/17 in 11/19) v deseti točki 7. člena določa, da občina upravlja, gradi in vzdržuje:
- lokalne javne ceste in druge javne poti,
- površine za pešce in kolesarje,
- igrišča za šport in rekreacijo ter otroška igrišča,
- javne parkirne prostore in druge javne površine,
- ureja promet v občini in sodeluje pri vzdrževanju gozdnih cest.

Kratkoročni izvedbeni cilji so zagotovitev proračunskih sredstev za nemoteno izvajanje programov cestnega gospodarstva. Naloge na področju cestnega gospodarstva oziroma dinamiko izvajanja del bomo prilagajali razpoložljivim sredstvom. Največji delež predvidenih sredstev predstavljajo sredstva za vzdrževanje lokalnih cest in javnih poti, cestno razsvetljavo in stroški električne energije. Pri vzdrževalnih delih so zajeta predvidena plačila za storitve izvajalca JP Kanalizacija in čistilna naprava Radlje d. o. o., ki izvaja program vzdrževanja lokalnih cest in javnih poti – javnih površin ter drugih cestnih objektov, zimsko službo ipd. Z razpoložljivimi sredstvi bomo zagotovili najosnovnejše vzdrževanje.

Za promet, prometno infrastrukturo in komunikacijo so za leto 2026 namenjena sredstva v višini 2.865.188,53 EUR.

1302 Cestni promet in infrastruktura

13029001 Upravljanje in tekoče vzdrževanje občinskih cest

Podprogram zajema redno letno in zimsko vzdrževanje občinskih cest, upravljanje in tekoče vzdrževanje javnih poti ter trgov (letno in zimsko), upravljanje in tekoče vzdrževanje cestne infrastrukture (pločniki, kolesarske poti, mostovi, varovalne ograje, ovire za umirjanje prometa - grbine). **Dolgoročni izvedbeni cilji** so zagotavljanje zakonsko predpisanega nivoja vzdrževanja cestne infrastrukture, ki omogoča ohranjanje in posodabljanje cestne infrastrukture, ki zagotavlja varen promet. **Kratkoročni cilj** je realizacija planov vzdrževalnih in investicijsko vzdrževalnih del, načrtovanih v letu 2026.

Za tekoče vzdrževanje lokalnih cest je v predlaganem proračunu namenjeno 782.350,63 EUR ter za urejanje javnih površin 196.660,90 EUR.

Sredstva v višini 1.100,00 EUR namenjamo za predvidene stroške delovanja električnih polnilnic.

Sredstva v višini 144.000,00 EUR namenjamo Javnemu podjetju Kanalizacija in čistilna naprava za pokrivanje stroškov izvajanja javnega potniškega prometa.

13029002 Investicijsko vzdrževanje in gradnja občinskih cest

Podprogram vključuje gradnjo in vzdrževanje lokalnih javnih cest in druge javne poti, površine za pešce in kolesarje, mostove, varovalne ograje ovire za umirjanje prometa, javne parkirne prostore in druge javne površine. **Dolgoročni cilji** so ohranjanje, vzdrževanje in obnova prometne infrastrukture v občini, izboljšanje dostopnosti odročnih krajev ter izboljšati prometno varnost. **Kratkoročni izvedbeni cilj** je realizacija plana investicijsko vzdrževalnih del ter rekonstrukcij in adaptacij in sicer asfaltiranje 4,57 km lokalnih cest.
Na tem programu so predlagana sredstva v višini 1.480.000,00 EUR.

Pričela se bo rekonstrukcija lokalnih cest v občini Radlje ob Dravi, katerih začetek je predviden v letu 2026.
Rekonstrukcija lokalnih cest in javnih poti v letu 2026 predvideva ureditev naslednjih odsekov:
- LC Sv. Trije Kralji-Remoplast- Viltužnik + odcep Dobnik
- JP Remšnik-vodohran-Fanče
- LC Sv. Trije Kralji - Zg. Vižinga – Občina Muta;
- LC proti Kapunarju;
-JP Vuhred-pokopališče + parkirišče na pokopališču;
- JP Koležnikov most - Berdnik;
- JP Sv. Anton - šola - Krištan;
- JP Zadružni dom – Železniška postaja Vuhred;
- LC Remšnik-Sp.Kočnik oz. Prelank – Pačkan
- LC Kavc – Lovska koča;
- LC Spodnja Vižinga – G1 – Altbauer;
- JP Tišler – Grajf

Hkrati nameravamo v letu 2026 urediti še sledeče protiprašne ureditve:
-Sv. Anton na Pohorju 32,
- Sv. Anton na Pohorju 52,
- Sv. Anton na Pohorju 52 a,
- Spodnja Orlica 21 a,
- Sv. Anton na Pohorju 71,

- Št. Janž pri Radljah 18,
- Št. Janž pri Radljah 47,
- Sv. Anton na Pohorju 111,
- Vuhred 145, 146 in 147,
- Spodnja Vižinga 50.

Sredstva v višini 80.000,00 EUR namenjamo ureditvi pločnikov in sicer Vuhred – pokopališče + JR.

13029004 Cestna razsvetljava

Podprogram zajema upravljanje in tekoče vzdrževanje cestne razsvetljave.
Dolgoročni cilji: Dolgoročni cilj podprograma je zagotavljanje splošne in prometne varnosti občanov in udeležencev v prometu. Z izvajanjem programa izpolnjujemo zakonske obveznosti glede na urejanja in varnosti v cestnem prometu.

Kratkoročni izvedbeni cilj zajema stroške cestne razsvetljave v višini 259.577,00 EUR Na proračunski postavki vzdrževanje javne razsvetljave so predvidena sredstva v višini 60.000,00 EUR. Predvidena je ureditev javne razsvetljave v višini 100.000,00 EUR.

1306 Telekomunikacije in pošta

13069001 Investicijska vlaganja v telekomunikacijsko omrežje

Za stroške širokopasovnega omrežja so predvidena sredstva v višini 1.500,00 EUR.

14 GOSPODARSTVO

Področje porabe gospodarstvo zajema urejanje in nadzor na področju varstva potrošnikov, pospeševanje in podporo gospodarskih dejavnosti, promocijo občine, razvoj turizma in gostinstva. Področje regulirajo naslednji zakoni: Zakon o podpornem okolju za podjetništvo (Uradni list RS, št. 102/07, 57/12, 82/13, 17/15, 27/17, 13/18 – ZSInv in 40/23 – ZzrID-A); Zakon o spodbujanju razvoja turizma (Uradni list RS, št. 13/18); Zakon o lokalni samoupravi (Uradni list RS, št. 94/07 – uradno prečiščeno besedilo, 76/08, 79/09, 51/10, 40/12 – ZUJF, 14/15 – ZUUJFO, 11/18 – ZSPDSLS-1, 30/18, 61/20 – ZIUZEOP-A, 80/20 – ZIUOOPE in 62/24 – odl. US).
Dolgoročni cilji so ureditev infrastrukture za učinkovito spodbujanje razvoja malega gospodarstva in turizma z izboljšanjem ponudbe po storitvah, gostinskih uslugah in nastanitvenih kapacitetah.

Sredstva na tem programu so predvidena v višini 71.181,89 EUR.

1402 Pospeševanje in podpora gospodarski dejavnosti

Glavni program pospeševanje in podpora gospodarski dejavnosti vključuje sredstva za spodbujanje razvoja malega gospodarstva.

14029001 Spodbujanje razvoja malega gospodarstva

Podprogram zajema aktivnosti za razvoj malega gospodarstva v občini.
Kratkoročni izvedbeni cilj: podpora podjetjem in podjetnikom.
Odhodki so predvideni v višini 18.500,00 EUR. RRA Koroška vodi aktivnosti in podporo podjetjem, podjetnikom in potencialnim podjetnikom v vseh fazah razvoja. Vrednosti sofinanciranja stroškov izvedbe programa aktivnosti MPIK s strani občin so opredeljene v pogodbi o sofinanciranju in za Občino Radlje ob Dravi znaša 6.500,00 EUR. Ena izmed nalog občine je spodbujanje t.i. malega gospodarstva. Občina tako želi pomagati Območni obrtno podjetniški zbornici Radlje ob Dravi za izvajanje programov, ki bi pomagali obrtnikom in drugim podjetnikom.

1403 Promocija Slovenije, razvoj turizma in gostinstva

Glavni program promocije Slovenije, razvoja turizma in gostinstva vključuje sredstva za promocijo občine in spodbujanje turizma.

14039001 Promocija občine

Program vključuje promocijo občine doma in v zamejstvu. **Dolgoročni cilji** so prepoznavnost krajev občine v svetu, ohranja se prepoznavnost občine s članstvom v raznih mednarodnih organizacijah. **Kratkoročni izvedbeni cilji** so sodelovanje v raznih mednarodnih organizacijah, ukrepi za prepoznavnost Občine Radlje ob Dravi v svetu.

Občina Radlje ob Dravi ima Certifikat za članstvo v nevladni organizaciji Mayors for Peace (Župani za mir). Župani za mir si po vsem svetu, s sodelovanjem med mesti in občinami, prizadevajo dvigniti mednarodno ozaveščenost javnosti glede potrebe po odpravi jedrskega orožja in prispevati k uresničevanju resničnega in trajnega svetovnega miru.

Občina Radlje ob Dravi je pristopila, kot kandidatka, na tekmovanje Entente Florale Europe v letu 2015 in osvojila srebrno priznanje. Kandidatke se ocenjujejo, kot celota skupaj s svojim ožjim in širšim zaledjem – urbano območje s podeželjem. Občina Radlje ob Dravi je sodelovala v kategoriji manjših krajev. S pomočjo Društva za urejenost krajev Entente florale Slovenija se je občina pripravila na obisk mednarodne komisije, ki je občino po določenih merilih ocenila. Na postavki so zagotovljena sredstva za plačilo članarine. Na postavki promocijske naloge zagotavljamo sredstva v višini 40.173,85 EUR. Sredstva se bodo porabila za promocijo Dravske kolesarske poti in Partnerstva za Pohorje ter za promocijo Občine Radlje ob Dravi skozi znamko »Rad mam Radlje«.

14039002 Spodbujanje razvoja turizma in gostinstva

Program vključuje spodbujanje turizma. **Dolgoročni cilji** so dvig gospodarstva preko turizma in vzpostavljanje prepoznavnosti Občine Radlje ob Dravi, njene kulturne in zgodovinske dediščine in druge turistične zanimivosti, povečanje obsega in kakovosti turistične ponudbe.
Kratkoročni izvedbeni cilji so izvedba in realizacija razpisov, postavitev občine na zemljevid točk, kjer se izvajajo organizacije dogodkov, ki so opazni v slovenskem in evropskem prostoru.

Predvideni so odhodki v višini 11.829,04 EUR. V postavki so zajeta sredstva, ki jih občina z javnim razpisom razdeli med turistična društva kot dejavnike v turizmu, pri čemer sredstva zvišujemo napram letu 2024 za 10 %. Sredstva so namenjena za pokrivanje stroškov delovanja in stroškov programov društev, stroškov delovanja WiFi4EU in za projekt Slovenia Green. Občina Radlje ob Dravi z obnovo srebrnega certifikata »Slovenia Green« sledi Zeleni shemi slovenskega turizma, ki uvaja trajnostne modele v turizem, predvsem trajnostni razvoj. Program zajema ukrepe za prepoznavnost Občine Radlje ob Dravi v turizmu. Slediti moramo aktivnostim, ki smo jih določili v sprejetem Akcijskem načrtu ter upoštevati priporočila organizacije, ki podeljuje certifikate. Cilj je oblikovati destinacijo Radlje ob Dravi v trajnostno in zeleno, kjer vsi deležniki vključeni v oblikovanje vsakdanjega življenja in turističnih produktov sodelujejo v smeri zmanjševanja negativnega vpliva turizma na okolje. Certifikat Slovenia Green omogoča promocijo trajnostnega turizma, ob enem projekt spodbuja razvoj lokalnih ponudnikov, izdelkov in storitev, ki so usmerjeni v varovanje okolja, vključuje aktivnosti za zmanjšanje ogljičnega odtisa, izboljšanje energetske učinkovitosti in upravljanje naravnih virov. Nenazadnje pa certifikat odpira vrata do državnih in evropskih razpisov za nadaljnji razvoj.

15 VAROVANJE OKOLJA IN NARAVNE DEDIŠČINE

Področje porabe varovanje okolja in naravne dediščine zajema naloge za izboljšanje stanja okolja in naloge v zvezi z varovanjem naravne dediščine. Področje regulirajo naslednji zakoni: Zakon o varstvu okolja (Uradni list RS, št. 44/22, 18/23 – ZDU-1O, 78/23 – ZUNPEOVE in 23/24); Zakon o gospodarskih javnih službah (Uradni list RS, št. št. 32/93, 30/98 – ZZLPPO, 127/06 – ZJZP, 38/10 – ZUKN in 57/11 – ORZGJS40); Zakon o vodah (Uradni list RS, št. 67/02, 110/02 - ZGO-1, 2/04 - ZZdrI-A, 41/04 - ZVO-1, 57/08, 57/12, 100/13, 40/14, 56/15, 65/20, 35/23 – odl. US, 78/23 – ZUNPEOVE in 52/24 – odl. US); Zakon o ohranjanju narave (Uradni list RS, št. 96/04 – uradno prečiščeno besedilo, 61/06 – ZDru-1, 8/10 – ZSKZ-B, 46/14, 21/18 – ZNOrg, 31/18, 82/20, 3/22 – ZDeb, 105/22 – ZZNŠPP in 18/23 – ZDU – 1O); Zakon o lokalni samoupravi (Uradni list RS, št. 94/07 – uradno prečiščeno besedilo, 76/08, 79/09, 51/10, 40/12 – ZUJF, 14/15 – ZUUJFO, 11/18 – ZSPDSLS-1, 30/18, 61/20 – ZIUZEOP-A, 80/20 – ZIUOOPE in 62/24 – odl. US);

Dolgoročni cilji so skrb za okolje, predvsem za zmanjševanje onesnaževanja okolja izvajanje operativnega programa zbiranja in ravnanja z odpadki, odvajanja in čiščenja komunalnih in padavinskih odpadnih voda ter upravljanje in nadzor vodnih virov.

Predvideni odhodki na tem programu znašajo 480.373,21 EUR.

1502 Zmanjševanje onesnaženja, kontrola in nadzor

Glavni program zmanjševanje onesnaženja, kontrola in nadzor vključuje sredstva za zbiranje in ravnanje z odpadki in ravnanje z odpadno vodo ter nadzor nad onesnaženjem okolja. Zakonske in druge pravne podlage: Zakon o varstvu okolja, Zakon o gospodarskih javnih službah, Uredba o okoljski dajatvi zaradi onesnaževanja okolja, zaradi odvajanja odpadnih voda.
Dolgoročni cilj: preprečitev in zmanjšanje obremenjevanja okolja, ohranjanje in izboljšanje kakovosti okolja, trajnostna raba naravnih virov; zmanjšanje rabe energije in večja uporaba obnovljivih virov energije; odpravljanje posledic obremenjevanja okolja, opuščanje in nadomeščanje uporabe nevarnih snovi. Za doseganje ciljev se bo spodbujala proizvodnja in potrošnja, ki prispeva k zmanjšanju obremenjevanja okolja, spodbujal se bo razvoj in uporaba tehnologij, ki preprečujejo, odpravljajo ali zmanjšujejo obremenjevanje okolja in onesnaževanje ter rabo naravnih virov. Vsak poseg v okolje mora biti načrtovan in izveden tako, da povzroči čim manjše obremenjevanje okolja in prav tako morajo biti zasnovane mejne vrednosti emisije, standardi kakovosti okolja, pravila ravnanja in drugi ukrepi varstva okolja.
Letni izvedbeni cilj: preprečitev in zmanjšanje obremenjevanja okolja, ohranjanje in izboljšanje kakovosti okolja, odpravljanje posledic obremenjevanja okolja in nadomeščanje uporabe nevarnih snovi. Pri obremenitvah okolja bo potrebno upoštevati vsa pravila, ki so potrebna za preprečevanje in zmanjšanje obremenjevanja okolja ter zagotavljati standarde kakovosti okolja.

<u>15029001 Zbiranje in ravnanje z odpadki</u>

Gospodarjenje z odpadki zajema preprečevanje in zmanjšanje nastajanja odpadkov ter njihovih škodljivih vplivov na okolje in ravnanje z odpadki. Ravnanje z odpadki pa zajema zbiranje, prevažanje, predelavo in odstranjevanje odpadkov, vključno s kontrolo tega ravnanja in okoljevarstveni ukrepi po zaključku delovanja objekta ali naprave za predelavo ali odstranjevanje odpadkov.

Podprogram vključuje gradnjo in vzdrževanje odlagališč, ter stroškov pobiranja taks. **Dolgoročni cilji** so odstranitev potencialnih nevarnosti za zdravje ljudi in sanitarnih okoljskih problemov. **Kratkoročni izvedbeni cilji** sanacija odlagališč odpadkov, realizacija izgradnje objektov in naprav, ki so namenjena za obdelavo, predelavo in odstranjevanje komunalnih in njim podobnih odpadkov.
Zajema odhodke v višini 84.212,21 EUR, in sicer za sanacijo odlagališč odpadkov v višini 12.637,46 EUR in stroške pobiranja taks in vodenja investicij v višini 15.000,00 EUR. Sredstva v višini

54.164,75 EUR so namenjena investicijam v objekte in opremo Koroškega centra za ravnanje z odpadki, ki pokriva 12 občin (74.077 prebivalcev): Črna na Koroškem, Dravograd, Mežica, Mislinja, Muta, Podvelka, Prevalje, Radlje ob Dravi, Ravne na Koroškem, Ribnica na Pohorju, Slovenj Gradec in Vuzenica. Namen skupnega projekta občin je zagotoviti evropsko primerljivo ravnanje z odpadki iz gospodinjstev in zaščititi okolje pred škodljivimi vplivi neustreznega odlaganja odpadkov ter tako izboljšati kakovost življenja svojih občanov.

15029002 Ravnanje z odpadno vodo

Podprogram vključuje gradnjo in vzdrževanje kanalizacijskih sistemov in naprav. **Dolgoročni cilji:** z izgradnjo kanalizacijskega omrežja preprečiti onesnaževanje okolja zaradi odvajanja odpadnih voda, zmanjšati nekontrolirano prelivanje odpadne vode preko prelivnih objektov ter zagotoviti uravnoteženo urejanje, obnavljanje in izboljšanje infrastrukture za zbiranje, odvajanje in čiščenje odpadnih komunalnih in drugih voda na teritoriju občine.
Kratkoročni izvedbeni cilj je izgradnja objektov in naprav kanalizacijskega omrežja v lokalni skupnosti ter zagotoviti redno vzdrževanje obstoječe infrastrukture za zbiranje, odvajanje in čiščenje odpadnih vod v okviru letnih zagotovljenih sredstev.

Predvidena višina zajema subvencijo omrežnine odvajanja in čiščenja komunalne odpadne vode občanom v višini 117.161,00 EUR, za nujna intervencijska dela in druga redna vzdrževalna dela, ki se pojavijo na obstoječi kanalizaciji v višini 64.000,00 EUR, stroške pobiranja taks in vodenja investicij JKP Radlje ob Dravi v višini 5.000,00 EUR. Na podprogramu je vključen projekt Aglomeracija pod 2000 PE. V letu 2026 nameravamo pričeti z investicijo izgradnje javne kanalizacije na območju Aglomeracije pod 2000 PE.

1504 Upravljanje in nadzor vodnih virov

Glavni program upravljanje in nadzor vodnih virov vključuje sredstva za ohranjanje vodnih virov in za gospodarjenje s sistemom vodotokov.
Dolgoročni cilji je doseganje kvalitetnega stanja voda in drugih, z vodo povezanih ekosistemov, zagotavljanje varstva pred škodljivim delovanjem voda, ohranjanje in uravnavanje vodnih količin, spodbujanje trajnostne rabe voda, dolgoročno varstvo razpoložljivih vodnih virov in njihove kakovosti. **Kratkoročni izvedbeni cilj** je povečanje varnosti pred nenadzorovanimi izlivi in poplavami.

15049001 Načrtovanje, varstvo in urejanje voda

Sredstva na podprogramu Ureditev vodnih brežin - vodotoki se zagotovijo v višini 10.000,00 EUR za morebitno nujno ureditev vodotokov.

16 PROSTORSKO PLANIRANJE IN STANOVANJSKO KOMUNALNA DEJAVNOST

Področje porabe zajema prostorsko planiranje in stanovanjsko komunalno dejavnost, prostorsko načrtovanje in razvoj ter načrtovanje poselitve v prostoru, stanovanjsko dejavnost, gospodarjenje z zemljišči in komunalno dejavnost. Področje regulirajo naslednji zakoni: Zakon o določanju območij ter o imenovanju in označevanju naselij, ulic in stavb (Uradni list RS, št. 25/08), Zakon o urejanju prostora (Uradni list RS, št. 199/21, 18/23 – ZDU-1O, 78/23 – ZUNPEOVE, 95/23 – ZIUOPZP in 23/24), Zakon o varstvu okolja (Uradni list RS, št. 44/22, 18/23 – ZDU-1O, 78/23 – ZUNPEOVE in 23/24); Zakon o gospodarskih javnih službah (Uradni list RS, št. 32/93, 30/98 – ZZLPPO, 127/06 – ZJZP, 38/10 – ZUKN in 57/11 – ORZGJS40); Zakon o pogrebni in pokopališki dejavnosti (Uradni list, št. RS 62/16 in 3/22 - ZDeb), Stanovanjski zakon (Uradni list RS, št. 69/03, 18/04 – ZVKSES, 47/06 – ZEN, 45/08 – ZVEtL, 57/08, 62/10 – ZUPJS, 56/11 – odl. US, 87/11, 40/12 – ZUJF, 14/17 – odl. US, 27/17, 59/19, 189/20 – ZFRO, 90/21, 18/23 – ZDU-1O, 77/23 – odl. US in 61/24); Zakon o lokalni samoupravi (Uradni list RS, št. 94/07 – uradno prečiščeno besedilo, 76/08, 79/09, 51/10, 40/12 – ZUJF, 14/15 – ZUUJFO, 11/18 – ZSPDSLS-1, 30/18, 61/20 – ZIUZEOP-A in 80/20 – ZIUOOPE in 62/24 – odl. US).

Dolgoročni cilji so doseganje trajnostnega prostorskega razvoja s celovito obravnavo, usklajevanjem in upravljanjem njegovih družbenih, okolijskih in ekonomskih vidikov, tako, da se kot cilj urejanja prostora varuje prostor, zagotavlja priprava in izvajanje prostorskih aktov, omogoča policentrični razvoj naselij, ustvarjajo in ohranjajo prepoznavne značilnosti v prostoru, ustvarja in varuje pestrost in kakovost krajine, zagotavlja racionalna raba prostora in ohranjajo prostorske zmogljivosti za sedanje in prihodnje generacije.
Cilji občine so, da v okviru svojih pristojnosti urejajo, opravljajo in skrbijo za lokalne javne službe, urejajo in vzdržujejo vodovodne komunalne objekte ter organizirajo opravljanje pogrebne in pokopališke službe. Navedene naloge opredeljuje tudi Statut Občine Radlje ob Dravi (MUV št. 28/16, 35/17 in 11/2019). **Kratkoročni izvedbeni cilj** je izvajanje investicije na podlagi letnega plana.

Predvidena sredstva na tem programu so 1.283.365,36 EUR.

1602 Prostorsko in podeželsko planiranje in administracija

Glavni program prostorsko in podeželsko planiranje in administracija vključuje sredstva za urejanje in nadzor geodetskih evidenc, nadzor nad prostorom in vzpostavitev sistema gospodarjenja s prostorom.
Dolgoročni cilji: Z nastavitvijo evidenc bodo pridobljeni podatki za zakonsko dopolnitev državnih evidenc s področja gospodarske javne infrastrukture in podani pogoji za urejenost ostalih občinskih prostorskih evidenc. Urejene zbirke geodetskih podatkov bodo omogočale izvajanje storitev, povezanih z evidentiranjem sprememb v prostoru in pri zemljiščih, izvajanje množičnega

vrednotenja nepremičnin, podporo urejanju prostora, izvajanju zemljiške politike, omogočale učinkovito upravljanje z nepremičninami ipd.
Letni izvedbeni cilj: Posodobitev obstoječih in vzpostavitev novih geodetskih podatkov, izvedba geodetskih storitev za potrebe urejanja, prodaje in nakupe zemljišč, prostorsko načrtovanje.

16029001 Urejanje in nadzor na področju geodetskih evidenc

Podprogram vsebuje sredstva za nadzor geodetskih evidenc. **Dolgoročni cilj** je gospodarjenje s prostorom in urejanje oziroma priprava prostorskih podatkov. **Kratkoročnih izvedbeni cilj** je zagotovitev sredstev ter izvajanje, urejanje in nadzor na področju geodetskih evidenc (odmera, dokumentacija).

Za urejanje in nadzor na področju geodetskih evidenc predlagamo sredstva v višini 30.000,00 EUR, s katerimi bomo izvajali geodetska dela za potrebe občine, kot so odmere cest, postopki ureditve mej in parcelacij.

16029003 Prostorsko načrtovanje

Podprogram zajema stroške priprave prostorskih dokumentov občine ter načrte in projektno dokumentacijo predvidenih investicijskih projektov. **Dolgoročni cilji** so načrtovanje prostorskih načrtov, usmeritve za razvoj poselitve in za celovito prenovo, usmeritve za razvoj v krajini, za določitev namenske rabe zemljišč in prostorskih izvedbenih pogojev ter zasnova gospodarske javne infrastrukture lokalnega pomena. **Kratkoročni izvedbeni cilj** je priprava oziroma pričetek novega postopka sprememb OPN, zaradi ciljev urejanja prostora, prikazom stanja prostora, poročila o prostorskem razvoju, zahtevah nadrejenih prostorskih aktov. Potrebe v prostoru so lastne potrebe občine, potrebe nosilcev urejanja prostora in zasebne potrebe. Odlok o občinskem prostorskem načrtu je osnova za izdajo gradbenih dovoljenj, v skladu s predpisi, ki urejajo graditev ter določajo pogoje za izvedbo drugih posegov v prostor. Projektna dokumentacija pa je osnova za pridobitev gradbenega dovoljenja za poseg v prostor.

Sredstva na tem podprogramu so predvidena v višini 110.000,00 EUR, in sicer za prostorsko načrtovanje 40.000,00 EUR in za projektno dokumentacijo 70.000,00 EUR.

1603 Komunalna dejavnost

Glavni program načrtuje sredstva za oskrbo naselij z vodo, urejanje pokopališč, objektov za rekreacijo in druge komunalne dejavnosti. **Dolgoročni izvedbeni cilj** je zagotovitev neoporečne pitne vode v vseh zaselkih. Cilji občine so, da v okviru svojih pristojnosti urejajo, opravljajo in skrbijo za lokalne javne službe, urejajo in vzdržujejo vodovodne komunalne objekte ter organizirajo opravljanje pogrebne in pokopališke službe. Navedene naloge opredeljuje tudi Statut Občine Radlje ob Dravi (MUV št. 28/16, 35/17 in 11/2019).

16039001 Oskrba z vodo

Usmeritev na področju oskrbe s pitno vodo v Občini Radlje ob Dravi je zagotoviti optimalno oskrbo z neoporečno pitno vodo prebivalstvu in gospodarstvu iz javnega vodovodnega sistema. To pa obsega stalne aktivnosti na področju zaščite obstoječih in bodočih vodnih virov, izvajanje potrebnih raziskav za zajetja, izgradnja vodovodne mreže na področjih občine, kjer je še ni in obnovo dotrajanega in neustreznega omrežja.
Dolgoročni cilji: optimalna oskrba z neoporečno pitno vodo prebivalstvu in gospodarstvu iz javnega vodovodnega sistema.
Letni izvedbeni cilj: Zanesljiva oskrba s pitno vodo pomeni dobavo zadostnih količin zdravstveno neoporečne vode v vseh obdobjih s čim manj izrednih dogodkov.
Program oskrbe z vodo zajema investicije v višini 384.300,00 EUR od tega je 1.300,00 EUR namenjenih za sofinanciranje vodovodov občanov. V letu 2026 predvidevamo zgraditi vodovod Št. Janž II. faza ter urediti vodovode, ki bodo potrebni obnove.

16039002 Urejanje pokopališč in pogrebna dejavnost

Podprogram vsebuje gradnjo in vzdrževanje pokopališč in poslovilnih objektov, vzdrževanje socialnih grobov. **Dolgoročni cilji** so ohranjanje, urejanje in nujno širjenje pokopališč. **Kratkoročni izvedbeni cilji** so urejanje in čiščenje pokopališč ter na podlagi plana nujna vzdrževalna dela na poslovilnih objektih, postavitev žarnega zidu.

Predvideni odhodki za vzdrževanje grobnice Zupanc so predvideni v višini 600,00 EUR. Predvideni so odhodki tekočega vzdrževanja pokopališč in njihovih objektov na pokopališčih. Sredstva za tekoče vzdrževanje pokopališč se financirajo iz prihodkov najemnin za grobove.

16039003 Objekti za rekreacijo

Podprogram zajema upravljanje in vzdrževanje objektov za rekreacijo (zelenice, parki, otroška igrišča) ter gradnjo in investicijsko vzdrževanje objektov za rekreacijo. **Dolgoročni cilji** podprograma so zagotovitev površin za rekreacijo, prosti čas, oddih in druženje. **Kratkoročno izvedbeni cilji** vzdrževanje zagotovitev najema travnate površine za vadbo in investicije v nove športne površine.

Na postavki objekti za rekreacijo predvidevamo odhodke za najem zemljišča travnate površine za vadbo v višini 6.263,00 EUR. Na proračunski postavki asfaltiranje igrišč namenjamo sredstva za obnovo igrišč.

Sredstva v višini 70.000,00 EUR namenjamo za postavitev centralnih igral na Hmelini.

16039005 Druge komunalne dejavnosti

Sredstva v višini 288.055,00 EUR so namenjena za druge komunalne dejavnosti, najemnine DEM, odvoz smeti, druge komunalne storitve. Za JP Kanalizacija in čistilna naprava Radlje d.o.o. je namenjenih 255.055,00 EUR, saj je Občina dogradila javni kanalizacijski sistem. Predvideni pa so tudi odhodki v višini 3.000,00 EUR za izvajanje zakonskih nalog občine skladno z 31. členom Zakona o zaščiti živali. Občina ima sklenjeno pogodbo z lokalno veterinarsko postajo za izvajanje sterilizacij, kastracij zapuščenih živali, v načrtu pa je še sklenitev pogodbe z zavetiščem.

1605 Spodbujanje stanovanjske gradnje

Podprogram vključuje gradnjo, nakup in vzdrževanje neprofitnih najemnih stanovanj in službenih najemnih stanovanj, gradnjo, nakup in vzdrževanje namenskih najemnih stanovanj (za posebne skupine odraslega prebivalstva), nakup, gradnjo in vzdrževanje bivalnih enot za začasno reševanje stanovanjskih potreb socialno ogroženih oseb. Zakonske in druge pravne podlage: Stanovanjski zakon, Zakon in uredba o stvarnem premoženju države in samoupravnih lokalnih skupnosti, Pravilnik o dodeljevanju neprofitnih stanovanj v najem. **Dolgoročni cilji** podprograma in kazalci, s katerimi se bo merilo doseganje zastavljenih ciljev, so zagotavljanje odplačevanja dolgoročnega kredita pri stanovanjskem skladu, zagotavljanje stroškov upravljanja in rednega vzdrževanja občinskih stanovanj.

16059003 Drugi programi na stanovanjskem področju

Podprogram vključuje gradnjo, nakup in vzdrževanje neprofitnih najemnih stanovanj in službenih najemnih stanovanj, nakup, gradnjo in vzdrževanje bivalnih enot za začasno reševanje stanovanjskih potreb socialno ogroženih oseb. **Dolgoročni cilji** so zagotavljanje neprofitnih najemnih stanovanj, odplačevanja dolgoročnega kredita pri stanovanjskem skladu, zagotavljanje stroškov upravljanja in rednega vzdrževanja občinskih stanovanj. **Kratkoročni izvedbeni cilji** izvedba vzdrževalnih del in obnove po letnem planu, zagotovitev sredstev za rezervni sklad.

Sredstva v višini 76.410,00 EUR so namenjena za upravljanje in vzdrževanje stanovanj v lasti Občine Radlje ob Dravi. Poleg rednih nujnih vzdrževalnih del je potrebno izvesti sanacije nekaj dotrajanih kopalnic, skladno z letnimi načrti etažnih lastnikov pa zagotoviti naš del skladno z lastniškim deležem.

1606 Upravljanja in razpolaganja z zemljišči

Glavni program zajema sredstva za urejanje občinskih zemljišč ter nakupe občinskih zemljišč. Cilj glavnega programa je ureditev območja občine s komunalno infrastrukturo in prometno dostopnostjo.

16069002 Nakup zemljišč

Pridobivanje stvarnega premoženja pomeni prenos lastninske pravice na samoupravno lokalno skupnost. Obsega nakupe stavbnih zemljišč z namenom, da se izvrši odkup tistih zemljišč, ki jih občina potrebuje za gospodarski razvoj, področju komunalnega opremljanja, komunalne infrastrukture ter povečevanja fonda gradbenih parcel in zaokroževanja obstoječih gradbenih parcel. S tem se omogoči ohranjanje in povečevanje stvarnega premoženja stavbnih zemljišč v Občini Radlje ob Dravi. Posebej je potrebno poudariti pridobivanje stavbnih zemljišč v območjih, za katere je sprejet prostorski akt oz. je sprejem tega akta predviden, saj na takšen način omogočamo Občini Radlje ob Dravi dovolj odprtih možnosti pri izvedbi konkretnih projektov.

Dolgoročni cilji so zagotavljanje zemljišč, ki so potrebna za izvedbo načrtovanih investicij. **Kratkoročni izvedbeni cilji so** doseganje načrtovanih odkupov zemljišč po letnem načrtu v skladu s predvidenimi proračunskimi sredstvi.

Odhodki za nakup zemljišč so v letu 2026 predvideni v višini 250.000,00 EUR na podlagi pridobivanja in razpolaganja nepremičnega premoženja, katerih zemljišča so uvrščena v Letni načrt razpolaganja z nepremičnim premoženjem Občine Radlje ob Dravi za leto 2026.

17 ZDRAVSTVENO VARSTVO

Področje proračunske porabe zajema določene programe na področju primarnega in bolnišničnega zdravstva ter na področju lekarniške dejavnosti, preventivne programe zdravstvenega varstva in druge programe na področju zdravstva. Področje urejajo naslednji zakonski predpisi: Zakon o zdravstveni dejavnosti (Uradni list RS, št. 23/05 – uradno prečiščeno besedilo, 15/08 – ZPacP, 23/08, 58/08 – ZZdrS-E, 77/08 – ZDZdr, 40/12 – ZUJF, 14/13, 88/16 – ZdZPZD, 64/17, 1/19 – odl. US, 73/19, 82/20, 152/20 – ZZUOOP, 203/20 – ZIUPOPDVE, 112/21 – ZNUPZ, 196/21 – ZDOsk, 100/22 – ZNUZSZS, 132/22 – odl. US, 141/22 – ZNUNBZ, 14/23 – odl. US in 84/23 – ZDOsk-1); Zakon o lekarniški dejavnosti (Uradni list RS, št. 85/16, 77/17, 73/19 in 186/21).
Dolgoročni cilji so zagotavljanje osnovnega in zobozdravstvenega varstva in lekarniške dejavnosti, spodbujanje programov za preventivo, zagotavljanje mrliško ogledne službe, financiranje prispevka za obvezno zdravstveno zavarovanje občanov, ki nimajo lastnih sredstev ter izvajanje nadzora nad izpolnjevanjem koncesijskih pogodb, investicije po planu.

Za zdravstveno varstvo je v letu 2026 predvidenih 15.468,00 EUR.

1702 Primarno zdravstvo

Glavni program vključuje investicijski transfer za investicije v Zdravstvenem domu Radlje ob Dravi. **Kratkoročni izvedbeni cilj** glavnega programa je pričetek urejanja dokumentacije za izgradnjo novega Zdravstvenega doma.

17029001 Dejavnost zdravstvenih domov

Podprogram vključuje nadaljevanje pridobivanja dokumentacije za prostorsko rešitev zdravstvenega doma.

1707 Drugi programi na področju zdravstva

Glavni program vključuje sredstva za nujno zdravstveno varstvo. **Kratkoročni izvedbeni cilji** glavnega programa je postavitev novih defibrilatorjev.

17079001 Nujno zdravstveno varstvo

Sredstva v višini 5.000,00 EUR za postavitev defibrilatorja v skladu s potrebami ter za vzdrževanje že obstoječih defibrilatorjev.

18 KULTURA, ŠPORT IN NEVLADNE ORGANIZACIJE

Področje proračunske porabe vključuje programe kulture, športa, programe za mladino in financiranje posebnih skupin (veteranske organizacije, verske skupnosti, narodnostne skupnosti in druge posebne skupine). Področje urejajo naslednji zakonski predpisi: Zakon o uresničevanju javnega interesa za kulturo (Uradni list RS, št. 77/07 – uradno prečiščeno besedilo, 56/08, 4/10, 20/11, 111/13, 68/16, 61/17, 21/18 – ZNOrg, 3/22 – Zdeb in 105/22 - ZZNŠPP); Zakon o varstvu kulturne dediščine (Uradni list RS, št. 16/08, 123/08, 8/11 – ORZVKD39, 90/12, 111/13, 32/16, 21/18 – ZNOrg in 78/23 - ZUNPEOVE); Zakon o varstvu dokumentarnega in arhivskega gradiva ter arhivih (Uradni list RS, št. 30/06 in 51/14); Zakon o vojnih grobiščih (Ur. list RS 65/03, 72/09 in 32/17); Zakon o knjižničarstvu (Uradni list RS, št. 87/01, 96/02 - ZUJIK, 92/15); Zakon o medijih (Uradni list RS, št. 110/06 – uradno prečiščeno besedilo, 36/08 – ZPOmK-1, 77/10 – ZSFCJA, 90/10 – odl. US, 87/11 – ZAvMS, 47/12, 47/15 – ZZSDT, 22/16, 39/16, 45/19 – odl. US, 67/19 – odl. US in 82/21); Zakon o društvih (64/11 – uradno prečiščeno besedilo in 21/18 – ZNOrg); Zakon o športu (Uradni list RS, št. 29/17, 21/18 – ZNOrg, 82/20, 3/22 – Zdeb in 37/24 – Zmat-B).

Dolgoročni cilji so ohranjanje kulturne dediščine, ohranjanje muzejske dejavnosti, zagotavljanje trajnejših pogojev za ustvarjanje izvajalcem, ki s kvaliteto in prepoznavnostjo svojega ustvarjanja bistveno prispevajo h kulturni podobi kraja, knjižničarstvo, drugi umetniški programi, urejanje in

ohranjanje prostorov za izvajanje kulturnih programov in prireditev, skrb za športne aktivnosti občanov.

V letu 2026 so predvidena sredstva za program kulture, športa, nevladnih organizacij in drugo v višini 645.608,29 EUR.

1802 Ohranjanje kulturne dediščine

Glavni program vključuje sredstva za varstvo, ohranjanje in obnovo nepremične in premične kulturne dediščine.
Dolgoročni cilj je ohranjanje nepremične dediščine, predvsem stavbne dediščine in spomenikov.

18029001 Nepremična kulturna dediščina

Podprogram vključuje izdelavo strokovnih podlag za zaščito kulturnih spomenikov, odškodnine zaradi poslabšanja pogojev za gospodarsko izkoriščanje spomenika, odškodnine zaradi razlastitve nepremičnega spomenika, odkup nepremičnih spomenikov, dejavnost javnih zavodov za upravljanje z dediščino in spomeniki lokalnega pomena, vzdrževanje grobov in grobišč, postavitev spominskih obeležij. **Dolgoročni cilj** je ohranjanje kulturnih spomenikov in kulturne dediščine v občini. **Kratkoročni izvedbeni cilji** so zagotovitev sredstev za delovanje muzeja, obnovo Kalvarije in obnovo Dvorca Radlje.
Predvideni odhodki na tem podprogramu so v višini 183.648,00 EUR.

Sredstva v višini 63.648,00 EUR so namenjena Koroškemu pokrajinskemu muzeju za plače in druge izdatke zaposlenih ter izvajanje programa. Sredstva v višini 100.000,00 EUR so namenjena nakupu potrebne opreme in pohištva v obnovljenem dvorcu.
Sredstva v višini 20.000,00 EUR so predvidena za fazno obnovo Kalvarije v skladu s Programom konservatorsko-restavratorskih posegov Zavoda za varstvo kulturne dediščine, OE Maribor.

1803 Programi v kulturi

Glavni program vključuje sredstva za knjižničarstvo, založniško dejavnost, umetniške programe, ljubiteljsko kulturo ter druge programe v kulturi.

18039001 Knjižničarstvo in založništvo

Podprogram vključuje dejavnost knjižnice, nakup knjig in druge programe v knjižnici. Področje knjižnične dejavnosti urejajo: Zakon o knjižničarstvu (Ur. l. RS, št. 87/01, 96/02 – ZUJIK in 92/15); Zakon o uresničevanju javnega interesa za kulturo (Ur.l. RS, št. 77/07 – uradno prečiščeno besedilo, 56/08, 4/10, 20/11, 111/13, 68/16, 61/17, 21/18 – ZNOrg 3/22 ZDeb in 105/22 -

ZZNŠPP); Pravilnik o pogojih za izvajanje knjižnične dejavnosti kot javne službe (Ur. l. RS št. 73/03, 70/08, 80/12 in 28/23) in Pravilnik o načinu določanja skupnih stroškov osrednjih knjižnic, ki zagotavljajo knjižnično dejavnost v več občinah in stroškov krajevnih knjižnic (ur. l. RS št. 19/03). **Dolgoročni cilji** so zagotavljanje sredstev za ustanovo, ki v javnem interesu nudi informiranje, izobraževanje in razvedrilo. **Kratkoročni izvedbeni cilji** so zagotovitev sredstev za sofinanciranje Knjižnice Radlje ob Dravi za plače, nakup knjig in druge opreme. Prednostni cilji delovanja Knjižnice Radlje ob Dravi na območju občine je oblikovanje takšne knjižnične zbirke, ki bo ustrezala standardom tako po vsebini, obsegu in aktualnosti. Doseganje standarda včlanjenega prebivalstva, zagotavljanje dostopnosti do knjižničnih storitev v okviru obstoječega odpiralnega časa.

Za dejavnost knjižnice so namenjena sredstva v višini 157.763,00 EUR. Zagotavljajo se sredstva za plače zaposlenih v Knjižnici Radlje, materialne stroške in nakup knjižničnega gradiva.

18039003 Ljubiteljska kultura

Podprogram vključuje sofinanciranje dejavnosti in programa sklada za ljubiteljske kulturne dejavnosti, sofinanciranje strokovne službe, programe kulturnih društev. **Dolgoročni cilji** so vsestranski razvoj ustvarjalnih potencialov v kulturi, kulturno povezovanje ter spodbujanje ljubiteljske kulturne dejavnosti v občini. **Letni izvedbeni cilji** so zagotovitev sredstev za sofinanciranje dejavnosti sklada za ljubiteljske kulturne dejavnosti, namenska poraba sredstev na javnem razpisu za programe v kulturi.

Postavka planira sredstva v višini 4.508,00 EUR za program Javnega sklada ljubiteljskih kulturnih dejavnosti, za načrtovana pregledna srečanja, ki omogočajo redno predstavitev posameznikom in skupinam, primerjavo dosežkov na področju ljubiteljskih kulturnih dejavnosti ter za izobraževalne oblike za izvajalce programa ljubiteljskih kulturnih dejavnosti. Za sofinanciranje zaposlenega strokovnega delavca so predvidena sredstva v višini 6.944,06 EUR.

Za programe kulturnih društev so predvidena sredstva v višini 23.409,00 EUR. Na podlagi Pravilnika o vrednotenju kulturnih programov v Občini Radlje ob Dravi (MUV, štev. 2/2017, 7/2018 in vsemi spremembami) se sofinancirajo kulturni programi na področju ljubiteljske kulturne dejavnosti, ki so bili izbrani in ovrednoteni v okviru izvedenega javnega poziva, ki je v pristojnosti strokovne Komisije za kulturo. Namen javnega poziva je finančno podpreti vse oblike ustvarjanja, poustvarjanja in posredovanja raznovrstnih javnih kulturnih projektov, ki ne sodijo v programe javne službe, bogatijo pa pestrost kulturnega dogajanja v Občini Radlje ob Dravi ter zagotavljajo kvalitetne kulturne dogodke oziroma vzpodbujajo izobraževalno in raziskovalno dejavnost s področja kulture in so javno dostopni občinstvu. Sredstva so načrtovana 10 % višje kot v preteklem letu. Sredstva v višini 5.852,25 EUR se nameni za projekte založništva (izdaja avtorskih knjig, kronik, brošur ter nosilcev zvoka in slike), nakup opreme, med katere štejejo

obleke ter instrumenti in prevozi za sodelovanje na prireditvah oziroma nastopih. Sredstva se skladno s Pravilnikom dodelijo na podlagi javnega poziva do porabe sredstev.

18039005 Drugi programi v kulturi

Program zajema tradicionalne prireditve in prireditve, na katere se občina odzove med letom in so pomembne z vidika Vizije in strategije Občine Radlje ob Dravi. **Dolgoročni cilji** so zagotovitev odmevnih prireditev, ki občino postavijo na slovenski in mednarodni zemljevid. **Kratkoročni izvedbeni cilji** so aktivnosti na področju slovanske kulture, izvedba prireditev, ki so turistično in športno zanimivi za domačine in obiskovalce občine ter ohranjanje tradicionalnih programov in prireditev o občinskem prazniku.
Sredstva so predvidena za prireditve, izvedene ob občinskem prazniku Občine Radlje ob Dravi v višini 39.014,00 EUR in za druge prireditve v višini 41.600,00 EUR (Dan žena, Dan državnosti, Komemoracija, Dan upora proti okupatorju, Krajevne praznike KS in podobno). V mesecu septembru 2025 bomo svojemu namenu predali več objektov (dvorec, park, Aktivarium), v katerih bomo morali izvajati različne vsebine in se bo to odražalo v celotnem letu 2026. Hkrati želimo izvesti še več prireditev v Domu gozdne kulture in tudi na novo urejenem trgu Jožefa Gomboca.

Program 1804 Podpora posebnim skupinam

Glavni program vključuje sredstva za financiranje programov drugih posebnih skupin s ciljem, da se delno krijejo materialni stroški za delovaje posebnih skupin na podlagi razpisa in sprejetega pravilnika.

18049004 Programi drugih posebnih skupin

Podprogram vključuje sredstva za sofinanciranje programov veteranskih organizacij, verskih skupnosti in skupnosti, ki se ukvarjajo z ljudmi s posebnimi potrebami. **Dolgoročni cilji** so zagotavljanje pogojev za aktivno vključevanje čim večjega števila posebnih skupin, prijaznejše okolje za otroke, mladino, starejše in invalidne osebe, izboljšanje kvalitete življenja, negovanje tradicij in vrednost. **Kratkoročni izvedbeni cilji** so namenska poraba sredstev in realizacija programa posameznih skupin in društev.

Predvideni so odhodki v višini 96.348,38 EUR za sofinanciranje socialnih, zdravstvenih programov društev, sofinanciranje raznih društev in organizacij.

PP	Programi drugih posebnih skupin	Vrednost v €
00180400	Sof. zdrav.programi društev	5.527,75
0180410	Sofinanciranje raznih društev in organizacij	10.572,88
0180430	Občina po meri invalidov	3.000,00
0180432	Otrokom prijazno Unicefovo mesto	51.491,19
0180433	Starosti prijazna občina	9.500,00
0180434	Mladim prijazna občina	11.500,00
0180439	Prostovoljstvu prijazna občina	500,00
0180442	Zdrava mesta	4.256,56
	SKUPAJ	**96.348,38**

Sredstva se razdelijo na podlagi javnega razpisa za zdravstvene programe društev ter programe raznih društev in organizacij.

Občina Radlje ob Dravi izvaja aktivnosti v zvezi s projektom »Občina po meri invalidov«, ki ga je prejela s strani Zveze delovnih invalidov Slovenije in sicer zajemajo ukrepe, za lajšanje bivanja posebnih skupin v Občini Radlje ob Dravi. Dolgoročni cilji so v prilagajanju delovanja občine, glede na potrebe prebivalcev. Kratkoročni izvedbeni cilji so ukrepi, ki jih določene skupine prebivalcev nujno potrebujejo.

V tem podprogramu so zagotovljena tudi sredstva za projekt »Otrokom prijazno Unicefovo mesto«. Pogodba o sodelovanju s Slovensko Fundacijo za Unicef, ki je bila sklenjena 6. 12. 2013 je osnova izvajanja projekta Otrokom prijazno Unicefovo mesto. Občina na podlagi Analize stanja in Akcijskega načrta ob pridobitvi naziva Otrokom prijazno Unicefovo mesto izvaja ukrepe za naziv. Program zajema ukrepe, kjer se omogoča izvajanje ukrepov, ki lajšajo bivanje posebnih skupin v Občini Radlje ob Dravi. Aktivnosti gredo v mehke programe, ki so namenjeni najmlajšim v občini. Sredstva se namenjajo za sofinanciranje dveh spremljevalcev v Vrtcu in zagotavljanja strokovne pomoči otrokom.

Financira se tudi projekt Starosti prijazna občina. Program zajema ukrepe, kjer se omogoča izvajanje ukrepov, ki lajšajo bivanje posebnih skupin v Občini Radlje ob Dravi. Dolgoročni cilji so v prilagajanju delovanja občine, glede na potrebe prebivalcev. Kratkoročni izvedbeni cilji so ukrepi, ki jih določene skupine prebivalcev nujno potrebujejo. Kazalniki: omogočanje prevozov za starostnike in mehkih programov za udobje te starostne skupine.

Občina Radlje ob Dravi izvaja ukrepe na podlagi Strategije za mlade Občine Radlje ob Dravi. Program zajema ukrepe, kjer se omogoča izvajanje ukrepov, ki lajšajo bivanje posebnih skupin v Občini Radlje ob Dravi. Dolgoročni cilji so v prilagajanju delovanja občine, glede na potrebe

prebivalcev. Kratkoročni izvedbeni cilji so ukrepi, ki jih določene skupine prebivalcev nujno potrebujejo. Tudi v letu 2025 predvidevamo sprejem Letnega programa mladih, s katerim bomo začrtali letne cilje, ki bodo sofinancirani s strani Občine. V letu 2024 smo imeli velik odziv mladih organiziranih v društvih na razpis, zato povišujemo sredstva tudi v letu 2026.

Občina Radlje ob Dravi ima potrjen naziv "Prostovoljstvu prijazno mesto" s strani Slovenske filantropije. S podelitvijo naziva želi Slovenska filantropija izpostaviti občine, ki prepoznavajo pomen prostovoljskega dela občanov za življenje v njihovi skupnosti, cenijo njihovo prostovoljsko delo, podpirajo prostovoljske organizacije in namenjajo del občinskih sredstev za razvoj prostovoljstva v svoji občini. Občina bo na letnem nivoju podpirala prostovoljne projekte, kot npr. prostovoljce iz Gimnazije Ravne na Koroškem, ki delujejo v okviru rednega pouka v MC Radlje ob Dravi in izvajajo razne aktivnosti.

Občina Radlje ob Dravi je dne 14. 8. 2019 podpisala Pismo o nameri z Nacionalnim inštitutom za javno zdravje, OE Maribor. Na podlagi tega se je občina pridružila Nacionalni mreži Zdravih mest Republike Slovenije in podpira aktivnosti v okviru programa Zdravih mest v VII. fazi. Občina s podpisom pisma izraža namero k aktivnemu sodelovanju ter prenosu temeljnih evropskih izhodišč za zdravje in blagostanje prebivalstva v lokalno okolje. Sredstva so namenjena za izvedbo ukrepov Akcijskega načrta.

1805 Šport in prostočasne aktivnosti

Glavni program vključuje sredstva za financiranje programov na področju športa in programov za mladino. Cilji glavnega programa so vključevanja čim večjega števila prebivalcev v športne in rekreacijske aktivnosti, zagotavljanje sredstev za obratovanje in trženje športnih objektov.

18059001 Programi športa

Podprogram vključuje dejavnost javnih zavodov za šport, financiranje strokovne službe in organov športne zveze, financiranje športa v društvih, financiranje športa invalidov, upravljanje in vzdrževanje športnih objektov. **Dolgoročni cilji** so zagotavljanje vadbe in vključevanje v rekreacijo čim večjega števila občanov. **Kratkoročni izvedbeni cilji** so namenska poraba sredstev na javnem razpisu, zagotovitev sredstev za vzdrževanje planinskih in vodnih učnih poti.
Odhodki na tem programu so predvideni v višini 86.521,60 EUR. Sredstva se športnim društvom in športni zvezi dodelijo na podlagi javnega razpisa in izvedbe letnega plana dela v višini 79.200,00 EUR. Program zajema še vzdrževanje planinskih poti v višini 721,60 EUR, vzdrževanje vodne učne poti Dobrava v višini 550,00 EUR in vzdrževanje vodne učne poti Vuhred v višini 550,00 EUR ter vzdrževanje lovske učne poti. Sredstva v višini 5.000,00 EUR so namenjena obnovi gozdne učne poti, ki je bila uničena v poplavah in jo bomo obnovili skupaj z Zavodom za gozdove

19 IZOBRAŽEVANJE

Področje porabe izobraževanja zajema programe na področju predšolske vzgoje, osnovnošolskega izobraževanja, poklicnega izobraževanja, srednjega splošnega izobraževanja, osnovnega glasbenega izobraževanja, izobraževanja odraslih in višjega in visokega strokovnega izobraževanja ter vse oblike pomoči šolajočim. Področje urejajo naslednji zakonski predpisi: Zakon o organizaciji in financiranju vzgoje in izobraževanja (Uradni list RS, št. 16/07 – uradno prečiščeno besedilo, 36/08, 58/09, 64/09 – popr., 65/09 – popr., 20/11, 40/12 – ZUJF, 57/12 – ZPCP-2D, 47/15, 46/16, 49/16 – popr., 25/17 – ZVaj, 123/21, 172/21, 207/21, 105/22 – ZZNŠPP, 141/22, 158/22 – Zdoh-2AA in 71/23); Zakon o vrtcih (Uradni list RS, št. 100/05 – uradno prečiščeno besedilo, 25/08, 98/09 – ZIUZGK, 36/10, 62/10 – ZUPJS, 94/10 – ZIU, 40/12 – ZUJF, 14/15 – ZUUJFO, 55/17 in 18/21); Zakon o osnovni šoli (Uradni list RS, št. 81/06 – uradno prečiščeno besedilo, 102/07, 107/10, 87/11, 40/12 – ZUJF, 63/13, 46/16 – ZOFVI-K, 76/23 in 16/24; Zakon o usmerjanju otrok s posebnimi potrebami (Uradni list RS, št. 58/11, 40/12 – ZUJF, 90/12, 41/17 – ZOPOPP in 200/20 - ZOOMTVI), Zakon o glasbenih šolah (Uradni list RS, št. 81/06 – uradno prečiščeno besedilo in 53/24); Zakon o izobraževanju odraslih (Uradni list RS, št. 6/18, 189/20 – ZFRO in 16/24 – Zosn-K); Zakon o gimnazijah (Uradni list RS, št. 1/07 – uradno prečiščeno besedilo, 68/17, 6/18 – ZIO-1, 46/19 in 53/24); Zakon o lokalni samoupravi (Uradni list RS, št. 94/07 – uradno prečiščeno besedilo, 76/08, 79/09, 51/10, 40/12 – ZUJF, 14/15 – ZUUJFO, 11/18 – ZSPDSLS-1, 30/18, 61/20 – ZIUZEOP-A, 80/20 – ZIUOOPE in 62/24 – odl. US);
Dolgoročni cilji so zagotavljanje osnov za izvajanje programov ter zagotavljati nadstandardne programe za večanje kakovosti in ponudbo različnih programov.

Predvideni odhodki na tem programu znašajo 2.341.912,79 EUR.

1902 Varstvo in vzgoja predšolskih otrok

Glavni program vključuje sredstva za financiranje vrtcev in drugih oblik varstva in vzgoje otrok.
Cilj programa je pomoč staršem pri celoviti skrbi za otroka, izboljšanje kvalitete življenja družine ter ustvarjanje pogojev za vsestranski otrokov razvoj. Glavna vodila pri delu z otroci so zdravo življenje v projektu »Zdravje v vrtcu« ter prijetno bivalno okolje.

<u>19029001 Vrtci</u>

Podprogram vključuje sredstva za subvencije plačil razlike med ceno programov v vrtcih in plačili staršev ter nakup osnovnih sredstev in vzdrževanja objektov predšolskih otrok. **Dolgoročni cilj** programa je pomoč staršem pri celoviti skrbi za otroka, izboljšanje kvalitete življenja družine ter ustvarjanje pogojev za vsestranski otrokov razvoj, zagotavljanje pogojev za izvajanje predšolske vzgoje. **Kratkoročni izvedbeni cilj** je spremljanje porabe na otroka iz javnih sredstev, povprečnega plačila staršev za vrtec v primerjavi s stroški programa, poraba investicijskih sredstev, razmerja med realizacijo na otroka in ceno programa glede na državo, ugotavljati možnosti za racionalizacijo stroškov programa.

Sredstva so planirana v višini 1.054.246,40 EUR in so namenjena za dejavnost in vzdrževanje vrtca Radlje, subvencioniranje vzgojnih zunanjih vrtcev in sofinanciranje bolnišničnega oddelka Splošne bolnišnice v Slovenj Gradec.

Del sredstev v višini 10.000,00 EUR namenjamo investicijsko vzdrževalnim delom v Vrtcu.

1903 Primarno in sekundarno izobraževanje

Glavni program vključuje sredstva za financiranje osnovnih šol, glasbenih šol, splošnega srednjega in poklicnega šolstva in podporne storitve v primarnem in sekundarnem izobraževanju.
Glavni cilj programa je zagotavljanje optimalnega razvoja posameznika ne glede na spol, socialno in kulturno poreklo, veroizpoved, narodno pripadnost ter telesno in duševno kondicijo, spodbujati dobre medsebojne odnose med učenci, učitelji in starši, skrbeti za odprto komunikacijo na vseh ravneh, zagotovitev ustreznih delovnih pogojev učencem in učiteljem, otrokom in vzgojiteljem, zagotavljati staršem brezskrbno varstvo s prilagojenim delovnim časom, ustrezno poskrbeti za vse otroke s posebnimi potrebami.

19039001 Osnovno šolstvo

Podprogram vključuje materialne stroške v osnovnih šolah (za prostore in opremo osnovnih šol in druge materialne stroške, zavarovanje), dodatne dejavnosti v osnovnih šolah, varstvo vozačev, tekmovanja učencev, nakup, gradnja in vzdrževanje osnovnih šol. **Dolgoročni cilji** so opredeljeni v skladu s koncepcijo razvoja šolstva v Sloveniji. Splošni cilj vzgoje in izobraževanja v zavodu je zagotavljanje optimalnega razvoja posameznika v skladu z njegovimi sposobnostmi in zakonitostmi razvojnega obdobja. Razvojni načrt osnovne šole je zastavljen tako, da so učenci postavljeni v središče delovanja. **Kratkoročni izvedbeni cilji** so realizacija in izvajanje dolgoročno zastavljenih ciljev in realizacija finančnega načrta osnovnih šol in enot s prilagojenim programom.

Sredstva v višini 139.867,18 EUR zajemajo materialne stroške, šolska tekmovanja, projektno delo in stroške investicij za OŠ Radlje ob Dravi, materialne stroške OŠ Enote s prilagojenim programom Muta, Tretje OŠ Slovenj Gradec, OŠ Gustava Šiliha Maribor in OŠ Cvetka Golarja Ljutomer, za učence iz naše občine. V okviru teh sredstev zagotavljamo investicijsko vzdrževanje objekta šole.

19039002 Glasbeno šolstvo

Podprogram vključuje sredstva za kritje materialnih stroškov glasbenih šol (za prostore in opremo glasbenih šol ter druge materialne stroške, zavarovanje,..), nadomestila stroškov delavcem v skladu s kolektivno pogodbo, nakup, gradnja in vzdrževanje glasbenih šol. **Dolgoročni cilji** so zagotovitev programov glasbenega izobraževanja, ki bo dostopen vsem otrokom v občini. **Kratkoročni izvedbeni cilji** so realizacija sofinanciranja finančnega plana Glasbene šole Radlje ob Dravi.

Odhodki v višini 232.993,27 EUR zajemajo prehrano, potne stroške delavcev, materialne stroške in stroške za nadstandardni program trobil Glasbene šole Radlje ob Dravi. Del sredstev v višini 180.698,00 namenjamo sanaciji objekta Glasbena šola (ureditev fasade, hidroizolacija ipd.).

1905 Drugi izobraževalni programi

19059002 Druge oblike izobraževanja

Podprogram zajema sredstva vključevanja mladih v občini, razvijanja ustvarjalnosti in umetniškega potenciala mladih, neformalno izobraževanje ter pridobivanje kompetenc za večjo zaposljivost. **Dolgoročni cilji** aktivno izvajanje aktivnosti na področju športa, kulture, turizma mladine, pridobivanje raznih kompetenc uporabnih v vsakdanjem življenju za vse generacije, medgeneracijski programi. **Kratkoročni izvedbeni cilji** ustrezno vzdrževanje in upravljanje športne infrastrukture v lasti občine ter nudenje podpore izvajalcem športnih programov, izvajanje strategije turističnega razvoja lokalne skupnosti, izvajanje mladinskega programa, ki je usklajen s prijavljenim programom na Uradu republike Slovenije za mladino, izvajanje vsebin za različne starostne populacije večgeneracijskega centra Koroške, zagotavljanje sredstev JZ ŠKTM za izvedbo določenih ciljev.

Odhodki za sofinanciranje JZ ŠKTM so predlagani v višini 715.395,32 EUR, in sicer za delovanje zavoda, stroške zaposlenih in materialne stroške v višini 289.766,72 EUR. Sredstva se povišujejo, zaradi zakonske uskladitve dviga plač; napredovanj, delovna uspešnosti, jubilejnih nagrad. Za delovanje Mahrenberškega centra je načrtovanih 51.065,50 EUR (materialni stroški, sofinanciranje izvajanje razpisa Urada za mladino). Za ustrezno vzdrževanje in upravljanje objektov zavod predlaga, da se za objekt Športna hiša nameni 116.004,10 EUR. Za ostale športne in druge objekte (športni stadion, trim steza, igrala, urbani park, skate park, dom gozdne kulture, Aktivarium) pa se nameni 155.359,00 EUR (upravljanje in vzdrževanje obstoječih in novih objektov). V letu 2026 se predvideva tudi strošek vzdrževanja parka pri dvorcu, v kolikor bomo uspešni na razpisu. Za delovanje področja turizma so predlagana sredstva v višini 103.200,00 EUR (pospeševanje blagovne znamke kupuj lokalno, nakup promocijskih materialov ipd.). Sredstva povišujemo tudi iz razloga razvijanja turističnih produktov, ki smo jih vključili v prijavo na razpis za projekt Aktivarium in projekt obnove dvorca (od septembra 2025 dalje bodo objekti predani svojemu namenu). V letu 2026 bomo morali ponujati turistične produkte, saj je to eden izmed pokazatelj uspešnosti projekta.

1906 Pomoči šolajočim

Glavni program vključuje sredstva za pomoč v osnovnem šolstvu ter štipendije. Cilji programa so zagotavljanje sredstev za prevoz učencev, ki so od šole oddaljeni manj kot 4 km in za katere

pristojni organ ugotovi, da je na poti v šolo in domov ogrožena njihova varnost. Zakonska podlaga je Zakon o osnovni šoli (Ur.l. RS št. 102/07, 107/10, 87/11, 40/12 – ZUJF, 63/13, 46/16 – ZOFVI-K, 76/23 in 16/24).

19069001 Pomoči v osnovnem šolstvu

Podprogram vključuje subvencioniranje šole v naravi, subvencioniranje šolskih prevozov iz kraja bivanja do šole in nazaj. **Dolgoročni cilji** so sofinanciranje programov šole v naravi, da se je lahko udeležijo vsi učenci, zagotavljanje varnega prevoza v šolo in nazaj. **Kratkoročni izvedbeni cilji** je zagotovitev sredstev šolam v naravi in varnega in racionalnega prevoza otrok v šolo.

Odhodki v višini 193.050,62 EUR predstavljajo sofinanciranje zimske in letne šole v naravi ter regresiranje prevozov učencev.

Občina vsako leto na podlagi seznama učencev, ki ga prejmemo s strani Osnovne šole Radlje ob Dravi sofinancira udeležbo otrok v zimski in letni šoli v naravi, v skladu s sklepom župana.

Regresiranje prevozov učencev se zagotavlja v skladu 56. členom Zakona o osnovni šoli, ki določa, da ima učenec pravico do brezplačnega prevoza, če je njegovo prebivališče oddaljeno več kot štiri kilometre od osnovne šole oz. ne glede na oddaljenost njegovega prebivališča od osnovne šole v prvem razredu, v ostalih razredih pa, če pristojni organ za preventivo v cestnem prometu ugotovi, da je ogrožena varnost učenca na poti v šolo. V letu 2026 bomo šolske prevoze izvajali preko JP KIČ na podlagi projekta trajnostne mobilnosti javnega potniškega prometa.
Občina prav tako zagotavlja sredstva za prevoz učencev s posebnimi potrebami v skladu z veljavnimi predpisi.

19069002 Pomoči v srednjem šolstvu

Odhodki v višini 360,00 EUR so namenjeni Šolskemu centru Ravne na Koroškem za projekt Mladi raziskovalec Koroške.

19069003 Štipendije

Sredstva v višini 6.000,00 EUR so predvidena za občinsko štipendijo za nadarjene, v skladu s pravilnikom. Sredstva v letu 2026 se zmanjšujejo, ker se bo moral objaviti razpis za štipendijo, del štipendije pa je odvisen od uspeha štipendista.

20 SOCIALNO VARSTVO

Področje proračunske porabe zajema programe na področju urejanja sistema socialnega varstva ter programe pomoči, ki so namenjeni varstvu naslednjih skupin prebivalstva: družin, starih,

najrevnejših slojev prebivalstva, telesno in duševno prizadetih oseb in zasvojenih oseb. Področje urejajo naslednji zakonski predpisi: Zakon o socialnem varstvu (Uradni list RS, št. 3/07 – uradno prečiščeno besedilo, 23/07 – popr., 41/07 – popr., 61/10 – ZSVarPre, 62/10 – ZUPJS, 57/12, 39/16, 52/16 – ZPPreb-1, 15/17 – DZ, 29/17, 54/17, 21/18 – ZNOrg, 31/18 – ZOA-A, 28/19, 189/20 – ZFRO, 196/21 – ZDOsk, 82/23 in 84/23 – ZDOsk-1); Stanovanjski zakon (Uradni list RS, št. 69/03, 18/04 – ZVKSES, 47/06 – ZEN, 45/08 – ZVEtL, 57/08, 62/10 – ZUPJS, 56/11 – odl. US, 87/11, 40/12 – ZUJF, 14/17 – odl. US, 27/17, 59/19, 189/20 – ZFRO, 90/21, 18/23 – ZDU-1O, 77/23 – odl. US in 61/24); Zakon o pogrebni in pokopališki dejavnosti (Uradni list 62/16 in 3/22 - ZDeb); Zakon o Rdečem križu Slovenije (Uradni list RS, št. 7/93, 79/10); Zakon o lokalni samoupravi (Uradni list RS, št. 94/07 – uradno prečiščeno besedilo, 76/08, 79/09, 51/10, 40/12 – ZUJF, 14/15 – ZUUJFO, 11/18 – ZSPDSLS-1, 30/18, 61/20 – ZIUZEOP-A, 80/20 – ZIUOOPE in 62/24 – odl. US);
Dolgoročni cilji so preprečevanje revščine in socialne izključenosti, pomoč ljudem s posebnimi potrebami, zagotavljanje ustreznih pogojev za bivanje pomoči potrebnim, zagotavljanje subvencij za stanarine.

Predvideni odhodki na tem programu znašajo 774.515,00 EUR.

2002 Varstvo otrok in družine

<u>20029001 Drugi programi v pomoč družini</u>
Dolgoročni cilj je varstvo družin in otrok.
Sredstva v višini 15.500,00 EUR so predvidena za prispevek in darilo ob rojstvu otroka in za sofinanciranje letovanja otrok.

Na podlagi vsako leto sprejetega Sklepa o prispevku za novorojence v občini Radlje ob Dravi, prejme eden izmed staršev novorojenca enkratni denarni prispevek v višini 250,00 EUR oz. vrednosti bon v tej višini.

Na podlagi 3. člena Pravilnika o sofinanciranju delovanja organizacij in društev na področju socialnega in zdravstvenega varstva v Občini Radlje ob Dravi (MUV, št. 8/2017) je bilo subvencioniranje letovanja otrok iz socialno ogroženih družin in otrok z zdravstvenimi indikacijami izvzeto iz pravilnika. S Sklepom o dodelitvi proračunskih sredstev organizatorju letovanj se OZRK dodelijo proračunska sredstva za letovanje otrok v Punatu. Upravičenost do letovanja se preverja na osnovi podatkov iz odločb o dohodnini ter odločb o odmeri otroškega dodatka, skladno s kriteriji za subvencioniranje letovanj, ki jih s posebnim sklepom vsako leto določi župan.

2004 Izvajanje programov socialnega varstva

Področje zajema programe na področju urejanja sistema socialnega varstva ter programe pomoči, ki so namenjeni varstvu naslednjih skupin prebivalstva: družin, starih, najrevnejših slojev

prebivalstva, oseb z motnjami v duševnem in telesnem razvoju ter odvisnih oseb. Cilji programa so preprečevanje revščine in socialne izključenosti ljudi s posebnimi potrebami, zagotavljanje posebnih pogojev za bivanje.
Dolgoročni cilji: so omogočanje večje neodvisnosti v domačem okolju in socialna vključenost starejših, bolnih ali kako drugače izključenih oseb, osebam z različnimi oblikami oviranosti, finančna podpora občanom z nižjimi dohodki ter zagotavljanje enakih možnosti in dostopa do socialno varstvenih storitev.
Letni izvedbeni cilj: zagotavljanje sredstev za plačilo zakonskih obveznosti in s tem zagotavljanje pravic občanom do koriščenja socialno varstvenih storitev (pravice do izbire družinskega pomočnika, pomoč družini na domu, (do)plačilo stroškov v splošnih in posebnih socialnih zavodih) ter sofinanciranje pomembnih programov društev in organizacij, ki omogočajo boljšo socialno vključenost vseh ranljivih skupin v okolje.

20049003 Socialno varstvo starih

Podprogram vključuje financiranje bivanja starejših oseb v splošnih socialnih zavodih in sofinanciranje pomoči na domu.
Dolgoročni cilj: Omogočiti dostopnost storitev za vse, ki jo potrebujejo, zmanjšati potrebe po institucionalnem varstvu, okrepiti pomoč družini na domu, omogočanje večje neodvisnosti v domačem okolju starejšim osebam in osebam z motnjami v duševnem in telesnem razvoju in omogočiti njihovo vključevanje v družbo. Zagotavljanje enakih možnosti in dostopa do storitev v domovih za starejše tudi tistim občanom in občankam, ki z lastnimi prihodki in prihodki zavezancev ne zmorejo plačati oskrbe.
Kratkoročni izvedbeni cilji so zagotavljanje sredstev za plačila oskrbe v domovih za starejše občane tudi tistim starejšim osebam, ki si s svojimi prihodki sami tega ne morejo zagotoviti in tako zagotoviti enak nivo oskrbe z ostalimi oskrbovanci.
Zavodske oskrbnine za doplačila domskega varstva za starejše in občane v splošnih in posebnih socialnih zavodih so predvideni v višini 370.000,00 EUR. Število oseb, ki so nastanjene v splošnih oz. posebnih socialnih zavodih in varstveno delovnih centrih, se skozi vse leto spreminja, spreminjajo pa se tudi ustanove, saj je nastanitev možna v številnih zasebnih, društvenih in javnih kapacitetah.

Javni zavod ŠKTM izvaja socialnovarstveno storitev »Pomoč na domu« za naše občane, v skladu z Zakonom o socialnem varstvu. Pomoč družini na domu obsega socialno oskrbo upravičenca v primeru invalidnosti, starosti ter v drugih primerih, ko socialna oskrba na domu lahko nadomesti institucionalno varstvo. Odhodki storitve pomoč na domu so predvideni v višini 340.000,00 EUR. Sredstva se povišujejo, zaradi povečanja števila opravljenih ur, poleg tega Ministrstvo ne sofinancira več dviga plačnih razredov iz časa covida, povišujejo se plače zaradi zakonske uskladitve ter upoštevana so napredovanja in drugi stroški dela.

Sredstva v višini 10.000,00 EUR se namenjajo tudi dolgotrajni oskrbi, ki jo bo izvajal JZ ŠKTM.

Dolgotrajna oskrba je storitev, ki jo potrebujejo ljudje, ki zaradi starosti, bolezni ali invalidnosti ne morejo več sami skrbeti zase. Namen te oskrbe je pomagati tistim, ki potrebujejo pomoč pri:

- **osnovnih dnevnih opravilih**, kot so umivanje, oblačenje, prehranjevanje in gibanje;
- **podpornih dnevnih opravilih**, kot so gospodinjska opravila, nakupi, prinašanja hrane, spremstvo
- **storitvah zdravstvene nege**, kot so spremljanje vitalnih funkcij, priprava in dajanje zdravil, preprečevanje razjed,
- **storitvah za krepitev in ohranjanje samostojnosti**, kot so ocena potreb, gibalne vaje, usposabljanje za medicinske pripomočke, storitve psihosocialne podpore, post diagnostična podpora, svetovanje …

20049004 Socialno varstvo materialno ogroženih

Podprogram vključuje enkratne socialne pomoči zaradi materialne ogroženosti in pomoč pri najemnini stanovanj (subvencioniranje najemnin). **Dolgoročni cilj** je zagotavljanje enakovredne obravnave in nudenje pomoči vsem občanom, ki to pomoč potrebujejo. **Kratkoročni izvedbeni cilji** so izplačila enkratnih denarnih pomoči občanom na podlagi pravilnika, finančna podpora akciji donirana hrana in subvencije najemnin.

Za izvedbo ciljev na tem podprogramu so predvidena sredstva v višini 24.000,00 EUR.

20049006 Socialno varstvo drugih ranljivih skupin

Podprogram vključuje sodelovanje z nevladnimi organizacijami. **Dolgoročni cilj** je zagotavljanje višjih finančnih sredstev za programe socialno-humanitarnih organizacij, vnos vsebin za ranljive skupine, kar pomeni tudi zagotavljanje infrastrukture za socialno šibke skupine prebivalstva, transparentno in ažurno zagotavljanje informacij glede dostopa do socialnih pravic občanov, ki jih izvaja občina in zagotavljanje nujno potrebnih sredstev socialno ogroženim za preživetje ali pokrivanje stroškov socialno varstvenih storitev, ki jih določene skupine uporabnikov nujno potrebujejo (invalidne osebe, starostniki, subvencije za stanovanja itd).
Kratkoročni izvedbeni cilj je zagotovitev sredstev na podlagi finančnega plana za dejavnost RK OO Radlje ob Dravi v višini 15.015,00 EUR.

22 SERVISIRANJE JAVNEGA DOLGA

Področje porabe zajema program upravljanja z javnim dolgom na občinski ravni. Predpisi, ki urejajo to področje so: Zakon o javnih financah in Zakon o financiranju občin.

2201 Servisiranje javnega dolga

22019001 Obveznosti iz naslova financiranja izvrševanja proračuna domačega zadolževanja

Podprogram vključuje sredstva za odplačilo obresti dolgoročnih kreditov in stroškov kreditiranja v višini 253.441,22 EUR.

23 INTERVENCIJSKI PROGRAMI IN OBVEZNOSTI

To področje zajema sredstva rezerv, namenjena za odpravo posledic naravnih nesreč, kot so potres, poplave, zemeljski ali snežni plazovi, visok sneg, močan veter toča, pozeba, suša, množični pojavi nalezljive človeške, živalske ali rastlinske bolezni ter druge nesreče, ki jih povzročajo naravne sile in ekološke nesreče in za finančne rezerve, ki so namenjene za zagotovitev sredstev za naloge, ki so bile predvidene v sprejetem proračunu in so nujne za izvajanje dogovorjenih nalog.
Dolgoročni cilji: Dolgoročni cilj področja je nemoteno zagotavljanje tekočega izvrševanja proračuna ter sredstev za intervencije v primeru naravnih nesreč, kar omogoča hitrejšo odpravo posledic.

2302 Posebna proračunska rezerva in programi pomoči v primerih nesreč

23029001 Rezerva občina

Podprogram predvideva strošek v višini 15.000,00 EUR in sicer gre za pokrivanje intervencijskih stroškov v neurju.

23029002 Posebni programi pomoči v primerih naravnih nesreč

Zaradi neurij v mesecu avgustu je Občina Radlje ob Dravi utrpela škodo na javni infrastrukturi ocenjeno na približno 7.362.712,00 €. Država je občinam nakazala del sredstev za sanacijo škode. V skladu z navodili Ministrstva v letu 2026 predvidevamo črpanje rednega programa sanacije po neurjih v višini 1.271.092,00 EUR.
Hkrati bomo v skladu s prijavo Zavoda za gozdove in pod njihovim nadzorom sanirali tudi gozdne ceste.

2303 Splošna proračunska rezervacija

23039001 Splošna proračunska rezervacija

V proračunu se del predvidenih proračunskih prejemkov vnaprej ne razporedi, ampak zadrži kot splošna proračunska rezervacija, ki se v proračunu posebej izkazuje. Sredstva splošne proračunske rezervacije se uporabljajo za nepredvidene namene, za katere v proračunu niso zagotovljena

sredstva v zadostnem obsegu, ker jih pri pripravi proračuna ni bilo mogoče načrtovati. Za ta namen je v predlogu proračuna za leto 2026 predvidenih 30.000,00 EUR tekoče proračunske rezerve.

4001 – skupni občinski organ

06 LOKALNA SAMOUPRAVA

Področje porabe zajema delovanje organa skupne občinske uprave.

Predpisi, ki urejajo to področje so:

- Zakon o lokalni samoupravi (Uradni list RS, št. 94/07 – uradno prečiščeno besedilo, 76/08, 79/09, 51/10, 40/12 – ZUJF, 14/15 – ZUUJFO, 11/18 – ZSPDSLS-1, 30/18, 61/20 – ZIUZEOP-A, 80/20 – ZIUOOPE in 62/24 – odl. US); Zakon o spodbujanju skladnega regionalnega razvoja (Uradni list RS, štev. 20/11, 57/12, 46/16 in 18/23 – ZDU-1O); Zakon o javnih uslužbencih (Uradni list RS, štev. 63/07 – uradno prečiščeno besedilo, 65/08, 69/08 – ZTFI-A, 69/08 – ZZavar-E, 40/12 – ZUJF, 158/20 – ZIntPK-C, 203/20 – ZIUPOPDVE, 202/21 – odl. US in 3/22 - ZDeb); Zakon o cestah (Uradni list RS, št. 132/22, 140/22 – ZSDH-1A, 29/23 in 78/23 - ZUNPEOVE); Zakon o varstvu okolja (Uradni list RS, št. 44/22, 18/23 – ZDU-1O, 78/23 – ZUNPEOVE in 23/24)

Dolgoročni cilji programa so zagotoviti učinkovito črpanje in uspešno porabo sredstev, ki so na razpolago iz sredstev kohezijske in kmetijske politike Evropske unije, kakor tudi sredstev iz državnega proračuna in lastnih občinskih sredstev glede na potrebe lokalne skupnosti. **Letni izvedbeni cilji** programa so: uresničevanje ciljev lokalne skupnosti skladno z opredeljenimi programskimi dokumenti za uresničevanje kohezijske politike.

0601 Delovanje na področju lokalne samouprave ter koordinacij vladne in lokalne ravni

06019003 Povezovanje lokalnih skupnosti

V letu 2019 so občine Slovenj Gradec, Mislinja, Radlje ob Dravi, Vuzenica, Muta, Podvelka in Ribnica na Pohorju sprejele Odlok o ustanovitvi organa skupne občinske uprave »Skupni organ Koroške«, skladno z veljavno zakonodajo.
V letu 2026 so predvidena sredstva za stroške dela zaposlenih v skupnem organu in materialne stroške za delovanje skupnega organa – Skupnega organa Koroške, v višini 115.688,03 EUR. Stroški se bodo delili glede na razmerje števila prebivalcev posamezne občine do števila vseh prebivalcev občin ustanoviteljic in glede na dejanski obseg dela, ki se izvaja za posamezno občino. Delitev stroškov je določena v Pogodbi o določitvi medsebojnih pravic, obveznosti in odgovornost občin ustanoviteljic ter načinu financiranja delovanja Skupnega organa Koroške.

5000 – krajevne skupnosti

06 LOKALNA SAMOUPRAVA

Področje porabe zajema delovanje z nevladnimi institucijami lokalnih skupnosti in delovanje ožjih delov občin.
Predpisi, ki urejajo to področje so:

- Zakon o lokalni samoupravi (Uradni list RS, št. Uradni list RS, št. 94/07 – uradno prečiščeno besedilo, 76/08, 79/09, 51/10, 40/12 – ZUJF, 14/15 – ZUUJFO, 11/18 – ZSPDSLS-1 in 30/18);

Dolgoročni cilji programa so: povezovanje lokalnih skupnosti ter optimalna izraba sredstev na teh področjih, učinkovito delovanje ožjih delov občin. **Letni izvedbeni cilji** programa so: uspešno in učinkovito povezovanje lokalnih skupnosti, uspešno in učinkovito zastavljenih nalog sveta krajevnih skupnosti, zagotovitev sredstev za delovanje v okviru finančnih načrtov.

Program 0602 Sofinanciranje dejavnosti občin, ožjih delov občin in zvez občin

06029001 Delovanje ožjih delov občin

Podprogram zajema planirane odhodke krajevnim skupnostim Radlje, Vuhred, Remšnik in Sv. Anton na Pohorju. Na podlagi določb Zakona o lokalni samoupravi morajo biti vsi prihodki in odhodki ožjega dela občine, ki je pravna oseba, zajeti v njegovem finančnem načrtu, ki je sestani del občinskega proračuna. Dotacija, ki jo za delovanje krajevnih skupnosti namenjam občina, je v predlogu proračuna ostala na nivoju proračuna za leto 2024 in je razvidna v tabeli.

Razlika v proračunu so lastni prihodki krajevnih skupnosti, ki so zajeti tudi na prihodkih splošnega dela proračuna in temeljijo na lanskih podatkih.

PP	Delovanje ožjih delov občin Naziv proračunske postavke	Vrednost v €
6006	KS Radlje ob Dravi	29.977,92
6007	KS Vuhred	15.112,69
6008	KS Remšnik	6.928,32
6009	KS Sveti Anton	6.165,96
	SKUPAJ	**58.184,89**

4000 – občinska uprava

22 SERVISIRANJE JAVNEGA DOLGA

22019001 Obveznosti iz naslova financiranja izvrševanja proračuna – domače zadolževanje

Podprogram zajema odplačilo obveznosti iz naslova financiranja izvrševanja proračuna, glavnica za odplačilo dolgoročnih kreditov poslovnim bankam.

Zap. št.	Dolgoročne finančne obveznosti	Vrednost v €
1.	BKS BANK AG pog. 51001009/16	33.333,38
2.	BKS BANK AG, pog. BKS DOLGOROČNI KREDIT	9.165,94
3.	BKS BANK AG, pog. OSKRBA S PITNO VODO 3. SKLOP	30.000,00
4.	Deželna banka Slovenije d.d. POG.O DOLG.KRED.DBS ŠT.83-24-DK/MB	208.333,32
5.	Delavska hranilnica d.d., pog. DH 13-51-51000541 Z ANEKSOM	1.080,18
6.	Delavska hranilnica d.d., pog. DH 13-51-51004656	66.580,68
8.	Delavska hranilnica d.d., POGODBA O DOLGOROČNEM KREDITU	46.266,72
9.	Nova Ljubljanska banka d.d., pog. NLB LD2227900001	141.573,00
10.	Nova Ljubljanska banka d.d., pog. NLB-LD124300035	22.259,47
11.	SID BANKA KRED.POG. 07-3047/13	44.859,84
12.	Ministrstvo za kohezijo in regionalni razvoj-MGRT povratna sredstva	34.025,18
	SKUPAJ	**637.477,71**

Odhodki za odplačila glavnice iz naslova že najetih dolgoročnih kreditov poslovnim bankam so predvideni v višini 603.452,53 in Ministrstvu za kohezijo in regionalni razvoj v višini 34.025,18 (MGRT povratna sredstva).

Radlje ob Dravi, 20.11.2024

Pripravili:
Marjana Švajger, direktorica OU
mag. Marija Vrhovnik Čas, vodja Urada župana, za finance in proračun
mag. Katja Burja Kotnik, vodja Urada za splošne zadeve in razvoj
Duška Zalokar, Finančnik VII/1

Mag. Alan BUKOVNIK
Župan Občine Radlje ob Dravi

PREDLOG

Na podlagi 29. člena Zakona o lokalni samoupravi (Uradni list RS št.94/07 – uradno prečiščeno besedilo, 76/08, 79/09, 51/10, 40/12 – ZUJF, 14/15 - ZUUJFO, 11/18 - ZSPDSL S-1, 30/18, 61/20 – ZIUZEOP-A, 80/20 – ZIUOOPE in 62/24 – odl. US), 29. člena Zakona o javnih financah (Uradni list RS št. 11/11 uradno prečiščeno besedilo, 14/13- popr., 101/13, 55/15 - ZFisP, 96/15 - ZIPRS1617, 13/18, 195/20 – odl. US, 18/23 – ZDU-1O in 76/23; v nadaljevanju: ZJF) ter 106. člena Statuta Občine Radlje ob Dravi (MUV, št. 28/16, 35/17 in 11/19) je Občinski svet Občine Radlje ob Dravi na_____ redni seji, dne _____ sprejel

O D L O K
O PRORAČUNU OBČINE RADLJE OB DRAVI ZA LETO 2026

1. SPLOŠNA DOLOČBA

1. člen
(vsebina odloka)

S tem odlokom se za Občino Radlje ob Dravi za leto 2026 določajo proračun, postopki izvrševanja proračuna ter obseg zadolževanja poroštev občine in javnega sektorja na ravni občine (v nadaljnjem besedilu: proračun).

2. VIŠINA SPLOŠNEGA DELA PRORAČUNA IN STRUKTURA POSEBNEGA DELA PRORAČUNA

2. člen
(sestava proračuna in višina splošnega dela proračuna)

V splošnem delu proračuna so prikazani prejemki in izdatki po ekonomski klasifikaciji do ravni kontov.

Splošni del proračuna se na ravni podskupin kontov določa v naslednjih zneskih:

Skupina / podskupina kontov	v EUR
A. BILANCA PRIHODKOV IN ODHODKOV	**Proračun leta 2026**
I. SKUPAJ PRIHODKI (70+71+72+73+74+78)	**12.162.542,45**
TEKOČI PRIHODKI (70+71)	**9.687.702,45**
70 DAVČNI PRIHODKI	**6.561.560,92**
700 Davki na dohodek in dobiček	5.233.836,00
703 Davki na premoženje	1.136.350,00
704 Domači davki na blago in storitve	191.374,92
71 NEDAVČNI PRIHODKI	**3.126.141,53**

710 Udeležba na dobičku in dohodki od premoženja	2.839.041,53
711 Takse in pristojbine	8.700,00
712 Globe in druge denarne kazni	25.000,00
713 Prihodki od prodaje blaga in storitev	3.200,00
714 Drugi nedavčni prihodki	250.200,00
72 KAPITALSKI PRIHODKI	**215.000,00**
720 Prihodki od prodaje osnovnih sredstev	35.000,00
722 Prihodki od prodaje zemljišč in neodpredm. sred.	180.000,00
73 PREJETE DONACIJE	**20.000,00**
730 Prejete donacije iz domačih virov	20.000,00
74 TRANSFERNI PRIHODKI	**2.239.840,00**
740 Transferni prihodki iz drugih javnofinančnih institucij	2.159.840,00
741 Prej. sredst. iz drž. prorač. iz sred. prorač.EU	80.000,00
II. SKUPAJ ODHODKI (40+41+42+43+45)	**12.025.420,39**
40 TEKOČI ODHODKI	**3.002.857,80**
400 Plače in drugi izdatki zaposlenim	424.142,10
401 Prispevki delodajalcev za socialno varnost	69.032,49
402 Izdatki za blago in storitve	2.186.741,99
403 Plačila domačih obresti	253.441,22
409 Rezerve	69.500,00
41 TEKOČI TRANSFERI	**4.269.498,17**
410 Subvencije	127.461,00
411 Transferi posameznikom in gospodinjstvom	1.906.050,72
412 Transferi neprofitnim organizacijam in ustanovam	284.475,42
413 Drugi tekoči domači transferi	1.951.511,03
42 INVESTICIJSKI ODHODKI	**4.401.453,17**
420 Nakup in gradnja osnovnih sredstev	4.401.453,17
43 INVESTICIJSKI TRANSFERI	**351.611,25**
431 Invest.transf.pravnim in fizičnim osebam, ki niso prorač. uporabn.	248.643,25
432 Investicijski transferi proračunskim porabnikom	66.968,00

III. PRORAČUNSKI PRESEŽEK (PRIMANJKLJAJ) **(I.-II.)** Skupaj prihodki minus skupaj odhodki	**137.122,06**
III./1 PRIMARNI PRESEŽEK (PRIMANJKLAJ) **(I. - 7102) - (II. - 403 - 404)** (Skupaj prihodki brez prihodkov od obresti minus skupaj odhodki brez plačil obresti)	**385.563,28**
III./2 TEKOČI PRESEŽEK (PRIMANJKLJAJ) (70+71) - (40+41) Tekoči prihodki minus tekoči odhodki in tekoči transferji	**2.415346,48**

B. RAČUN FINANČNIH TERJATEV IN NALOŽB	**Proračun leta 2026**
Skupina / podskupina kontov	v EUR
IV. PREJETA VRAČILA DANIH POSOJIL IN PRODAJA KAPITALSKIH DELEŽEV (750+751+752)	**360,00**
75 PREJETA VRAČILA DANIH POSOJIL	**360,00**
750 Prejeta vračila danih posojil	360,00
V. DANA POSOJILA IN POVEČANJE KAPITALSKIH DELEŽEV (440+441+442+443)	**0,00**
44 DANA POSOJILA IN POVEČANJE KAPITALSKIH DELEŽEV	**0,00**
440 Dana posojila	0,00
VI. PREJETA MINUS DANA POSOJILA IN SPREMEMBE KAPITALSKIH DELEŽEV (IV. – V.)	**0,00**

C. RAČUN FINANCIRANJA	**Proračun leta 2026**
Skupina / podskupina kontov	v EUR
VII. ZADOLŽEVANJE (500+501)	**0,00**
50 ZADOLŽEVANJE	**0,00**
500 Domače zadolževanje	0,00
VIII. ODPLAČILA DOLGA (550+551)	**637.477,71**
55 ODPLAČILA DOLGA	**637.477,71**
550 Odplačila domačega dolga	**637.477,71**
IX. SPREMEMBA STANJA SREDSTEV NA RAČUNU (I.+IV.+VII.-II.-V.-VIII.)	**-499.995,65**
X. NETO ZADOLŽEVANJE (VII.-VIII.)	**-637.477,71**
XI. NETO FINANCIRANJE (VI.+X.-IX.)	**-137.122,06**
XII. STANJE SREDSTEV NA RAČUNIH DNE 31.12. PRETEKLEGA LETA	**500.000,00**

Posebni del proračuna sestavljajo finančni načrti neposrednih uporabnikov, ki so razdeljeni na področja proračunske porabe, glavne programe in podprograme, predpisane s programsko klasifikacijo izdatkov občinskih proračunov. Podprogram je razdeljen na proračunske postavke, te pa na podskupine kontov in konte, določene s predpisanim kontnim načrtom.

Načrt razvojnih programov sestavljajo projekti.

3. POSTOPKI IZVRŠEVANJA PRORAČUNA

3. člen
(izvrševanje proračuna)

V tekočem letu se izvršuje proračun tekočega leta.

Proračun se izvršuje v skladu z določbami zakona, ki ureja javne finance in podzakonskimi predpisi izdanimi na njegovi podlagi, in tega odloka.

Proračun se izvršuje na ravni proračunske postavke – konta.

Veljavni načrt razvojnih programov tekočega leta mora biti za tekoče leto usklajen z veljavnim proračunom.

4. člen
(namenski prihodki in odhodki proračuna)

Namenski prihodki proračuna so poleg prihodkov, določenih v prvem odstavku 43. člena ZJF in prvem odstavku 80. člena ZJF, tudi naslednji prihodki:

1. požarna taksa;
2. prihodki iz naslova pristojbine za vzdrževanje gozdnih cest, ki se uporabljajo za vzdrževanje gozdnih cest;
3. komunalni prispevek, ki se lahko porabi za gradnjo, nakup in obnovo javne infrastrukture;
4. okoljska dajatev za onesnaževanje okolja zaradi odvajanja odpadnih voda, ki se porabi za projektno dokumentacijo, gradnjo in obnovo infrastrukture ter sofinanciranje gradnje malih komunalnih čistilnih naprav;
5. koncesijska dajatev za trajnostno gospodarjenje z divjadjo, ki se uporablja za gospodarjenje z divjadjo;
6. najemnina za gospodarsko javno infrastrukturo, ki se lahko porabi za gradnjo, nakup in obnovo javne infrastrukture;
7. prihodki iz naslova najemnin za grobove in najema mrliške veže, ki se uporabljajo za vzdrževanje pokopališča in objektov;
8. namenska sredstva iz državnega proračuna in Evropske unije.
   Če so namenski prihodki vplačani v proračun v manjšem obsegu, kot so načrtovani v sprejetem proračunu občine, občina prevzema in plačuje obveznosti samo v višini dejansko vplačanih oziroma razpoložljivih prejemkov.
   Če so namenski prihodki vplačani v proračun v večjem obsegu, kot so načrtovani v sprejetem proračunu občine, občina prevzema in plačuje obveznosti samo v višini načrtovanih pravic porabe v sprejetem proračunu občine.

5. člen
(prerazporejanje pravic uporabe)

Osnova za prerazporejanje pravic porabe je zadnji sprejeti proračun, spremembe proračuna ali rebalans proračuna za leto izvrševanja.

O prerazporeditvah pravic porabe v posebnem delu proračuna (finančnem načrtu neposrednega uporabnika) med glavnimi programi v okviru področja proračunske porabe med podprogrami v okviru glavnih programov odloča na predlog neposrednega uporabnika predstojnik neposrednega uporabnika župan oziroma v primeru ožjih delov občin svet ali predsednik sveta, če je tako določeno v statutu.

Prerazporeditve so v posebnem delu proračuna mogoče npr. v okviru enega proračunskega uporabnika (PU), enega področja proračunske porabe (PPP) med proračunskimi postavkami (PP) tega področja oziroma podkonti in sicer v višini 25 % vrednosti sprejetega plana na postavki. Vrednostno prerazporeditve na postavki ne smejo presegati 20.000 EUR, pri tem pa mora proračun ostati uravnotežen. Temu ustrezno se prilagodi tudi plan na nivoju podkontov.

Župan s polletnim poročilom o izvrševanju proračuna in z zaključnim računom proračuna poroča občinskemu svetu o prerazporeditvah pravic porabe sredstev in v bilancah proračuna prikaže veljavni proračun za leto 2025.

6. člen
(odpiranje novih proračunskih postavk in kontov)

Župan lahko med izvrševanjem proračuna odpre novo proračunsko postavko, če so izpolnjeni pogoji iz 32. člena Pravilnika o postopkih za izvrševanje proračuna Republike Slovenije (Uradni list RS, št. 50/07, 61/08, 99/09 – ZIPRS1011, 3/13, 81/16, 11/22, 96/22, 105/22 – ZZNŠPP, 149/22 in 106/23), ki se na podlagi drugega odstavka 1. člena navedenega pravilnika smiselno uporablja tudi za občine.

Sredstva za plačilo obveznosti, ki niso bile načrtovane ali niso bile načrtovane v zadostnem obsegu, se lahko začasno zagotovijo tudi iz sredstev splošne proračunske rezervacije (42. člen ZJF), če obseg sredstev na tej proračunski postavki to dopušča.

Pri pripravi rebalansa proračuna se dodeljena sredstva razporedijo v finančni načrt neposrednega proračunskega uporabnika.

V okviru že odprte proračunske postavke se lahko odpre nov podkonto. Pravice porabe na novem podkontu se zagotovijo z razporeditvijo v okviru proračunske postavke ali s prerazporeditvijo iz druge proračunske postavke.

7. člen
(največji dovoljeni obseg prevzetih obveznosti v breme proračunov prihodnjih let)

Neposredni uporabniki lahko v tekočem letu za projekte, ki so vključeni v veljavni načrt razvojnih programov, odda javno naročilo za celotno vrednost projekta, če so zanj načrtovane pravice porabe na proračunskih postavkah v sprejetem proračunu.

Skupni obseg prevzetih obveznosti neposrednega uporabnika za investicijske odhodke in investicijske transfere (podskupini kontov 420 in 430), ki bodo zapadle v plačilo v prihodnjih letih ne sme presegati 70 % pravic porabe v sprejetem finančnem načrtu neposrednega uporabnika.

Skupni obseg prevzetih obveznosti neposrednega uporabnika za blago in storitve in za tekoče transfere (skupini kontov 40 in 41), ki bodo zapadle v plačilo v letu 2026, ne sme presegati 25 % pravic porabe v sprejetem finančnem načrtu neposrednega uporabnika.

Omejitve iz prejšnjih odstavkov tega člena ne veljajo za prevzemanje obveznosti z najemnimi pogodbami, razen če na podlagi teh pogodb lastninska pravica preide oz. lahko preide iz najemodajalca na najemnika, in prevzemanje obveznosti za pogodbe za dobavo elektrike, telefona, vode, komunalnih storitev in drugih storitev, potrebnih za operativno delovanje neposrednih uporabnikov ter prevzemanje obveznosti za pogodbe, ki se financirajo iz namenskih sredstev EU, namenskih sredstev finančnih mehanizmov in sredstev drugih donatorjev ter pripadajočih postavk slovenske udeležbe.

Prevzete obveznosti tega člena se načrtujejo v finančnem načrtu neposrednega uporabnika in načrtu razvojnih programov.

8. člen
(spremljanje in spreminjanje načrta razvojnih programov)

Neposredni uporabnik vodi evidenco projektov iz veljavnega načrta razvojnih programov. Načrt razvojnih programov mora biti usklajen s posebnim delom proračuna na kontih skupine 42, 43 in 410.

Spremembe veljavnega načrta razvojnih programov so uvrstitev projektov v načrt razvojnih programov in druge spremembe projektov.

O spremembi projekta v NRP v letu izvrševanja proračuna v mejah, ki jih omogočajo prerazporeditve, odloča župan.

Sprememba projekta v NRP brez rebalansa proračuna do 20 % izhodiščne vrednosti projekta je dovoljena na način, da o tem na seji odloča občinski svet, župan pa mora imeti na podlagi pooblastila za prerazporejanje pravic porabe zadostno pravico, da zagotovi sredstva na proračunski postavki.

O spremembi vrednosti veljavnih projektov do 20 % izhodiščne vrednosti odloča predstojnik neposrednega uporabnika, župan.

Spremembe vrednosti projektov v NRP, ki presegajo možnosti zagotovitve sredstev s prerazporeditvami župana, se v proračun uvrščajo z rebalansom proračuna.

Občinski svet odloča o uvrstitvi novih projektov v veljavni NRP in o spremembi vrednosti projektov nad 20 % izhodiščne vrednosti projektov. O spremembah vrednosti projektov v kasnejših letih odloča Občinski svet s sklepom.

9. člen
(proračunski skladi)

Proračunski skladi so:
1. podračun proračunske rezerve, oblikovane po ZJF.

10. člen
(proračunska rezerva)

Na podlagi 49. člena ZJF se v proračunu občine zagotavljajo sredstva za proračunsko rezervo, ki deluje kot proračunski sklad.

Sredstva proračunske rezerve se uporabljajo za financiranje izdatkov za odpravo posledic naravnih nesreč, kot so potres, poplava, zemeljski plaz, snežni plaz, visok sneg, močan veter, toča, žled, pozeba, suša, množični pojav nalezljive človeške, živalske ali rastlinske bolezni, druge nesreče, ki jih povzročijo naravne sile in ekološke nesreče.

V sredstva proračunske rezerve se izloča del skupno doseženih letnih prejemkov proračuna v višini, ki je določena s proračunom, vendar največ do višine 1,5 % prejemkov proračuna.

Na predlog za finance pristojnega organa občinske uprave o uporabi sredstev proračunske rezerve za namene iz drugega odstavka 49. člena ZJF in drugega odstavka tega člena odloča župan in o tem s pisnimi poročili obvešča občinski svet.

Občina bo v letu 2025 izločila v proračunsko rezervo dodatna sredstva v višini 15.000,00 eurov.

11. člen
(splošna proračunska rezervacija)

Na podlagi 42. člena ZJF se v proračunu del predvidenih proračunskih prejemkov vnaprej ne razporedi, ampak zadrži kot splošna proračunska rezervacija, ki se v proračunu posebej izkazuje.

Sredstva splošne proračunske rezervacije se uporabljajo za nepredvidene namene, za katere v proračunu niso zagotovljena sredstva, ali za namene, za katere se med letom izkaže, da niso zagotovljena sredstva v zadostnem obsegu, ker jih pri pripravi proračuna ni bilo mogoče načrtovati. Sredstva proračunske rezervacije ne smejo presegati 2 % prihodkov iz bilance prihodkov in odhodkov.

O uporabi sredstev splošne proračunske rezervacije odloča župan. Dodeljena sredstva splošne proračunske rezervacije se razporedijo v finančni načrt neposrednega uporabnika.

4. POSEBNOSTI UPRAVLJANJA IN PRODAJE STVARNEGA IN FINANČNEGA PREMOŽENJA

12. člen
(odpis dolgov)

Če so izpolnjeni pogoji iz tretjega odstavka 77. člena ZJF, lahko župan v letu 2025 odpiše dolgove, ki jih imajo dolžniki do občine, in sicer največ do skupne višine 1.000,00 eurov.

Posameznemu dolžniku lahko župan odpiše dolg največ do skupne višine 1.000,00 eurov, nad to vrednostjo pa o tem odloča Občinski svet.

Odpisi dolgov na podlagi stečajev pravnih oseb in osebnih stečajev se ne štejejo v obseg odpisov dolgov po tem členu.

V primerih, ko dolg posameznega dolžnika do neposrednega uporabnika proračuna občine ne presega dveh eurov, se v poslovnih knjigah občine razknjiži in se v kvoto iz prvega odstavka tega člena ne všteva.

Kot dolgovi po četrtem odstavku 77. člena ZJF se ne štejejo dolgovi do občine iz naslova obveznih dajatev.

5. OBSEG ZADOLŽEVANJA IN POROŠTEV OBČINE IN JAVNEGA SEKTORJA

13. člen
(obseg zadolževanja občine in izdanih poroštev občine)

Občina se lahko zadolži v skladu z Zakonom o financiranju občin.

Občina v letu 2025 ne bo izdajala poroštev javnim zavodom, javnim skladom in javnim agencijam ter javnim podjetjem, katerih ustanoviteljica je.

Župan je pooblaščen, da odloča o začasni uporabi tekočih likvidnostnih proračunskih sredstev, zaradi ohranitve njihove realne vrednosti. Župan je pooblaščen, da v primeru, če zaradi neenakomernega pritekanja prihodkov proračuna ne more uravnovesiti, lahko za začasno kritje odhodkov uporabi sredstva rezerv občine, ki pa morajo biti vrnjena v rezerve do konca leta, ali pa najame posojilo do 5% prihodkov proračuna, ki pa mora biti odplačano do konca proračunskega leta.

Župan uvede po potrebi ukrepe za uravnoteženje občinskega proračuna, o čemer takoj obvesti občinski svet in po potrebi predlaga rebalans proračuna.

Za sredstva sofinanciranja investicij iz proračuna Evropske unije se občina lahko zadolži največ do višine odobrenih sredstev in največ za obdobje do prejema teh sredstev.

6. PREHODNE IN KONČNE DOLOČBE

14. člen
(način objave odloka in gradiva)

Sprejeti odlok o proračunu, občina objavi v Medobčinskem uradnem vestniku. Celotno gradivo proračuna, z bilancami na nivoju podkontov (K6) občina objavi na svoji spletni strani.

15. člen
(začasno financiranje v letu 2026)

Če proračun občine za leto 2027 ni sprejet pred začetkom leta se, na podlagi sklepa o začasnem financiranju občine, financiranje njenih nalog in drugih s predpisi določenih namenov, začasno nadaljuje na podlagi proračuna za leto 2026.

16. člen
(uveljavitev odloka)

Ta odlok začne veljati naslednji dan po objavi v Medobčinskem uradnem vestniku.

Številka: 410-0030/2024-4
Kraj in datum: _____

Župan Občine Radlje ob Dravi
mag. Alan BUKOVNIK

Proračun občine Radlje ob Dravi za leto 2026
NAČRT RAZVOJNIH PROGRAMOV 2026 - 2029

v EUR

PU/PPP/GPR/PPR/Projekt/Viri	Vrednost projekta*	Začetek financiranja	Konec financiranja	Pred L. 2026	Leto 2026	Leto 2027	Leto 2028	Leto 2029	Po L. 2029
---- Nedoločen proračunski uporabnik				**37.394.023**	**4.871.525**	**0**	**2.860.893**	**2.174.906**	**0**
06 LOKALNA SAMOUPRAVA				**93.952**	**93.952**	**0**	**0**	**0**	**0**
0601 Delovanje na področju lokalne samouprave ter koordinacija vladne in lokalne ravni				**30.562**	**30.562**	**0**	**0**	**0**	**0**
06019003 Povezovanje lokalnih skupnosti				**30.562**	**30.562**	**0**	**0**	**0**	**0**
OB101-21-0003 DVIG KOMPETENC IN RAZVOJ TUR	**16.534**	01.01.2025	31.12.2026	8.267	8.267	0	0	0	0
PV - Lastna proračunska sredstva				*8.267*	*8.267*	*0*	*0*	*0*	*0*
OB101-21-0005 MREŽA KOLESARSKIH POTI V REGIJI	**3.333**	01.01.2025	31.12.2026	1.667	1.667	0	0	0	0
PV - Lastna proračunska sredstva				*1.667*	*1.667*	*0*	*0*	*0*	*0*
OB101-23-0001 REGIONALNI PROSTORSKI PLAN	**7.628**	01.01.2025	31.12.2026	3.814	3.814	0	0	0	0
PV - Lastna proračunska sredstva				*3.814*	*3.814*	*0*	*0*	*0*	*0*
OB101-24-0004 REGIJSKI SISTEM IZPOSOJE E-KOLES	**24.400**	01.01.2025	31.12.2026	12.200	12.200	0	0	0	0
PV - Lastna proračunska sredstva				*12.200*	*12.200*	*0*	*0*	*0*	*0*
OB101-24-0005 ZAVETIŠČE ZA ŽIVALI NA OBMOČJU KOROŠKE REGIJE	**9.230**	01.01.2025	31.12.2026	4.615	4.615	0	0	0	0
PV - Lastna proračunska sredstva				*4.615*	*4.615*	*0*	*0*	*0*	*0*
0602 Sofinanciranje dejavnosti občin, ožjih delov občin in zvez občin				**21.889**	**21.889**	**0**	**0**	**0**	**0**
06029001 Delovanje ožjih delov občin				**21.889**	**21.889**	**0**	**0**	**0**	**0**
OB101-21-0056 KS RADLJE	**27.460**	01.01.2025	31.12.2026	13.730	13.730	0	0	0	0
PV - Lastna proračunska sredstva				*13.730*	*13.730*	*0*	*0*	*0*	*0*
OB101-21-0057 KS VUHRED	**8.905**	01.01.2025	31.12.2026	4.453	4.453	0	0	0	0
PV - Lastna proračunska sredstva				*4.453*	*4.453*	*0*	*0*	*0*	*0*
OB101-21-0058 KS REMŠNIK	**2.257**	01.01.2025	31.12.2026	1.128	1.128	0	0	0	0
PV - Lastna proračunska sredstva				*1.128*	*1.128*	*0*	*0*	*0*	*0*
OB101-21-0059 KS SV. ANTON	**5.156**	01.01.2025	31.12.2026	2.578	2.578	0	0	0	0
PV - Lastna proračunska sredstva				*2.578*	*2.578*	*0*	*0*	*0*	*0*
0603 Dejavnost občinske uprave				**41.500**	**41.500**	**0**	**0**	**0**	**0**
06039002 Razpolaganje in upravljanje s premoženjem, potrebnim za delovanje občinske uprave				**41.500**	**41.500**	**0**	**0**	**0**	**0**
OB101-21-0007 NAKUP OPREME OBČ. UPRAVA	**40.000**	01.01.2025	31.12.2026	20.000	20.000	0	0	0	0
PV - Lastna proračunska sredstva				*20.000*	*20.000*	*0*	*0*	*0*	*0*

PU/PPP/GPR/PPR/Projekt/Viri	Vrednost projekta*	Začetek financiranja	Konec financiranja	Pred L. 2026	Leto 2026	Leto 2027	Leto 2028	Leto 2029	*v EUR* Po L. 2029
OB101-21-0008 CENTER RADLJE	**25.000**	01.01.2025	31.12.2026	12.500	12.500	0	0	0	0
PV - Lastna proračunska sredstva				*12.500*	*12.500*	*0*	*0*	*0*	*0*
OB101-21-0010 OBJEKT KOROŠKA CESTA 11	**8.000**	01.01.2025	31.12.2026	4.000	4.000	0	0	0	0
PV - Lastna proračunska sredstva				*4.000*	*4.000*	*0*	*0*	*0*	*0*
OB101-21-0011 KOZOLEC DOBRAVA	**10.000**	01.01.2025	31.12.2026	5.000	5.000	0	0	0	0
PV - Lastna proračunska sredstva				*5.000*	*5.000*	*0*	*0*	*0*	*0*
07 OBRAMBA IN UKREPI OB IZREDNIH DOGODKIH				**568.682**	**154.531**	**0**	**0**	**0**	**0**
0703 Varstvo pred naravnimi in drugimi nesrečami				**568.682**	**154.531**	**0**	**0**	**0**	**0**
07039001 Pripravljenost sistema za zaščito, reševanje in pomoč				**205.200**	**10.000**	**0**	**0**	**0**	**0**
OB101-22-0006 ZAŠČITA RADELJ OB DRAVI	**205.200**	01.01.2024	31.12.2026	205.200	10.000	0	0	0	0
PV - Posredni proračunski uporabniki				*160.000*	*0*	*0*	*0*	*0*	*0*
PV - Lastna proračunska sredstva				*45.200*	*10.000*	*0*	*0*	*0*	*0*
07039002 Delovanje sistema za zaščito, reševanje in pomoč				**363.482**	**144.531**	**0**	**0**	**0**	**0**
OB101-21-0012 POŽARNA TAKSA	**44.000**	01.01.2025	31.12.2026	22.000	22.000	0	0	0	0
PV - Lastna proračunska sredstva				*22.000*	*22.000*	*0*	*0*	*0*	*0*
OB101-21-0013 NABAVA GASILSKIH VOZIL	**291.900**	01.01.2024	31.12.2026	212.397	79.503	0	0	0	0
PV - Lastna proračunska sredstva				*212.397*	*79.503*	*0*	*0*	*0*	*0*
OB101-21-0014 GRADNJA GASILSKEGA DOMA	**172.114**	01.01.2023	31.12.2026	129.085	43.028	0	0	0	0
PV - Lastna proračunska sredstva				*129.085*	*43.028*	*0*	*0*	*0*	*0*
11 KMETIJSTVO, GOZDARSTVO IN RIBIŠTVO				**6.499**	**65.059**	**0**	**0**	**0**	**0**
1102 Program reforme kmetijstva in živilstva				**6.499**	**65.059**	**0**	**0**	**0**	**0**
11029002 Razvoj in prilagajanje podeželskih območij				**6.499**	**65.059**	**0**	**0**	**0**	**0**
OB101-21-0066 KREPITEV SAMOOSKRBE IN KRATKIH DOBAVNIH VERIG	**18.059**	01.01.2025	31.12.2026	6.499	6.499	0	0	0	0
PV - Lastna proračunska sredstva				*6.499*	*6.499*	*0*	*0*	*0*	*0*
OB101-24-0016 LAS KOZJAK POHORJE	**58.560**	01.01.2026	31.12.2026	0	58.560	0	0	0	0
PV - Lastna proračunska sredstva				*0*	*58.560*	*0*	*0*	*0*	*0*
12 PRIDOBIVANJE IN DISTRIBUCIJA ENERGETSKIH SUROVIN				**1.000**	**1.000**	**0**	**0**	**0**	**0**
1206 Urejanje področja učinkovite rabe in obnovljivih virov energije				**1.000**	**1.000**	**0**	**0**	**0**	**0**
12069001 Spodbujanje rabe obnovljivih virov energije				**1.000**	**1.000**	**0**	**0**	**0**	**0**
OB101-21-0019 LOKALNI ENERGETSKO PODNEBNI NAČRT	**2.000**	01.01.2025	31.12.2026	1.000	1.000	0	0	0	0
PV - Lastna proračunska sredstva				*1.000*	*1.000*	*0*	*0*	*0*	*0*

PU/PPP/GPR/PPR/Projekt/Viri	Vrednost projekta*	Začetek financiranja	Konec financiranja	Pred L. 2026	Leto 2026	Leto 2027	Leto 2028	Leto 2029	v EUR Po L. 2029
13 PROMET, PROMETNA INFRASTRUKTURA IN KOMUNIKACIJE				**6.323.663**	**1.580.000**	**0**	**1.432.921**	**1.087.453**	**0**
1302 Cestni promet in infrastruktura				**6.323.663**	**1.580.000**	**0**	**1.432.921**	**1.087.453**	**0**
13029001 Upravljanje in tekoče vzdrževanje občinskih cest				**3.177.500**	**0**	**0**	**1.432.921**	**1.087.453**	**0**
OB101-24-0006 TRAJNOSTNA MOBILNOST - UREDITEV JEDRA	**165.000**	01.01.2025	31.12.2029	165.000	0	0	1.432.921	1.087.453	0
PV - Transfer iz državnega proračuna				*73.616*	*0*	*0*	*618.542*	*471.042*	*0*
PV - Lastna proračunska sredstva				*91.384*	*0*	*0*	*814.380*	*616.410*	*0*
OB101-24-0007 TRAJNOSTNA MOBILNOST - UREDITEV MOBILNOSTI	**3.012.500**	01.01.2025	31.12.2025	3.012.500	0	0	0	0	0
PV - Transfer iz državnega proračuna				*2.500.000*	*0*	*0*	*0*	*0*	*0*
PV - Lastna proračunska sredstva				*512.500*	*0*	*0*	*0*	*0*	*0*
13029002 Investicijsko vzdrževanje in gradnja občinskih cest				**2.946.163**	**1.480.000**	**0**	**0**	**0**	**0**
OB101-21-0020 KOLESARSKA POVEZAVA RADELJ OB DRAVI-VAS	**1.169.491**	01.01.2020	31.12.2025	1.169.491	0	0	0	0	0
PV - Transfer iz državnega proračuna				*81.800*	*0*	*0*	*0*	*0*	*0*
PV - Lastna proračunska sredstva				*760.491*	*0*	*0*	*0*	*0*	*0*
PV - EU sredstva				*327.200*	*0*	*0*	*0*	*0*	*0*
OB101-21-0060 REKONSTRUKCIJA LOKALNIH CEST IN JAVNIH POTI-2022	**1.116.673**	01.01.2022	31.12.2025	1.116.673	0	0	0	0	0
PV - Lastna proračunska sredstva				*1.116.673*	*0*	*0*	*0*	*0*	*0*
OB101-23-0002 REKONSTRUKCIJA LOKALNIH CEST IN PROTIPRAŠNIH 2023	**1.000.000**	01.01.2024	31.12.2026	400.000	600.000	0	0	0	0
PV - Lastna proračunska sredstva				*400.000*	*600.000*	*0*	*0*	*0*	*0*
OB101-23-0007 REKONSTRUKCIJA LOKALNIH CEST IN PROTIPRAŠNIH 2024	**700.000**	01.01.2025	31.12.2026	100.000	600.000	0	0	0	0
PV - Lastna proračunska sredstva				*100.000*	*600.000*	*0*	*0*	*0*	*0*
OB101-23-0009 IZGRADNJA IN UREDITEV PLOČNIKOV	**160.000**	01.01.2025	31.12.2026	80.000	80.000	0	0	0	0
PV - Lastna proračunska sredstva				*80.000*	*80.000*	*0*	*0*	*0*	*0*
OB101-23-0013 REKONSTRUKCIJA LOKALNIH CEST IN PROTIPRAŠNIH 2026	**200.000**	01.01.2026	31.12.2026	0	200.000	0	0	0	0
PV - Lastna proračunska sredstva				*0*	*200.000*	*0*	*0*	*0*	*0*
OB101-23-0014 CELOSTNA PROMETNA STRATEGIJA	**80.000**	01.01.2024	31.12.2025	80.000	0	0	0	0	0
PV - Lastna proračunska sredstva				*80.000*	*0*	*0*	*0*	*0*	*0*
13029004 Cestna razsvetljava				**200.000**	**100.000**	**0**	**0**	**0**	**0**
OB101-21-0026 IZGRADNJA JAVNE RAZSVETLJAVE	**300.000**	01.01.2024	31.12.2026	200.000	100.000	0	0	0	0
PV - Lastna proračunska sredstva				*200.000*	*100.000*	*0*	*0*	*0*	*0*
14 GOSPODARSTVO				**6.000**	**1.000**	**0**	**0**	**0**	**0**
1402 Pospeševanje in podpora gospodarski dejavnosti				**6.000**	**1.000**	**0**	**0**	**0**	**0**
14029001 Spodbujanje razvoja malega gospodarstva				**6.000**	**1.000**	**0**	**0**	**0**	**0**
OB101-22-0003 POSLOVNA CONA II	**7.000**	01.01.2024	31.12.2026	6.000	1.000	0	0	0	0
PV - Lastna proračunska sredstva				*6.000*	*1.000*	*0*	*0*	*0*	*0*

PU/PPP/GPR/PPR/Projekt/Viri	Vrednost projekta*	Začetek financiranja	Konec financiranja	Pred L. 2026	Leto 2026	Leto 2027	Leto 2028	Leto 2029	v EUR Po L. 2029
15 VAROVANJE OKOLJA IN NARAVNE DEDIŠČINE				**1.094.103**	**441.326**	**0**	**1.427.971**	**1.087.453**	**0**
1502 Zmanjševanje onesnaženja, kontrola in nadzor				**696.396**	**431.326**	**0**	**1.427.971**	**1.087.453**	**0**
15029001 Zbiranje in ravnanje z odpadki				**108.330**	**54.165**	**0**	**0**	**0**	**0**
OB101-21-0030 REGIJSKO ODLAGALIŠČE ODPADKOV KOCEROD	**162.494**	01.01.2024	31.12.2026	108.330	54.165	0	0	0	0
PV - Lastna proračunska sredstva				*108.330*	*54.165*	*0*	*0*	*0*	*0*
15029002 Ravnanje z odpadno vodo				**423.067**	**377.161**	**0**	**0**	**0**	**0**
OB101-21-0031 VZDRŽEVANJE KANALIZACIJE	**188.745**	01.01.2024	31.12.2026	128.745	60.000	0	0	0	0
PV - Lastna proračunska sredstva				*128.745*	*60.000*	*0*	*0*	*0*	*0*
OB101-22-0007 SUBVENCIJA OMREŽNINE ODVAJANJA	**351.483**	01.01.2024	31.12.2026	234.322	117.161	0	0	0	0
PV - Lastna proračunska sredstva				*234.322*	*117.161*	*0*	*0*	*0*	*0*
OB101-24-0008 AGLOMERACIJA POD 2000 PE	**260.000**	01.01.2025	31.12.2026	60.000	200.000	0	0	0	0
PV - Lastna proračunska sredstva				*60.000*	*200.000*	*0*	*0*	*0*	*0*
15029003 Izboljšanje stanja okolja				**165.000**	**0**	**0**	**1.427.971**	**1.087.453**	**0**
OB101-24-0002 POVEZOVANJE Z NARAVO - ZELENO MODRE REŠITVE	**2.680.424**	01.06.2025	30.11.2029	165.000	0	0	1.427.971	1.087.453	0
PV - Lastna proračunska sredstva				*85.773*	*0*	*0*	*809.430*	*616.410*	*0*
PV - EU sredstva				*79.227*	*0*	*0*	*618.542*	*471.042*	*0*
1504 Upravljanje in nadzor vodnih virov				**397.706**	**10.000**	**0**	**0**	**0**	**0**
15049001 Načrtovanje, varstvo in urejanje voda				**397.706**	**10.000**	**0**	**0**	**0**	**0**
OB101-21-0033 UREDITEV VODNIH BREŽIN-VODOTOKI	**44.000**	01.01.2023	31.12.2026	34.000	10.000	0	0	0	0
PV - Lastna proračunska sredstva				*34.000*	*10.000*	*0*	*0*	*0*	*0*
OB101-24-0009 UREJANJE METEORNE KANALIZACIJE	**363.706**	01.01.2025	31.12.2025	363.706	0	0	0	0	0
PV - Lastna proračunska sredstva				*363.706*	*0*	*0*	*0*	*0*	*0*
16 PROSTORSKO PLANIRANJE IN STANOVANJSKO KOMUNALNA DEJAVNOST				**14.914.236**	**895.900**	**0**	**0**	**0**	**0**
1602 Prostorsko in podeželsko planiranje in administracija				**312.740**	**140.000**	**0**	**0**	**0**	**0**
16029001 Urejanje in nadzor na področju geodetskih evidenc				**60.000**	**30.000**	**0**	**0**	**0**	**0**
OB101-21-0034 GEODETSKE STORITVE	**90.000**	01.01.2024	31.12.2026	60.000	30.000	0	0	0	0
PV - Lastna proračunska sredstva				*60.000*	*30.000*	*0*	*0*	*0*	*0*
16029003 Prostorsko načrtovanje				**252.740**	**110.000**	**0**	**0**	**0**	**0**
OB101-21-0035 PROSTORSKO NAČRTOVANJE	**120.000**	01.01.2024	31.12.2026	80.000	40.000	0	0	0	0
PV - Lastna proračunska sredstva				*80.000*	*40.000*	*0*	*0*	*0*	*0*
OB101-21-0036 PROJEKTNA DOKUMENTACIJA	**242.740**	01.01.2024	31.12.2026	172.740	70.000	0	0	0	0
PV - Lastna proračunska sredstva				*172.740*	*70.000*	*0*	*0*	*0*	*0*

PU/PPP/GPR/PPR/Projekt/Viri	Vrednost projekta*	Začetek financiranja	Konec financiranja	Pred L. 2026	Leto 2026	Leto 2027	Leto 2028	Leto 2029	*v EUR* Po L. 2029
1603 Komunalna dejavnost				**14.098.211**	**478.300**	**0**	**0**	**0**	**0**
16039001 Oskrba z vodo				**13.440.460**	**388.300**	**0**	**0**	**0**	**0**
OB101-21-0037 OSKRBA S PITNO VODO V POREČJU REKE DRAVE 3. SKLOP	**12.811.344**	01.01.2018	31.12.2025	12.811.344	0	0	0	0	0
PV - Transfer iz državnega proračuna				*1.599.240*	*0*	*0*	*0*	*0*	*0*
PV - Lastna proračunska sredstva				*2.149.746*	*0*	*0*	*0*	*0*	*0*
PV - EU sredstva				*9.062.359*	*0*	*0*	*0*	*0*	*0*
OB101-21-0038 INV. VZDRŽEVANJE VODOVODOV	**451.000**	01.01.2023	31.12.2026	281.000	170.000	0	0	0	0
PV - Lastna proračunska sredstva				*281.000*	*170.000*	*0*	*0*	*0*	*0*
OB101-23-0015 VODOVOD DAJČMAN-KAJŽAR-REMŠNIK-	**260.000**	01.01.2024	31.12.2025	260.000	0	0	0	0	0
PV - Lastna proračunska sredstva				*260.000*	*0*	*0*	*0*	*0*	*0*
OB101-24-0010 OSKRBA S PITNO VODO V POREČJU REKE DRAVE 4.SKLOP	**165.816**	01.01.2025	31.12.2026	82.816	83.000	0	0	0	0
PV - Lastna proračunska sredstva				*82.816*	*83.000*	*0*	*0*	*0*	*0*
OB101-24-0017 VODOVOD ŠT.JANŽ II. FAZA	**130.000**	01.01.2026	31.12.2026	0	130.000	0	0	0	0
PV - Lastna proračunska sredstva				*0*	*130.000*	*0*	*0*	*0*	*0*
OB101-24-0019 SOFINANCIRANJE VODOVODOV OBČANOV	**2.600**	01.01.2025	31.12.2026	1.300	1.300	0	0	0	0
PV - Lastna proračunska sredstva				*1.300*	*1.300*	*0*	*0*	*0*	*0*
OB101-24-0020 OSTALA KOMUNALA	**8.000**	01.01.2025	31.12.2026	4.000	4.000	0	0	0	0
PV - Lastna proračunska sredstva				*4.000*	*4.000*	*0*	*0*	*0*	*0*
16039003 Objekti za rekreacijo				**657.750**	**90.000**	**0**	**0**	**0**	**0**
OB101-21-0040 AKTIVARIUM	**582.840**	01.01.2023	31.12.2025	577.750	0	0	0	0	0
PV - Lastna proračunska sredstva				*228.472*	*0*	*0*	*0*	*0*	*0*
PV - EU sredstva				*349.279*	*0*	*0*	*0*	*0*	*0*
OB101-23-0003 ASFALTIRANJE IGRIŠČ	**60.000**	01.01.2024	31.12.2026	40.000	20.000	0	0	0	0
PV - Lastna proračunska sredstva				*40.000*	*20.000*	*0*	*0*	*0*	*0*
OB101-23-0011 POSTAVITEV OTROŠKIH IGRAL	**110.000**	01.01.2025	31.12.2026	40.000	70.000	0	0	0	0
PV - Lastna proračunska sredstva				*40.000*	*70.000*	*0*	*0*	*0*	*0*
PV - EU sredstva				*0*	*0*	*0*	*0*	*0*	*0*
1605 Spodbujanje stanovanjske gradnje				**55.200**	**27.600**	**0**	**0**	**0**	**0**
16059003 Drugi programi na stanovanjskem področju				**55.200**	**27.600**	**0**	**0**	**0**	**0**
OB101-21-0043 UPRAVLJANJE STANOVANJ	**82.800**	01.01.2024	31.12.2026	55.200	27.600	0	0	0	0
PV - Lastna proračunska sredstva				*55.200*	*27.600*	*0*	*0*	*0*	*0*
1606 Upravljanje in razpolaganje z zemljišči (javno dobro, kmetijska, gozdna in stavbna zemljišča)				**448.085**	**250.000**	**0**	**0**	**0**	**0**
16069002 Nakup zemljišč				**448.085**	**250.000**	**0**	**0**	**0**	**0**
OB101-21-0044 NAKUP ZEMLJIŠČ	**698.085**	01.01.2024	31.12.2026	448.085	250.000	0	0	0	0
PV - Lastna proračunska sredstva				*448.085*	*250.000*	*0*	*0*	*0*	*0*

PU/PPP/GPR/PPR/Projekt/Viri	Vrednost projekta*	Začetek financiranja	Konec financiranja	Pred L. 2026	Leto 2026	Leto 2027	Leto 2028	Leto 2029	v EUR Po L. 2029
17 ZDRAVSTVENO VARSTVO				**9.970**	**10.468**	**0**	**0**	**0**	**0**
1702 Primarno zdravstvo				**9.970**	**10.468**	**0**	**0**	**0**	**0**
17029001 Dejavnost zdravstvenih domov				**9.970**	**10.468**	**0**	**0**	**0**	**0**
OB101-24-0011 PROSTORSKA REŠITEV ZDRAVSTVENEGA DOMA	**20.438**	01.01.2025	31.12.2026	9.970	10.468	0	0	0	0
PV - Lastna proračunska sredstva				*9.970*	*10.468*	*0*	*0*	*0*	*0*
18 KULTURA, ŠPORT IN NEVLADNE ORGANIZACIJE				**4.976.290**	**130.000**	**0**	**0**	**0**	**0**
1802 Ohranjanje kulturne dediščine				**4.956.290**	**120.000**	**0**	**0**	**0**	**0**
18029001 Nepremična kulturna dediščina				**4.906.290**	**120.000**	**0**	**0**	**0**	**0**
OB101-21-0048 OBNOVA KALVARIJE IN MARIJINEGA ZNAMENJA	**90.500**	01.01.2021	31.12.2027	70.500	20.000	0	0	0	0
PV - Lastna proračunska sredstva				*70.500*	*20.000*	*0*	*0*	*0*	*0*
OB101-22-0004 DVOREC RADLJE	**3.299.473**	01.01.2023	31.12.2025	3.299.473	0	0	0	0	0
PV - Transfer iz državnega proračuna				*1.660.000*	*0*	*0*	*0*	*0*	*0*
PV - Lastna proračunska sredstva				*1.639.473*	*0*	*0*	*0*	*0*	*0*
OB101-24-0003 UREDITEV PARKA PRI DVORCU	**1.070.316**	01.01.2025	30.09.2025	1.070.316	0	0	0	0	0
PV - Transfer iz državnega proračuna				*877.308*	*0*	*0*	*0*	*0*	*0*
PV - Lastna proračunska sredstva				*193.008*	*0*	*0*	*0*	*0*	*0*
OB101-24-0012 KOROŠKI POKRAJINSKI MUZEJ	**566.000**	01.01.2025	31.12.2026	466.000	100.000	0	0	0	0
PV - Lastna proračunska sredstva				*466.000*	*100.000*	*0*	*0*	*0*	*0*
18029002 Premična kulturna dediščina				**50.000**	**0**	**0**	**0**	**0**	**0**
OB101-24-0013 NAKUP ZBIRKE HAJNC	**50.000**	01.01.2025	31.12.2025	50.000	0	0	0	0	0
PV - Lastna proračunska sredstva				*50.000*	*0*	*0*	*0*	*0*	*0*
1803 Programi v kulturi				**20.000**	**10.000**	**0**	**0**	**0**	**0**
18039001 Knjižničarstvo in založništvo				**20.000**	**10.000**	**0**	**0**	**0**	**0**
OB101-21-0049 KNJIŽNICA NAKUP KNJIG	**20.000**	01.01.2024	31.12.2026	20.000	10.000	0	0	0	0
PV - Lastna proračunska sredstva				*20.000*	*10.000*	*0*	*0*	*0*	*0*
19 IZOBRAŽEVANJE				**316.383**	**227.198**	**0**	**0**	**0**	**0**
1902 Varstvo in vzgoja predšolskih otrok				**219.875**	**10.000**	**0**	**0**	**0**	**0**
19029001 Vrtci				**219.875**	**10.000**	**0**	**0**	**0**	**0**
OB101-23-0006 INVESTICIJE IN INV. VZDRŽEVANJE VRTEC	**229.875**	01.01.2024	31.12.2026	219.875	10.000	0	0	0	0
PV - Lastna proračunska sredstva				*219.875*	*10.000*	*0*	*0*	*0*	*0*

PU/PPP/GPR/PPR/Projekt/Viri	Vrednost projekta*	Začetek financiranja	Konec financiranja	Pred L. 2026	Leto 2026	Leto 2027	Leto 2028	Leto 2029	*v EUR* Po L. 2029
1903 Primarno in sekundarno izobraževanje				**31.500**	**192.198**	**0**	**0**	**0**	**0**
19039001 Osnovno šolstvo				**31.500**	**192.198**	**0**	**0**	**0**	**0**
OB101-21-0053 INVESTICIJE IN INVESTICIJSKO VZDRŽEVANJE OŠ RADLJE	**43.000**	01.01.2024	31.12.2026	31.500	11.500	0	0	0	0
PV - Lastna proračunska sredstva				*31.500*	*11.500*	*0*	*0*	*0*	*0*
OB101-24-0018 INVESTICIJE IN INVEST. VZDRŽEVANJE GLASBENE ŠOLE	**180.698**	01.01.2026	31.12.2026	0	180.698	0	0	0	0
PV - Lastna proračunska sredstva				*0*	*180.698*	*0*	*0*	*0*	*0*
1905 Drugi izobraževalni programi				**65.008**	**25.000**	**0**	**0**	**0**	**0**
19059002 Druge oblike izobraževanja				**65.008**	**25.000**	**0**	**0**	**0**	**0**
OB101-21-0070 ŠKTM-ŠPORTNA DVORANA	**40.008**	01.01.2024	31.12.2025	40.008	0	0	0	0	0
PV - Lastna proračunska sredstva				*40.008*	*0*	*0*	*0*	*0*	*0*
OB101-24-0014 ŠKTM TURIZEM TIC	**50.000**	01.01.2025	31.12.2026	25.000	25.000	0	0	0	0
PV - Lastna proračunska sredstva				*25.000*	*25.000*	*0*	*0*	*0*	*0*
23 INTERVENCIJSKI PROGRAMI IN OBVEZNOSTI				**9.083.246**	**1.271.092**	**0**	**0**	**0**	**0**
2302 Posebna proračunska rezerva in programi pomoči v primerih nesreč				**9.083.246**	**1.271.092**	**0**	**0**	**0**	**0**
23029002 Posebni programi pomoči v primerih nesreč				**9.083.246**	**1.271.092**	**0**	**0**	**0**	**0**
OB101-23-0016 NARAVNE NESREČE 4.8.2023	**9.705.383**	01.11.2023	31.12.2026	8.534.291	1.171.092	0	0	0	0
PV - Transfer iz državnega proračuna				*8.373.992*	*1.171.092*	*0*	*0*	*0*	*0*
PV - Lastna proračunska sredstva				*160.299*	*0*	*0*	*0*	*0*	*0*
OB101-24-0015 SANACIJA GOZDNIH CEST	**548.955**	01.01.2025	31.12.2026	548.955	100.000	0	0	0	0
PV - Transfer iz državnega proračuna				*548.955*	*100.000*	*0*	*0*	*0*	*0*
PV - Lastna proračunska sredstva				*0*	*0*	*0*	*0*	*0*	*0*

Legenda:
** - podatek iz dokumentacije projekta*

Skupaj NRP:		**37.394.023**	**4.871.525**	**0**	**2.860.893**	**2.174.906**	**0**
PV-EU	PV - EU sredstva	9.818.064	0	0	618.542	471.042	0
PV-LS	PV - Lastna proračunska sredstva	11.701.048	3.600.433	0	1.623.809	1.232.821	0
PV-PPU	PV - Posredni proračunski uporabniki	160.000	0	0	0	0	0
PV-TDP	PV - Transfer iz državnega proračuna	15.714.911	1.271.092	0	618.542	471.042	0
Skupaj PV - Proračunski viri		**37.394.023**	**4.871.525**	**0**	**2.860.893**	**2.174.906**	**0**

OBČINA RADLJE OB DRAVI
Mariborska cesta 7, 2360 Radlje ob Dravi

NAČRT RAZVOJNIH P R O G R A M O V
–
Obrazložitve
2026-2029
(Proračun 2026)

Vsebina

06 LOKALNA SAMOUPRAVA ... 7
0601 Delovanje na področju lokalne samouprave ter koordinacija vladne in lokalne ravni ... 7
06019003 Povezovanje lokalnih skupnosti ... 7
DVIG KOMPETENC IN RAZVOJ TURISTIČNE PONUDBE ... 7
MREŽA KOLESARSKIH POTI V REGIJI ... 7
REGIONALNI PROSTORSKI PLAN ... 7
REGIJSKI SISTEM IZPOSOJE E-KOLES ... 7
ZAVETIŠČE ZA ŽIVALI NA OBMOČJU KOROŠKE REGIJE ... 8
0602 Sofinanciranje dejavnosti občin, ožjih delov občin in zvez občin ... 8
06029001 Delovanje ožjih delov občin ... 8
KRAJEVNA SKUPNOST RADLJE OB DRAVI ... 8
KRAJEVNA SKUPNOST VUHRED ... 8
KRAJEVNA SKUPNOST REMŠNIK ... 8
KRAJEVNA SKUPNOST SV. ANTON NA POHORJU ... 8
0603 Dejavnost občinske uprave ... 8
06039002 Razpolaganje in upravljanje s premoženjem, potrebnim za delovanje občinske uprave ... 8
NAKUP OPREME ... 8
CENTER RADLJE ... 8
OBJEKT KOROŠKA CESTA 11 ... 9
KOZOLEC DOBRAVA ... 9
07 OBRAMBA IN UKREPI OB IZREDNIH DOGODKIH ... 9
0703 Varstvo pred naravnimi in drugimi nesrečami ... 9
07039001 Pripravljenost sistema za zaščito, reševanje in pomoč ... 9
ZAŠČITA RADELJ OB DRAVI ... 9
07039002 Delovanje sistema za zaščito, reševanje in pomoč ... 9
POŽARNA TAKSA (ZA GASILSKO OPREMO) ... 9
NABAVA GASILSKIH VOZIL ... 9
GRADNJA GASILSKEGA DOMA ... 9
11 KMETIJSTVO, GOZDARSTVO IN RIBIŠTVO ... 9
1102 Program reforme kmetijstva in živilstva ... 9
11029002 Razvoj in prilagajanje podeželskih območij ... 9
KREPITEV SAMOOSKRBE IN KRATKIH DOBAVNIH VERIG ... 9

LAS KOZJAK POHORJE 10
12 PRIDOBIVANJE IN DISTRIBUCIJA ENERGETSKIH SUROVIN 10
1206 Urejanje področja učinkovite rabe in obnovljivih virov energije 10
12069001 Spodbujanje rabe obnovljivih virov energije 10
LOKALNI ENERGETSKO PODNEBNI NAČRT 10
13 PROMET, PROMETNA INFRASTRUKTURA IN KOMUNIKACIJE 10
1302 Cestni promet in infrastruktura 10
TRAJNOSTNA MOBILNOST – UREDITEV JEDRA 10
13029002 Investicijsko vzdrževanje in gradnja občinskih cest 11
REKONSTRUKCIJA LOKALNIH CEST IN PROTIPRAŠNIH UREDITEV 2023 11
REKONSTRUKCIJA LOKALNIH CEST IN PROTIPRAŠNIH UREDITEV 2024 11
IZGRADNJA IN UREDITEV PLOČNIKOV 11
REKONSTRUKCIJA LOKALNIH CEST IN PROTIPRAŠNIH UREDITEV 2026 11
13029004 Cestna razsvetljava 12
IZGRADNJA JAVNE RAZSVETLJAVE 12
14 GOSPODARSTVO 12
1402 Pospeševanje in podpora gospodarski dejavnosti 12
15029002 Spodbujanje razvoja malega gospodarstva 12
POSLOVNA CONA II 12
15 VAROVANJE OKOLJA IN NARAVNE DEDIŠČINE 12
1502 Zmanjšanje onesnaževanja, kontrola in nadzor 12
15029001 Zbiranje in ravnanje z odpadki 12
REGIJSKO ODLAGALIŠČE ODPADKOV KOCEROD 12
15029002 Ravnanje z odpadno vodo 13
VZDRŽEVANJE KANALIZACIJE 13
SUBVENCIJA OMREŽNINE ODVAJANJA IN ČIŠČENJA KOMUNALNE ODPADNE VODE 13
AGLOMERACIJA POD 2000 PE 13
15029002 Izboljšanje stanja okolja 13
POVEZOVANJE Z NARAVO – IMPLEMENTACIJA ZELENO – MODRIH REŠITEV 13
1504 Upravljanje in nadzor vodnih virov 13
15049001 Načrtovanje, varstvo in urejanje voda 13
UREDITEV VODNIH BREŽIN – VODOTOKOV 13
16 PROSTORSKO PLANIRANJE IN STANOVANJSKO KOMUNALNA DEJAVNOST 13

1602 Prostorsko in podeželsko planiranje in administracija ... 13
16029001 Urejanje in nadzor na področju geodetskih evidenc ... 13
GEODETSKE STORITVE ... 13
16029003 Prostorsko načrtovanje ... 14
PROSTORSKO NAČRTOVANJE ... 14
PROJEKTNA DOKUMENTACIJA ... 14
1603 Komunalna dejavnost ... 14
16039001 Oskrba z vodo ... 14
INV. VZDRŽEVANJE VODOVODOV ... 14
OSKRBA S PITNO VODO V POREČJU DRAVE 4. SKLOP ... 14
VODOVOD ŠT. JANŽ II. FAZA ... 14
16039003 Objekti za rekreacijo ... 15
ASFALTIRANJE IGRIŠČA ... 15
POSTAVITEV OTROŠKIH IGRAL ... 15
1605 Spodbujanje stanovanjske gradnje ... 15
16059003 Drugi programi na stanovanjskem področju ... 15
UPRAVLJANJE STANOVANJ ... 15
1606 Upravljanje in razpolaganje z zemljišči (javno dobro, kmetijska, gozdna in stavbna zemljišča) ... 15
16069002 Nakup zemljišč ... 15
NAKUP ZEMLJIŠČ ... 15
17 ZDRAVSTVENO VARSTVO ... 16
1702 Primarno zdravstvo ... 16
17029001 Dejavnost zdravstvenih domov ... 16
PROSTORSKA REŠITEV ZDRAVSTVENEGA DOMA ... 16
18 KULTURA, ŠPORT IN NEVLADNE ORGANIZACIJE ... 16
1802 Ohranjanje kulturne dediščine ... 16
18029001 Nepremična kulturna dediščina ... 16
OBNOVA KALVARIJE IN MARIJINEGA ZNAMENJA V RADLJAH ... 16
KOROŠKI POKRAJINSKI MUZEJ ... 16
1803 Programi v kulturi ... 16
18039001 Knjižničarstvo in založništvo ... 16
KNJIŽNICA NAKUP KNJIG ... 16

19 IZOBRAŽEVANJE 16
1902 Varstvo in vzgoja predšolskih otrok 16
19029001 Vrtci 16
INVESTICIJE IN INVESTICIJSKO VZDRŽEVANJE VRTEC 16
1903 Primarno in sekundarno izobraževanje 17
19039001 Osnovno šolstvo 17
INVESTICIJE IN INVESTICIJSKO VZDRŽEVANJE OŠ RADLJE 17
INVESTICIJE IN INVESTICIJSKO VZDRŽEVANJE GLASBENE ŠOLE RADLJE OB DRAVI 17
1905 Drugi izobraževalni programi 17
19059002 Druge oblike izobraževanja 17
ŠKTM TURIZEM TIC 17
23 INTERVENCIJSKI PROGRAMI IN OBVEZNOSTI 17
2302 Posebna proračunska rezerva in programi pomoči v primerih nesreč 17
23029002 Posebni programi pomoči v primerih nesreč 17
NARAVNE NESREČE 4.8.2023 17
SANACIJA GOZDNIH CEST 17

OBČINA RADLJE OB DRAVI
Mariborska cesta 7, 2360 Radlje ob Dravi

OBRAZLOŽITVE

NAČRTA RAZVOJNIH PROGRAMOV OBČINE RADLJE OB DRAVI 2026 - 2029

Načrt razvojnih programov (v nadaljevanju: NRP) je obvezno sestavni del proračuna občine. Predstavlja tretji del proračunske dokumentacije in odraža politiko občine na področju investicijskih izdatkov občine in državnih pomoči za naslednja štiri leta in sicer od 2026-2029, oziroma do zaključka projekta. Načrt razvojnih programov predstavlja razvojne naložbe in projekte v občini.

NRP je zelo pomemben dokument, saj predstavlja osnovo za sprejetje programov, ki se bodo sofinancirali iz sredstev državnega proračuna in iz evropskih sredstev. V NRP so vključeni projekti, ki niso v naprej in direktno določeni z zakoni, temveč odražajo razvojno politiko občine. S tem dokumentom pa se v proračunsko načrtovanje vnaša komponenta dolgoročnega načrtovanja.

V skladu z Zakonom o javnih financah se v Načrtu razvojnih programov izkazujejo celotne vrednosti projektov z vsemi viri financiranja v prihodnjih štirih letih- načrtovani izdatki proračuna za investicije in državne pomoči , ki so prikazani po:

- posameznih projektih ali programih,
- letih, v katerih bodo izdatki za projekte ali programe bremenili proračun v prihodnjih letih in
- virih financiranja za celovito izvedbo projektov ali programov.

Načrt razvojnih programov se letno dopolnjuje po področjih proračunske porabe in projektih ter usklajuje za preteklo obdobje z dejansko realizacijo.

Vključenost investicijskih izdatkov v načrt razvojnih programov občine je pomembna z vidika sofinanciranja investicij iz državnega proračuna. V načrt razvojnih programov se uvrščajo tudi državne pomoči, ki so izdatki občine in pomenijo korist za prejemnika pomoči ter mu tako zagotavljajo prednost pred konkurenti in so namenjeni za financiranje oziroma sofinanciranje programov, ki se ukvarjajo s tržno proizvodnjo blaga in storitev (subvencije, poroštva …).

V nadaljevanju sledijo obrazložitve projektov in aktivnosti Občine Radlje ob Dravi za obdobje 2026-2029.

Vse investicije, ki so financirane samo iz občinskega proračuna Občine Radlje ob Dravi in je zanje potrebno po Uredbi o enotni metodologiji za pripravo in obravnavo investicijske dokumentacije na področju javnih financ (Ur. list RS, št. 60/06, 54/2010 in 27/16) pripraviti Dokument identifikacije investicijskega projekta (DIIP), se šteje NRP in obrazložitve k NRP-ju, kot izvlečki iz DIIP-a. S potrditvijo NRP- ja so tako potrjeni tudi DIIP- i za te investicije.

06 LOKALNA SAMOUPRAVA

0601 Delovanje na področju lokalne samouprave ter koordinacija vladne in lokalne ravni

06019003 Povezovanje lokalnih skupnosti

DVIG KOMPETENC IN RAZVOJ TURISTIČNE PONUDBE

Predmet pogodbe je sofinanciranje projekta »Dvig kompetenc in razvoj turistične ponudbe vodilne turistične destinacije Koroška«, ki ga izvaja RRA Koroška. Namen je vzpodbujanje razvoja turistične ponudbe, spodbujanje digitalnega inoviranja slovenske kulturne dediščine in krepitev kompetenc zaposlenih na področju turizma v vodilnih destinacijah v Sloveniji. Osrednji del projekta in tudi finančno najobsežnejši del zajema t.i. digitalno inoviranje kulturne dediščine. Na podlagi slednjega bo razvit skupen turistični produkt »Dediščina kot navdih«, temelječ na kulturnem turizmu. Izvedenih bo več usposabljanj za izboljšanje kompetenc zaposlenih v turizmu in gostinstvu. Dolgoročni cilj je razvoj turizma in turistične ponudbe. Kratkoročni cilj je t. i. digitalno inoviranje kulturne dediščine.
Stanje projekta: v izvajanju.

MREŽA KOLESARSKIH POTI V REGIJI

Celovit projekt vključuje že obstoječi projekt »Dravska kolesarska pot«, v katerega so pogodbeno že vključene občine Dravske doline (brez Občine Ribnica na Pohorju). Pri projektu sodeluje Regionalna razvojna agencija Koroška d.o.o., s katero je bila sklenjena Pogodba o skupnem pokrivanju stroškov vodenja projekta in izvedbe prve faze projektnega predloga »Prostorska umestitev in vodenje/koordinacija postopkov za ureditev/izgradnjo Dravske kolesarske poti med Dravogradom in Središčem ob Dravi v sklopu projekta Trajnostno upravljane porečja reke Drave«.
Temeljni cilj:

- koordinacija projekta z DRSI in občino;
- koordinacija urejanja in označitve kolesarske povezave;
- koordinacija urejanja lokacij informacijskih tabel in skupne grafične podobe;
- navezovanje trase na lokalne turistične produkte in ponudnike;
- postavitev informacijske infrastrukture.

Stanje projekta: v izvajanju.

REGIONALNI PROSTORSKI PLAN

Projekt vključuje izdelavo regionalnega prostorskega plana Regionalni prostorski plan je strateški prostorski akt, s katerim se država in občine dogovorijo in uskladijo o prostorskem razvoju Koroške regije ter določijo bistvene razvojne priložnosti. Regionalni prostorski plan določa vizijo in cilje prostorskega razvoja regije, zasnovo prostorskega razvoja regije ter usmeritve in ukrepe za nadaljnje prostorsko načrtovanje.

Stanje projekta: v izvajanju.

REGIJSKI SISTEM IZPOSOJE E-KOLES

Izvedba projekta »Vzpostavitev enotnega sistema izposoje javnih e-koles« na območjih občin Koroške regije

Stanje projekta: v izvajanju

ZAVETIŠČE ZA ŽIVALI NA OBMOČJU KOROŠKE REGIJE
Koroška je poleg Zasavja edina regija v Sloveniji brez zavetišča za živali. Težave in stroški povezani z zapuščenimi živalmi pa so iz leta v leto večji. RRA Koroška je s ciljem reševanja te problematike pripravila projektni predlog, ki predvideva izgradnjo zavetišča na lokaciji pri čistilni napravi Slovenj Gradec. Ocenjena vrednost investicije je malo manj kot 1,2 milijona evrov, v njem pa bi bilo 20 boksov za pse in 35 boksov za mačke. V regiji imamo namreč več kot 9 tisoč registriranih psov, občine pa ima letno z zapuščenimi živalmi skoraj 80.000 evrov stroška.

Stanje projekta: v izvajanju.

0602 Sofinanciranje dejavnosti občin, ožjih delov občin in zvez občin

06029001 Delovanje ožjih delov občin

KRAJEVNA SKUPNOST RADLJE OB DRAVI
Gre za tekoče investicijsko vzdrževanje v prostore, ki jih uporablja krajevna skupnost.
Stanje projekta: v izvajanju.

KRAJEVNA SKUPNOST VUHRED
Gre za tekoče investicijsko vzdrževanje v prostore, ki jih uporablja krajevna skupnost.
Stanje projekta: v izvajanju- gre za stalno nalogo.

KRAJEVNA SKUPNOST REMŠNIK
Gre za tekoče investicijsko vzdrževanje v prostore, ki jih uporablja krajevna skupnost.
Stanje projekta: v izvajanju- gre za stalno nalogo.

KRAJEVNA SKUPNOST SV. ANTON NA POHORJU
Gre za tekoče investicijsko vzdrževanje v prostore, ki jih uporablja krajevna skupnost.
Stanje projekta: v izvajanju- gre za stalno nalogo.

0603 Dejavnost občinske uprave

06039002 Razpolaganje in upravljanje s premoženjem, potrebnim za delovanje občinske uprave

NAKUP OPREME
Planirana sredstva so namenjena nabavi najbolj potrebne opreme v občinski upravi.
Stanje projekta: v izvajanju- gre za stalno nalogo.

CENTER RADLJE
Projekt zajema ureditev hlajenja prostorov, ki jih ima v upravljanju Knjižnica.

Stanje projekta: v izvajanju.

OBJEKT KOROŠKA CESTA 11
Projekt zajema nujna vzdrževalno investicijska dela.

Stanje projekta: v izvajanju.

KOZOLEC DOBRAVA
Projekt zajema nujna vzdrževalno investicijska dela.

Stanje projekta: v izvajanju.

07 OBRAMBA IN UKREPI OB IZREDNIH DOGODKIH

0703 Varstvo pred naravnimi in drugimi nesrečami

07039001 Pripravljenost sistema za zaščito, reševanje in pomoč

ZAŠČITA RADELJ OB DRAVI
V letu 2023 smo pričeli fazno izvajati t. i. projekt Zaščite Radelj ob Dravi pred nevarnostmi padajočega kamenja, in sicer v skladu z razpisom Ministrstva za okolje in prostor ter tako uredili najnevarnejši predel. Ker zaenkrat nadaljevanja razpisa še ni, namenjamo sredstva za izvedbo nujne zaščite, ki jo bomo izvedli z lastnimi sredstvi.

Stanje projekta: v izvajanju.

07039002 Delovanje sistema za zaščito, reševanje in pomoč

POŽARNA TAKSA (ZA GASILSKO OPREMO)
Sredstva požarne takse so namenjena za nabavo gasilske opreme.
Stanje projekta: v izvajanju- gre za stalno nalogo.

NABAVA GASILSKIH VOZIL
Zajema stroške plačila gasilskih vozil PGD Vuhred in PGD Radlje ob Dravi.
Stanje projekta: v izvajanju- gre za stalno nalogo.

GRADNJA GASILSKEGA DOMA
Planirana sredstva so namenjena za stroške investicije izgradnje gasilskega doma v Radljah ob Dravi.
Stanje projekta: objekt ima pridobljeno uporabno dovoljenje in je v uporabi.

11 KMETIJSTVO, GOZDARSTVO IN RIBIŠTVO

1102 Program reforme kmetijstva in živilstva

11029002 Razvoj in prilagajanje podeželskih območij

KREPITEV SAMOOSKRBE IN KRATKIH DOBAVNIH VERIG
Ukrepi so naravnani k povečanju samooskrbe s pridelavo kvalitetne lokalno pridelane hrane ob hkratni skrbi za ohranjanje okolja in tradicionalne kulturne krajine, povečanja števila raznolikih dejavnosti na

podeželju ter ohranjanje dediščine podeželja in njeno vključevanje v razvoj novih produktov. Program obsega ukrepe za izboljšanje oskrbe prebivalcev s kakovostno hrano, dvig prepoznavnosti podeželja in trženju dobrin podeželja.
Stanje projekta: v izvajanju.

LAS KOZJAK POHORJE
LAS Kozjak-Pohorje je v sprejeto strategijo vključil projekt povezovanja med LASi. Z LASom Prlekija smo oblikovali skupni projekt "Lokalne dobrote". Vzrok za pripravo projekta je potreba po razvoju in povezovanju podjetij namenjenih zaposlovanju invalidov, specifično ciljni skupini ljudi s težavami v duševnem zdravju na različnih področjih LAS v Sloveniji. Podjetja namenjena zaposlovanju so po večini manjša in kljub temu, da nudijo kvalitetne storitve niso dovolj močno povezana z odprtim trgom na lokalnem nivoju. Pripravili smo predlog sodelovanja med LASi, pri katerem bi se proizvajal nabor poslovnih daril iz lokalnih izdelkov, vključno z embalažo in trženjem. Projekt predvideva tudi dve novi zaposlitvi.

Stanje projekta: v izvajanju.

12 PRIDOBIVANJE IN DISTRIBUCIJA ENERGETSKIH SUROVIN
1206 Urejanje področja učinkovite rabe in obnovljivih virov energije
12069001 Spodbujanje rabe obnovljivih virov energije

LOKALNI ENERGETSKO PODNEBNI NAČRT
V današnjem času dobiva tematika povezana z energijo vedno večji pomen, zato je za lokalne skupnosti nujno potrebno energetsko načrtovanje. Občina Radlje ob Dravi v skladu z zakonodajo in glede na finančne zmožnosti skrbi za učinkovito rabo energije in rabo obnovljivih virov energije, saj je to pot trajnostnega razvoja občine. Veliko pozornost namenja širjenju informacij in znanja tako v javnem kot zasebnem sektorju.

Stanje projekta: projekt je v fazi načrtovanja.

13 PROMET, PROMETNA INFRASTRUKTURA IN KOMUNIKACIJE
1302 Cestni promet in infrastruktura
13029001 Upravljanje in tekoče vzdrževanje občinskih cest

TRAJNOSTNA MOBILNOST – UREDITEV JEDRA
Za izvedbo projekta se bomo prijavili na razpis za sofinanciranje ukrepov trajnostne mobilnosti v obdobju 2024 - 2028 Ministrstva za okolje, podnebje in energijo. V centru Radelj ob Dravi se bo na lokaciji Mariborske ceste uredil skupni prometni prostor. Hitrost bo omejena na 30 km/h, pešci bodo imeli prednost pred avtomobili. Celotna ureditev bo v eni višini, ne bo pločnikov in dvignjenih robov. Obstoječe stopnišče na severni strani Mariborske ceste (proti pošti) se bo uredilo s klančino, tako da bo dostopno tudi za invalide. Ob Mariborski cesti se bodo uredili deževni vrtovi in vegetacijski jarki. Deževni vrtovi so posebni vrtovi zasnovani za zajemanje in filtriranje deževnice, da se zmanjša odtekanje vode v kanalizacijo. Gre za nizko ležeče območje, običajno napolnjeno z rastlinami. Te

rastline in tla delujejo kot naravni filter, ki odstranjuje onesnaževala iz vode. Voda iz streh javnih zgradb se bo zbirala v dveh zbiralnikih nameščenih ob Mariborski cesti. Ta ukrep bo po eni strani razbremenil meteorni sistem ob večjih nalivih, ob enem pa se bo voda v vodnih zbiralnikih uporabljala za zalivanje zasaditev in ocvetličenja.

Stanje projekta: projekt je v fazi načrtovanja.

13029002 Investicijsko vzdrževanje in gradnja občinskih cest

REKONSTRUKCIJA LOKALNIH CEST IN PROTIPRAŠNIH UREDITEV 2023
Program zajema vzdrževanje omrežja mobilnosti na lokalnem nivoju. Dolgoročni cilji podprograma so zagotovitev upravljanja in vzdrževanja lokalnih cest. Kratkoročni izvedbeni cilji so vsakoletne aktivnosti za vzdrževanje in sanacijo lokalnih cest.

Stanje projekta: v izvajanju.

REKONSTRUKCIJA LOKALNIH CEST IN PROTIPRAŠNIH UREDITEV 2024
Program zajema vzdrževanje omrežja mobilnosti na lokalnem nivoju. Dolgoročni cilji podprograma so zagotovitev upravljanja in vzdrževanja lokalnih cest. Kratkoročni izvedbeni cilji so vsakoletne aktivnosti za vzdrževanje in sanacijo lokalnih cest.

Stanje projekta: v izvajanju.

IZGRADNJA IN UREDITEV PLOČNIKOV
Gre za ureditev pločnika Vuhred - pokopališče.

Stanje projekta: projekt je v fazi načrtovanja.

REKONSTRUKCIJA LOKALNIH CEST IN PROTIPRAŠNIH UREDITEV 2026
Program zajema vzdrževanje omrežja mobilnosti na lokalnem nivoju. Dolgoročni cilji podprograma so zagotovitev upravljanja in vzdrževanja lokalnih cest. Kratkoročni izvedbeni cilji so vsakoletne aktivnosti za vzdrževanje in sanacijo lokalnih cest.
Predvideva se ureditev sledeč cest:

- LC Sv. Trije Kralji-Remoplast- Viltužnik + odcep Dobnik;
- JP Remšnik-vodohran-Fanče;
- LC Sv. Trije Kralji - Zg. Vižinga – Občina Muta;
- LC proti Kapunarju;
- JP Vuhred-pokopališče + parkirišče na pokopališču;
- JP Koležnikov most - Berdnik;
- JP Sv. Anton - šola - Krištan;
- JP Zadružni dom – Železniška postaja Vuhred;
- LC Remšnik-Sp.Kočnik oz. Prelank – Pačkan;
- LC Kavc – Lovska koča;
- LC Spodnja Vižinga – G1 – Altbauer;

- JP Tišler – Grajf.

Hkrati bomo izvedli še sledeče protiprašne ureditve:

- Sv. Anton na Pohorju 32;
- Sv. Anton na Pohorju 52;
- Sv. Anton na Pohorju 52 a;
- Spodnja Orlica 21 a;
- Sv. Anton na Pohorju 71;
- Št. Janž pri Radljah 18;
- Št. Janž pri Radljah 47;
- Sv. Anton na Pohorju 111;
- Vuhred 145, 146 in 147;
- Spodnja Vižinga 50.

Stanje projekta: v izvajanju

13029004 Cestna razsvetljava

IZGRADNJA JAVNE RAZSVETLJAVE

Sredstva so se namenila za izvedbo gradbenih del za postavitev javne razsvetljave.
Stanje projekta: v izvajanju.

14 GOSPODARSTVO

1402 Pospeševanje in podpora gospodarski dejavnosti

15029002 Spodbujanje razvoja malega gospodarstva

POSLOVNA CONA II

Sredstva so namenjena za izdelavo prostorske dokumentacije.

Stanje projekta: v izvajanju.

15 VAROVANJE OKOLJA IN NARAVNE DEDIŠČINE

1502 Zmanjšanje onesnaževanja, kontrola in nadzor

15029001 Zbiranje in ravnanje z odpadki

REGIJSKO ODLAGALIŠČE ODPADKOV KOCEROD

Sredstva so namenjena v investicijsko vzdrževanje Regijskega odlagališča KOCEROD v skladu s planom podjetja.

Stanje projekta: v izvajanju.

15029002 Ravnanje z odpadno vodo

VZDRŽEVANJE KANALIZACIJE

Sredstva so namenjena za nujna intervencijska in vzdrževalna dela, ki se pojavijo na obstoječi kanalizaciji.
Staje projekta: v izvajanju.

SUBVENCIJA OMREŽNINE ODVAJANJA IN ČIŠČENJA KOMUNALNE ODPADNE VODE

Subvencija je namenjena gospodinjstvom za odvajanje in čiščenje komunalne odpadne vode.
Dolgoročni cilj je zmanjšanje emisij v vode iz komunalnih virov onesnaženja, varovanje in zaščita vodnih virov in sanacija virov onesnaževanja iz naselij.
Stanje projekta: v izvajanju

AGLOMERACIJA POD 2000 PE

V letu 2026 nameravamo pričeti z investicijo v izgradnjo javne kanalizacije.

Stanje projekta: v načrtovanju

15029002 Izboljšanje stanja okolja

POVEZOVANJE Z NARAVO – IMPLEMENTACIJA ZELENO – MODRIH REŠITEV

Predmet projekta je izgradnja in vzpostavitev zelene infrastrukture v naselju Radlje ob Dravi. S ciljem doseganja okoljskih, družbenih in ekonomskih prednosti za življenje ljudi v naselju ter za obiskovalce se bo del asfaltnih površin odstranil in zamenjal s prepustnimi površinami. Dosajeni bodo zeleni sistemi in s tem se bo povečala ozelenitev naselja ter ekosistemske storitve, potrebne za omilitev posledic podnebnih sprememb.

Stanje projekta: v načrtovanju.

1504 Upravljanje in nadzor vodnih virov

15049001 Načrtovanje, varstvo in urejanje voda

UREDITEV VODNIH BREŽIN – VODOTOKOV

Sredstva na podprogramu Ureditev vodnih brežin - vodotoki se zagotovijo v višini 10.000,00 EUR za morebitno nujno ureditev vodotokov.

Stanje projekta: v načrtovanju.

16 PROSTORSKO PLANIRANJE IN STANOVANJSKO KOMUNALNA DEJAVNOST

1602 Prostorsko in podeželsko planiranje in administracija

16029001 Urejanje in nadzor na področju geodetskih evidenc

GEODETSKE STORITVE

Sredstva so namenjena izvajanju geodetskih del za potrebe občine kot so odmere cest, postopki ureditve mej in parcelacij. Urejene zbirke geodetskih podatkov bodo omogočale izvajanje storitev, povezanih z evidentiranjem sprememb v prostoru in pri zemljiščih, izvajanje množičnega vrednotenja

nepremičnin, podporo urejanju prostora, izvajanju zemljiške politike, omogočale učinkovito upravljanje z nepremičninami ipd.
Stanje projekta: v izvajanju- gre za stalno nalogo.

16029003 Prostorsko načrtovanje

PROSTORSKO NAČRTOVANJE
Prostorsko načrtovanje zajema stroške priprave prostorskih dokumentov občine ter načrte in projektno dokumentacijo predvidenih investicijskih projektov. Cilji so načrtovanje prostorskih načrtov, usmeritve za razvoj poselitve in za celovito prenovo, usmeritve za razvoj v krajini, za določitev namenske rabe zemljišč in prostorskih izvedbenih pogojev ter zasnova gospodarske javne infrastrukture lokalnega pomena. Cilj je prav tako priprava oziroma sprememba OPN, zaradi ciljev urejanja prostora, prikazom stanje prostora, poročila o prostorskem razvoju, zahtevah nadrejenih prostorskih aktov.
Stanje projekta: v izvajanju- gre za stalno nalogo.

PROJEKTNA DOKUMENTACIJA
Sredstva so namenjena za stroške izdelave projektne dokumentacije. Potrebe v prostoru so lastne potrebe občine, potrebe nosilcev urejanju prostora in zasebne potrebe. Odlok o občinskem prostorskem načrtu je osnova za izdajo gradbenih dovoljenje v skladu s predpisi, ki urejajo graditev ter določajo pogoje za izvedbo drugih posegov v prostor. Projektna dokumentacija pa je osnova za pridobitev gradbenega dovoljenja za poseg v prostor.
Stanje projekta: v izvajanju- gre za stalno nalogo.

1603 Komunalna dejavnost

16039001 Oskrba z vodo

INV. VZDRŽEVANJE VODOVODOV
Sredstva so namenjena za nujna intervencijska in vzdrževalna dela, ki se pojavijo na obstoječih vodovodih. Hkrati bomo načrtovali izvedbo novih investicij v obnovo vodovodov.

Stanje projekta: v izvajanju

OSKRBA S PITNO VODO V POREČJU DRAVE 4. SKLOP
Usmeritev na področju oskrbe s pitno vodo v Občini Radlje ob Dravi je zagotoviti optimalno oskrbo z neoporečno pitno vodo prebivalstvu in gospodarstvu iz javnega vodovodnega sistema. To pa obsega stalne aktivnosti na področju zaščite obstoječih in bodočih vodnih virov, izvajanje potrebnih raziskav za zajetja, izgradnja vodovodne mreže na področjih občine, kjer je še ni in obnovo dotrajanega in neustreznega omrežja.

Stanje projekta: v načrtovanju

VODOVOD ŠT. JANŽ II. FAZA
Sredstva so namenjena za izgradnjo javnega vodovoda Št. Janž II. faza.

Stanje projekta: v načrtovanju

16039003 Objekti za rekreacijo

ASFALTIRANJE IGRIŠČA
Pomemben dejavnik neorganiziranega in organiziranega ukvarjanja s športom so primerne športne površine, ki omogočajo dobre pogoje za vadbo. S to investicijo zelo dobro uresničujemo javni interes na področju športa. Pomemben dejavnik organiziranega ukvarjanja s športom so primerne športne površine, še posebej tiste športne površine, kjer lahko ljudje vadijo brez najemnine. Dolgoročni cilj investicije je zagotovitev ustreznih pogojev za uresničevanje javnega interesa na področju športa. Kratkoročni cilj pa povečanje atraktivnosti v turistični destinaciji, zagotovitev kvalitetnih pogojev za izvajanje programov športa za otroke in mladino, športa za vse ter učnega procesa osnovne šole, dvig kvalitete vzgojno izobraževalnega procesa na raven zahtev učnih programov, zagotovitev rasti kvalitetne športne dejavnosti v občini na več področjih, povečati dodano vrednost prostora.

Stanje projekta: v načrtovanju.

POSTAVITEV OTROŠKIH IGRAL
Sredstva v višini 70.000,00 EUR namenjamo za postavitev centralnih igral na Hmelini.

Stanje projekta: v načrtovanju

1605 Spodbujanje stanovanjske gradnje

16059003 Drugi programi na stanovanjskem področju

UPRAVLJANJE STANOVANJ
Program zajema vzdrževanje neprofitnih najemnih stanovanj ter začasnih bivalnih enot za reševanje stanovanjskih potreb socialno ogroženih oseb.
Cilji so zagotavljanje neprofitnih najemnih stanovanj, odplačevanja dolgoročnega kredita pri stanovanjskem skladu, zagotavljanje stroškov upravljanja in rednega vzdrževanja občinskih stanovanj, izvedba vzdrževalnih del in obnove po letnem planu, zagotovitev sredstev za rezervni sklad.
Stanje projekta: v izvajanju- gre za stalno nalogo.

1606 Upravljanje in razpolaganje z zemljišči (javno dobro, kmetijska, gozdna in stavbna zemljišča)

16069002 Nakup zemljišč

NAKUP ZEMLJIŠČ
Pridobivanje stvarnega premoženja pomeni prenos lastninske pravice na samoupravno lokalno skupnost. Obsega nakupe stavbnih zemljišč z namenom, da se izvrši odkup tistih zemljišč, ki jih občina potrebuje za gospodarski razvoj, področju komunalnega opremljanja, komunalne infrastrukture ter povečevanja fonda gradbenih parcel in zaokroževanja obstoječih gradbenih parcel. S tem se omogoči ohranjanje in povečevanje stvarnega premoženja stavbnih zemljišč v Občini Radlje ob Dravi. Posebej je potrebno poudariti pridobivanje stavbnih zemljišč v območjih, za katere je sprejet prostorski akt oz.

je sprejem tega akta predviden, saj na takšen način omogočamo Občini Radlje ob Dravi dovolj odprtih možnosti pri izvedbi konkretnih projektov. Cilji so zagotavljanje zemljišč, ki so potrebna za izvedbo načrtovanih investicij.
Stanje projekta: v izvajanju- gre za stalno nalogo.

17 ZDRAVSTVENO VARSTVO

1702 Primarno zdravstvo

17029001 Dejavnost zdravstvenih domov

PROSTORSKA REŠITEV ZDRAVSTVENEGA DOMA

Nadaljevanje pridobivanja dokumentacije za prostorsko rešitev zdravstvenega doma.

Stanje projekta: v načrtovanju

18 KULTURA, ŠPORT IN NEVLADNE ORGANIZACIJE

1802 Ohranjanje kulturne dediščine

18029001 Nepremična kulturna dediščina

OBNOVA KALVARIJE IN MARIJINEGA ZNAMENJA V RADLJAH

Program zajema obnove in vzdrževanje objektov kulturne dediščine v Občini Radlje ob Dravi. Dolgoročni cilji so ohranjanje kulturne dediščine našim zanamcem. Kratkoročni izvedbeni cilji so vzdrževanje in ohranjanje tradicije na podeželju. Kazalnik: obnova kipov Kalvarije in okolice v skladu s Programom konservatorsko-restavratorskih posegov Zavoda za varstvo kulturne dediščine, OE Maribor.
Stanje projekta: v načrtovanju

KOROŠKI POKRAJINSKI MUZEJ

Sredstva v višini 100.000,00 EUR pa so namenjena opremi in pohištvu v obnovljenem dvorcu.

Stanje projekta: v načrtovanju

1803 Programi v kulturi

18039001 Knjižničarstvo in založništvo

KNJIŽNICA NAKUP KNJIG

Sredstva so namenjena za nakup knjig v Knjižnici Radlje ob Dravi.
Stanje projekta: v izvajanju.

19 IZOBRAŽEVANJE

1902 Varstvo in vzgoja predšolskih otrok

19029001 Vrtci

INVESTICIJE IN INVESTICIJSKO VZDRŽEVANJE VRTEC

Sredstva so namenjena za investicijsko vzdrževalna dela.

Stanje projekta: v izvajanju.

1903 Primarno in sekundarno izobraževanje

19039001 Osnovno šolstvo

INVESTICIJE IN INVESTICIJSKO VZDRŽEVANJE OŠ RADLJE
Sredstva so namenjena za investicijsko vzdrževalna dela.

Stanje projekta: v izvajanju.

INVESTICIJE IN INVESTICIJSKO VZDRŽEVANJE GLASBENE ŠOLE RADLJE OB DRAVI
Sredstva so namenjena za energetsko sanacijo objekta (ureditev fasade ipd.).

Stanje projekta: v načrtovanju

1905 Drugi izobraževalni programi

19059002 Druge oblike izobraževanja

ŠKTM TURIZEM TIC
Sredstva so namenjena za izvajanje razpisa INTERREG.
Stanje projekta: v izvajanju.

23 INTERVENCIJSKI PROGRAMI IN OBVEZNOSTI

2302 Posebna proračunska rezerva in programi pomoči v primerih nesreč

23029002 Posebni programi pomoči v primerih nesreč

NARAVNE NESREČE 4.8.2023
Zaradi neurij v mesecu avgustu je Občina Radlje ob Dravi utrpela škodo na javni infrastrukturi ocenjeno na približno 7.362.712,00 €. Država je občinam nakazala del sredstev za sanacijo škode. Sredstva na tej postavki namenjamo za dokončanje t.i. predhodnega programa sanacije po neurjih, in sicer zaključna dela na LC 347101 G1 - Grajf – Napečnik ter LC 347091 Sp.Vižinga - Dajčman – Bajs. V skladu z navodili Ministrstva pa bomo pričeli s črpanjem rednega programa sanacije po neurjih in v letu 2026 sanirali še ostale odseke cest.

Stanje projekta: v izvajanju .

SANACIJA GOZDNIH CEST
V skladu s prijavo Zavoda za gozdove in pod njihovim nadzorom bomo sanirali tudi gozdne ceste.

Stanje projekta: v izvajanju.

LETNI NAČRT RAVNANJA Z NEPREMIČNIM PREMOŽENJEM OBČINE RADLJE OB DRAVI za leto 2025, priloga k Proračunu Občine Radlje ob Dravi za leto 2025, z dne _____

LETNI NAČRT RAVNANJA Z NEPREMIČNIM PREMOŽENJEM OBČINE RADLJE OB DRAVI za leto 2026, priloga k Proračunu Občine Radlje ob Dravi za leto 2026, z dne _____

- *OPOMBA: V skladu s 27. členom ZSPDSLS-1 se lahko zaradi spremenjenih prostorskih potreb in spremenjenih drugih potreb upravljavcev stvarnega premoženja, ki jih ni bilo mogoče določiti ob pripravi načrta ravnanja s stvarnim premoženjem, zaradi nepredvidenih okoliščin na trgu, ki narekujejo hiter odziv ter na podlagi prejetih vlog za odkup oz. razpolaganje, dopolni letni načrt ravnanja s stvarnim premoženjem.*

1. LETNI NAČRT PRIDOBIVANJA NEPREMIČNEGA PREMOŽENJA

1a LETNI NAČRT PRIDOBIVANJA NEPREMIČNEGA PREMOŽENJA – <u>ZEMLJIŠČA</u>

Zap.št.	Okvirna lokacija	Okvirna velikost	Vrsta nepremičnine	Predvidena sredstva (v EUR)	Ekonomska utemeljenost
1.	Del parc. št. 161/1 k.o. 802-Kozji Vrh	1.300 m2	Stavbno zemljišče	19.500,00	Zemljišče občina potrebuje za izgradnjo kanalizacije in črpališča ter kolesarske poti.
2.	Parc. št. 84/3, 89/6 in 91/4 k.o. 794-Remšnik	3.843 m2	Kmetijsko zemljišče-cesta	27.520,00	Kategorizirana občinska cesta. Občina plača razliko v površini pri izvedeni menjavi zemljišč parc.št. 586, 569/1 in 569/4 k.o. 794-Remšnik v skupni izmeri 1.091 m2.
3.	Parc. št. 687/3 in 687/7 k.o. 790-Brezovec	970 m2	Kmetijsko zemljišče	Neodplačna pridobitev (strošek odmere)	Predvidena občinska cesta – javno pot odcep Kravtič
4.	Cesta v poslovni coni II	7.074 m2	Stavbno zemljišče	Neodplačna pridobitev	Cesta v poslovni coni II
5.	Del parc. št. 179 ter del parc. št.	/	Stavbno zemljišče-cesta	Neodplačna pridobitev (strošek	Brezplačen prenos nepremičnin, po katerih poteka kategorizirana občinska cesta, št. 347151. Strošek odmere nosi občina.

	196 k.o. 818-Orlica			odmere 2.106,24)	
6.	Del parc. št. 77/1, 78/0 in 96/0 k.o. Brezovec	10.000 m2	Stavbno zemljišče-cesta	Neodplačna pridobitev	Pridobitev kategorizirane občinske ceste.
7.	Parc. št. 171/6, 174/2 in 173/5, k.o. Zg. Vižinga	311 m2	Stavbno zemljišče-cesta	Neodplačna pridobitev	Pridobitev kategorizirane občinske ceste.
8.	Del parc. št. 600/5, 599/3, k.o. Vas	/	Stavbno zemljišče - cesta	Neodplačna pridobitev (strošek odmere)	Pridobitev kategorizirane občinske ceste.
9.	Parc. št. 135/6, k.o. Sp. Vižinga	35 m2	Stavbno zemljišče - cesta	Neodplačna pridobitev	Pridobitev kategorizirane občinske ceste.
10.	Del parc. št. 639, k.o. Dobrava	/	Stavbno zemljišče-cesta	Neodplačna pridobitev (strošek odmere)	Pridobitev kategorizirane občinske ceste. Brezplačni prenos zemljišča se izvede pod pogojem, da parc. št. 740 k.o. Dobrava ostane javno dobro Občine Radlje ob Dravi.
11.	Del parc. št. 1080/1 in 1078, k.o. Suhi Vrh ter parc. št. 694/1, 705, 696/2, 699, 698, vse k.o. Brezovec	/	Stavbno zemljišče, cesta	Brezplačen prenos (strošek odmere)	Lastniki predmetnih nepremičnin so v letu podali soglasje za rekonstrukcijo javne poti Remoplast - Kozarič, v katerih so se zavezali, da bodo dele zemljišč, za potrebe rekonstrukcije javne poti, brezplačno prenesli v last Občine Radlje ob Dravi.
12.	Parc. št. 296/7 k.o. 805 - Dobrava	43 m2	Stavbno zemljišče	430,00	Odkup zemljišča, katerega bi občina potrebovala za izgradnjo kanalizacije.

13.	Del parc. št. 572, 573, 575/2, 595, 596, 598/1, 599, 663/2, 662/1, 662/4, 703/1, 667/1, 663/1, 654/2, 654/3, 703/6, 703/7, 703/8, 703/9, 629/1, 629/2, 629/3, 632/1, 632/2, 633/1, 633/2, 635/4, 635/2, 635/1, 636/12, 636/11, 638/4, 638/3, 638/2, 638/1, 643/3, 643/4, 646/1, 646/2, 646/3, 648/12, 648/11, 648/10, 702/4, 702/3, 635/5, 635/3, vse k.o. Vuhred	/	Stavbno zemljišče, cesta	Brezplačen prenos, strošek odmere cca 3.000 EUR	Brezplačna pridobitev zemljišč, ki v naravi predstavljajo cesto, na katerih se ustanovi javno dobro.
14.	Del parc. št. 636/3, 541/11, 633/2, 633/1, 541/10, 544/1, 541/5, 541/3, 541/12, 1705, 1706, 1678/2, 1678/1, 1701/2, 1701/4, *112/1, *112/2, 1701/3, 1679/3, 1700/2, *144, *145, 1686,	/	Stavbno zemljišče, cesta	Brezplačen prenos, strošek odmere: cca 4.000 EUR	Brezplačna pridobitev zemljišč, ki v naravi predstavljajo cesto, na katerih se ustanovi javno dobro.

	1698/2, 1687/3, 1687/1, 1679/2, 1684, 1685, 1683, 1599/2, 1600, vse k.o. Planina				
15.	Del parc.št. 273/1 k.o. Vuhred	750 m2	Stavbno zemljišče - cesta	Brezplačen prenos oz. menjava	Pridobitev zemljišča, po katerem poteka kategorizirana občinska cesta št. 846461. Cesto je potrebno predhodno odmeriti.
16.	236/2 k.o. 806-Zg. Vižinga	242 m2	Stavbno z. -cesta	2.420,00	Z odkupom zemljišča občina pridobi kategorizirano občinsko cesto, št. 347021.
17.	Del parc. št. 258/1 k.o. 806 – Zg. Vižinga	208 m2	Stavbno zemljišče	6.240,00	Občina Radlje ob Dravi zemljišče potrebuje za izgradnjo vrtine in črpališča Zg. Vižinga 1, v skladu s projektom, Povezovalni vodovod Radlje – Brezno. Pred sklenitvijo prodajne pogodbe je potrebno odmeriti del zemljišča, v predvideni izmeri cca. 208 m2, na katerem bo izgrajena črpalnica in prostori za predpripravo vode v okviru projekta.
18.	Del parc. št. 370 k.o. 804 – Radlje ob Dravi	28 m2	Stavbno zemljišče	Brezplačna pridobitev	Pridobitev dela zemljišča, z namenom razširitve cestišča, LK 346122 - Pod Perkolico.
19.	Zemljišča, po katerih poteka JP 846201 Kojzekov most-Požek	2,8 km	Cesta	Neodplačni prenos (strošek morebitne odmere)	Neodplačna pridobitev dela zemljišč, po katerih v naravi poteka cesta, JP 846201 Kojzekov most-Požek.
20.	Parc. št. 79/2, *20, *52, 79/3, 79/12, 79/13, vse k.o. 803-Sp. Vižinga (lastniški delež 1/10)	Lastniški delež znaša 661,20 m2	Stavbno oz. kmetijsko zemljišče	6.612,00	Pridobitev 1/10 deleža, za namen, da jih menjamo za zemljišča, na katerih se nahaja občinski gozd.
21.	Del parc. št. 151/7 k.o. 804-Radlje ob Dravi	40 m2	Stavbno zemljišče	400,00	Odkup dela zelenice, na katerem bi uredili pločnik, ki bi bil dobrodošel predvsem zaradi stanovalcev Doma za starejše občane – DOM HMELINA.
22.	Parc. št. 174/5, 174/5, 174/4, 172/2, 172/3,	1.787 m2	Cesta	813,80	Odkup zemljišča, ki v naravi predstavlja kategorizirano javno pot (elektrarniško naselje – Kozji vrh).

	172/4, 172/5, 172/6, 172/7, 172/8, 175/2 k.o. 802-Kozji Vrh				
23.	Ceste ZFO 2021		Cesta	Neodplačni prenos (strošek odmere nosi občina)	Po izvedbi investicijskih vlaganj v ceste, ki se bodo prijavljale v ZFO za leto 2021, se odmeri cestišče ter zemljišča prenesejo neodplačno na občino.
24.	Ceste ZFO 2022		Cesta	Neodplačni prenos (strošek odmere nosi občina)	Po izvedbi investicijskih vlaganj v ceste, ki se bodo prijavljale v ZFO za leto 2022, se odmeri cestišče ter zemljišča prenesejo neodplačno na občino.
25.	Protiprašne ureditve Sv. Anton na Pohorju	400 m	Cesta	Neodplačni prenos zemljišč	Na podlagi sklenjenih predpogodb z lastniki zemljišč ter na podlagi izvedenih protiprašnih ureditev na Sv. Antonu na Pohorju se bodo izvedli neodplačni prenosi zemljišč.
26.	Del parc. št. 346/1, 346/3, obe k.o. 817-Vuhred		Cesta	Neodplačni prenos (strošek odmere)	Neodplačni prenosu dela zemljišča, po katerem poteka kategorizirana občinska cesta, JP 846361 NOVAK-STRMŠNIK.
27.	Parc. št. 688/4 k.o. 817-Vuhred	298 m2	Stavbno zemljišče	3.000,00	V skladu s traso javnega kanalizacijskega omrežja je na predmetnem območju predvidena izgradnja črpališča.
28.	Del parc. št. 824 in del parc. št. 825/1, obe k.o. 804-Radlje ob Dravi	60 m2	Stavbno zemljišče	2.400,00	Pridobitev dela zemljišč, ki v naravi predstavljajo del asfaltirane površine ob kategorizirani občinski cesti ter del zemljišča, ki deli zelenico pri Vrtcu Radlje.
29.	Parc. št. 810/11 k.o. 804-Radlje ob Dravi	674 m2	Stavbno zemljišče	20.220,00	Občina bi od lastnika zemljišča odkupila zemljišče, na katerem bi se uredil park za pse.
30.	• del parc. št. 402/2, k.o. 794-Remšnik • del parc. št. 341/1, k.o. 794-Remšnik	Vodohrani	Vodohrani	12.000,00	Z lastniki zemljišč smo v okviru projekta vodooskrbe sklenili pogodbe o ustanovitvi stavbnih pravic za izgradnjo vodohranov. V pogodbah smo se zavezali zemljišča odmeriti ter odkupiti.

	• del parc. št. 29, k.o. 794-Remšnik • del parc. št. 410, k.o. 793-Vas • del 241, k.o. 792-Radelca • del parc. št. 539/1, k.o. 793-Vas • del parc. št. 179, k.o. 817-Vuhred • del parc. št. 492, k.o. 791-Suhi Vrh				
31.	Del parc. št. 351/1 806-Zgornja Vižinga, del parc. št. 83/1 k.o. 804-Radlje ob Dravi in del parc. št. 1/4 k.o. 805-Dobrava	/	Črpališča	3.000,00	Z lastniki zemljišč smo v okviru projekta aglomeracije sklenili pogodbe o ustanovitvi stavbnih pravic za izgradnjo črpališč. V pogodbah smo se zavezali zemljišča odmeriti ter odkupiti.
32.	PROTIPRAŠNE UREDITVE 1. cesta GC Helbl-Buzenik-Kapunar - lokacija: Radelca 20, 2363 Podvelka.	/	Cesta	Neodplačni prenos (strošek odmere)	Z lastniki zemljišč smo sklenili predpogodbe o neodplačnem prenosu cest, ki bodo podlaga za izvedbo investicij – protiprašnih ureditev.

	2. cesta GC Helbl-Buzenik-Kapunar - lokacija: Radelca 17, 2363 Podvelka. 3. cesta GC Zg. Veber - lokacija: Sv. Trije Kralji 95. 4. lokacija: Remšnik 78. 5. cesta: LC 347101-G1 - Grajf – Napečnik - lokacija: Št. Janž pri Radljah 7. 6. cesta: JP 846121 G1 - Hudej – Podrzavnik - lokacija: Sp. Vižinga 12. 7. cesta: JP 846061 Grajf - Topler - lokacija: Št. Janž pri Radljah 35. 8. cesta: JP 846061 Grajf - Topler - lokacija: Št. Janž pri Radljah 34. 9. cesta: GC Herk-				

	Novakova koča - lokacija: Radelca 41. 10. Cesta: GC meja Muta – Odernik, odcep Juntar- Odernik 11. Grajf – Jurač-Kogelnik, lokacija: Št. Janž pri Radljah 45 in 46 12. Cesta: JP 846461 Potočnik - odcep vrtec.				
33.	Parc. št. 14/4, 14/5, 17/3, 20/17, 17/4, 12/3, vse k.o. 803-Sp. Vižinga	320 m2	Kolesarska steza	3.200,00	Občina Radlje ob Dravi je investitorica projekta izgradnje kolesarske povezave: »Ureditev kolesarske poti v Občini Radlje ob Dravi«. Pridobivanje služnosti je potekalo že v letu 2019 in 2020. Po pridobitvi dodatnih pogojev s strani soglasodajalcev, se ob kolesarski poti zahteva kompletno ureditev jarka, s čimer se z brežinami delno posega na dodatna zemljišča.
34.	Parc. št. 190/4 k.o. 804-Radlje ob Dravi	100 m2	Cesta	1.500,00	Občina Radlje ob Dravi bi od lastnika zemljišča odkupila zemljišče, v izmeri 100 m2, po katerem poteka kategorizirana občinska cesta.
35.	Del parc. št. 361/1, 376/4, 376/6, 376/7, 357, 358, 359, 360/1, 360/2, vse k.o. 804-Radlje ob Dravi	100 m2	Stavbno zemljišče	3.000,00	Pridobitev dela zemljišč, na katerem bo zgrajen podporni zid (Krapež).
36.	Parc. št. 149/4 k.o. 794-Remšnik	150 m2	cesta	Neodplačni prenos	Brezplačen prenos lastništva zemljišča, po katerem poteka nekategorizirana cesta.

37.	PROTIPRAŠNE UREDITVE 1. cesta Sp. Ovčar-Remšnik - lokacija: Remšnik 22, 2363 Podvelka 2. cesta Sp. Ovčar-Remšnik - lokacija: Remšnik 20 in Remšnik 20a, 2363 Podvelka 3. cesta GC Drasank-Renat - lokacija: Brezni Vrh 38, 2363 Podvelka. 4. cesta LC 347082 Remšnik - mejni prehod - Koležnik most - Lakoše - lokacija: Brezni Vrh 55, 2363 Podvelka 5. cesta LC 347082 Remšnik - mejni prehod - Koležnik most - Lakoše - lokacija: Brezni Vrh 52, 2363 Podvelka 6. cesta LC 347082 Remšnik -	/	cesta	Neodplačni prenos (strošek odmere)	Z lastniki zemljišč smo sklenili predpogodbe o neodplačnem prenosu cest, ki bodo podlaga za izvedbo investicij – protiprašnih ureditev.

	mejni prehod - Koležnik most - Lakoše - lokacija: Brezni Vrh 14, 2363 Podvelka 7. cesta LC 347082 Remšnik - mejni prehod - Koležnik most - Lakoše - lokacija: Brezni Vrh 15, 2363 Podvelka 8. cesta LV Breznik-Občina Podvelka - lokacija: Brezni Vrh 56, 2363 Podvelka 9. cesta LC 274062 Sp. Veber - Juntar - prelaz Radelj - lokacija: MP Radelj-smer Sv. Trije Kralji				
38.	Parc. št. 188/9, 188/8 in del 185/1, vse k.o. 804-Radlje ob Dravi	1.043 m2	Stavbno zemljišče	20.860,00 eur	
39.	Parc. št. 73/4, 69, 70/1, 65/6, 79/2, vse k.o. 804-Radlje ob Dravi	Stavba 437,40 m^2 (pripada-	Stavbno zemljišče in stavba	470.000,00 eur	Nakup zemljišča in stavbe.

		joče Zemljišče 493 m²) ter zemljišča 1.078 m2			
40.	Parc. št. 708/2, 708/3, 708/4, 709 k.o. 818-Orlica		Cesta	4.250,00	Občina se prijavi na sodno javno dražbo in pridobi lastništvo na ¼ deležu zemljišča, po katerem poteka kategorizirana cesta, LC 347151-R 704 - Gregel - Cigajnar – Vuhred
41.	del parc. št. 883/2, 883/3, 759, 906, 905, 728, 729, 1110/2, 727/3, 723/1, 719/1, 723/4, 723/5	13.324 m²	Cesta	Neodplačni prenos	Občina v letu 2024 izvaja sanacijo LC 347101, G1 - Grajf - Napečnik - Žohar - R434, pri čemer je obstoječo cesto, ki jo je uničil plaz, uredila in prestavila na način, da se cesta razširi. Po izvedbi je predvidena odmera ter sklenitev glavnih pogodb za prenos lastništva na občino.
42.	Del parc. št. 723/5 791-Suhi vrh pri Radljah	1.671 m²	Cesta	16.710,00	Lastnica predlaga občini odkup zemljišča, po katerem v naravi poteka kategorizirana občinska cesta LC 347101, G1 - Grajf - Napečnik - Žohar - R434. *Mnenje strokovnih služb: Z odkupom se ne strinjamo, saj so vsi lastniki na predmetni trasi sklenili predpogodbe za brezplačni prenos lastništva. Prav tako je predlagana cena previsoka (40 eur/m2).*
			SKUPAJ:	**624.075,80 eur**	

1b LETNI NAČRT PRIDOBIVANJA NEPREMIČNEGA PREMOŽENJA – STAVBE OZ. POSAMEZNI DELI STAVB

Zap.št.	**ID št. stavbe oz. posameznega dela**	**Katastrska občina in šifra k.o.**	**Orientacijska vrednost (v EUR)**	**Metoda razpolaganja**	**Ekonomska utemeljenost**
1.	Posamezni del št. 9, 11, 12 v	817 - Vuhred	49.370,19 eur	V skladu z zakonodajo glede	S strani KKGZ, z.b.o. smo prejeli ponudbo za prodajo posameznega dela stavbe, na naslovu Vuhred 1. Etažna lastnina se ureja. Prostori so v uporabi KS Vuhred.

	stavbi štev. 126			na vrednost nepremičnine	
		SKUPAJ:	**49.370,19 EUR**		

1a (LETNI NAČRT PRIDOBIVANJA NEPREMIČNEGA PREMOŽENJA – ZEMLJIŠČA) + 1b LETNI NAČRT PRIDOBIVANJA NEPREMIČNEGA PREMOŽENJA – STAVBE OZ. POSAMEZNI DELI STAVB) = **673.445,99 eur**

2. LETNI NAČRT RAZPOLAGANJA Z NEPREMIČNIM PREMOŽENJEM

2a LETNI NAČRT RAZPOLAGANJA Z NEPREMIČNIM PREMOŽENJEM – <u>ZEMLJIŠČA</u>

Zap.št.	**Parcelna številka**	**Katastrska občina in šifra k.o.**	**Orientacijska vrednost (v EUR)**	**Metoda razpolaganja**	**Ekonomska utemeljenost**
1.	Del 604/15, 604/7	793-Vas	Menjava za parc.št. 608/38 in 608/42 k.o. Vas	Neposredna pogodba	Z menjavo občina pridobi zemljišče, na katerem je zgradila pločnik. V primeru razlike v velikosti menjanih zemljišč, se razlika v vrednosti doplača.
2.	620	793-Vas	Ustanovitev javnega dobra na parc. št. 45 in 51 k.o. Vas (odmera:1.717 €)	Neposredna pogodba	Ukinitev javnega dobra na parc. št. 620 k.o. 793-Vas in ustanovitev javnega dobra na delu parc. št. 45 in 51 k.o. 793-Vas.
3.	200/9	803-Sp. Vižinga	210,00	Neposredna pogodba	Ukinitev javnega dobra in prodaja zemljišča.
4.	Del 407/3	794-Remšnik	Menjava za del parc. št. 402/2 in 399/2, k.o. 794-Remšnik	Neposredna pogodba	Z menjavo občina pridobi del kategorizirane občinske ceste. Na predmetnih parcelah je predvidena trasa vodovoda in izgradnja črpališča. Potrebna je predhodna odmera zemljišč.
5.	Del 899/1	804-Radlje ob Dravi	Enakovredna menjava za del parc. 247/1, k.o. Radlje ob Dravi, (strošek odmere)	Neposredna pogodba	Občina Radlje ob Dravi z menjavo pridobi zemljišča, ki v naravi predstavljajo cesto. Strošek odmere nosi občina.
6.	Del parc. št. 568	795-Brezni Vrh	Menjava za del parc. 40/2, k.o. Brezni Vrh	Neposredna pogodba	Del kategorizirane občinske ceste se ukine in se prestavi na novo zgrajeno lokacijo. Vsak nosi svoj strošek odmere.

7.	Del parc. št. 797/1, 792, 789, 790, 786, 800/1, 800/5, 799/2, 813	791-Suhi Vrh pri Radljah	Menjava za drugo ustrezno zemljišče	Neposredna pogodba	Pridobitev kategorizirane občinske ceste, v zameno za drugo ustrezno zemljišče. Menjava se izvede v skladu s cenitvenimi poročili navedenih zemljišč. Vlagatelj sam opravi odmero ceste.
8.	Del parc. št. 188/1, 222 in 219	802-Kozji Vrh	Menjava za ustrezno zemljišče	Neposredna pogodba	Občina bi z menjavo pridobila kategorizirano občinsko cesto, katero je potrebno predhodno odmeriti.
9.	147/16, 208/7, 208/8, 208/9, 210/6	803-Sp. Vižinga	Menjava za 130/11, 131/4, 133/4, 133/5, k.o. Sp. Vižinga ter 131/3 k.o. Sp. Vižinga	Neposredna pogodba	Občina bi pridobila zemljišča za potrebe ureditve izgradnje kanalizacije, v okviru projekta Odvajanje in čiščenje odpadnih voda v porečju reke Drave in ureditve ceste. Razlika v kvadraturi znaša 174 m2 in se lastniku doplača. V pogodbo se vključi parc. št. 131/3 k.o. Sp. Vižinga, za potrebe ureditve dostopa do poslovne cone.
10.	437/2	806 – Zg. Vižinga	Menjava za del parc. št. 258/1 k.o. Zg. Vižinga ter parc. št. 365/2 k.o. Dobrava	Neposredna pogodba	Občina bi menjala javno dobro na parc. št. 437/2 k.o. Zg. Vižinga (potrebno ukiniti javno dobro), z delom parc. št. 258/1 k.o. Zg. Vižinga, na katerem je postavljeno črpališče Zg. Vižinga ter s parc. št. 365/2 k.o. Dobrava (pri laguni), na katerem je bila izvedena ograditev lagune. Razlika v površinah se doplača.
11.	970/15	790 – Suhi vrh	5.040,00 (izvedena bo uradna cenitev) oz. menjava za parc. št. 973/2 k.o. 791-Suhi Vrh	Neposredna pogodba	Menjava stavbnega zemljišča, ki ga je občina pridobila od SKZG RS. Razlika v vrednosti se doplača.
12.	5/20, 5/21, 5/22, 5/23, 5/24, 5/25, 5/26	804-Radlje ob Dravi	60.885,00	Javna dražba/javno zbiranje ponudb	Prodaja nezazidanih stavbnih zemljišč, namenjenih za gradnjo.
13.	Del 161/52	k.o. 804 – Radlje ob Dravi	1.600,00 EUR	Javna dražba/Javno zbiranje ponudb	Prodaja dela zemljišča, v izmeri cca. 80 m2, za ureditev parkirišča. Potrebna predhodna odmera.

14.	493/4, 495/15 in 496/7	k.o. 804 – Radlje ob Dravi	206.000,00	Javna dražba / javno zbiranje ponudb	Prodaja delov zemljišč, na katerem je urejeno parkirišče. Predhodno je potrebno izvesti odmero, in sicer tistih delov zemljišč, po katerih v naravi poteka pešpot proti pokopališču ter zasaditev drevoreda.
15.	Del parc. št. 64	k.o. 804 – Radlje ob Dravi	Menjava za del parc. št. 63/2 k.o. 804 – Radlje ob Dravi	Neposredna pogodba	Občina je od Direkcije RS za infrastrukturo pridobila zemljišče, parc. št. 64 k.o. 804 – Radlje ob Dravi. Del zemljišča bi zamenjala z delom parc. št. 63/2 k.o. 804 – Radlje ob Dravi, v lasti fizične osebe. Na zemljiščih bi uredila prehod za pešce ter hodnik za pešce na Koroški cesti v Radljah ob Dravi.
16.	908/2 in del 908/1	k.o. 804 – Radlje ob Dravi	3.840,00	Neposredna pogodba	Vlagatelj bi za potrebe ureditve dostopa odkupil zemljišči zaradi funkcionalne zaokrožitve zemljišča, na katerem ima postavljeno stanovanjsko hišo.
17.	170/3 ter del 170/5	k.o. 804 – Radlje ob Dravi	2.500,00	Neposredna pogodba	Prodaja zemljišč, preko katerih vlagatelj dostopa do zemljišča, na kateri ima postavljeno stanovanjsko stavbo ter postavljen nadstrešek oz. garažo.
18.	del 431/3 k.o.	k.o. 806-Zg. Vižinga	Menjava za del 28/2 ter del 28/1 806-Zg. Vižinga	Neposredna pogodba	Predlog menjave zemljišč v lasti zasebnika, po katerih poteka asfaltirana občinska cesta, za del občinskega zemljišča, za katero je zainteresiran kot lastnik sosednjega zemljišča.
19.	Parc. št. 729/2 ter 733	k.o. 805-Dobrava	Menjava za dele parc. št. 749/6, 744/6, 743/6, vse k.o. 804-Radlje ob Dravi ter del parc. št. 296/9 k.o. 805-Dobrava	Neposredna pogodba	Vlagatelj predlaga menjavo zemljišč, v lasti občine, ki potekajo čez nepremičnine v lasti vlagateljev, z zemljišči ki jih je zavezana občina odkupiti v urejanju lastninskih razmerij po izgradnji obvoznice II. faza.
20.	Del parc. št. 628/2 ter del parc. št. 634/1	k.o. 804 – Radlje ob Dravi	1.000,00	Neposredna pogodba	Prodaja predmeta stavbne pravice - dela nepremičnin, na katerih je vlagatelj izvedel prizidavo zimskega vrta (cca. 50 m2). Geodetski postopek odmere je v teku.
21.	Del parc. št. 198/3, 205	k.o. 803-Sp. Vižinga	Menjava za dele parc. Št. 71, 73/1, 73/2, 75/1, vse k.o. 803-Sp. Vižinga	Neposredna pogodba	Menjava zemljišč, na podlagi katere bo občina pridobila zemljišča, po katerih v naravi poteka kategorizirana JP 846121. Pred sklenitvijo pogodbe je potrebna ukinitev javnega dobra.
22.	Del parc. št. 690/2 (300 m2)	k.o. 817-Vuhred	Menjava za del 151/2 k.o. 817-Vuhred	Neposredna pogodba	Vlagatelj želi odkup parc. št. 690/2 k.o. Vuhred, glede na predlog strokovnih služb, pa se predlaga menjava dela parc. št. 690/2 za del 151/2 k.o. Vuhred, zaradi razširitve javne poti. Razlika se doplača.

23.	Del 1917/2	k.o. 816-Planina	1.000,00	Neposredna pogodba	Prodaja zemljišča (javno dobro), ki dejansko predstavlja funkcionalno zemljišče k objektu in na katerem se v naravi nahaja stavba.
24.	Parc. št. 79/2, *20, *52, 79/3, 79/12, 79/13 (lastniški delež 1/10)	k.o. 803-Sp. Vižinga	Menjava za lastniški delež na parc. št. 158/7, 229, 226/5, 156, vse k.o. 802-Kozji Vrh	Neposredna pogodba	Menjava zemljišč, ki jih pridobimo od lastnice, za zemljišča, ki v naravi predstavljajo gozd, katerega je v deležu 11/20 občina že lastnica. Po menjavi bi bila občina lastnica v deležu 75 % oz. 85 %.
25.	699/1	k.o. 805-Dobrava	11.250,00	Neposredna pogodba / javna dražba	Prodaja nezazidanega stavbnega zemljišča.
26.	613/3	k.o. 793-Vas	4.605,00	Neposredna pogodba/Javno zbiranje ponudb	Prodaja stavbnega zemljišča.
27.	Del parc. št. 613/3	k.o. 804-Radlje ob Dravi	2.370,00	Neposredna pogodba/j. zbiranje ponudb	Prodaja dela zemljišča 2 vlagateljema, in sicer: 1. Prodaja fundusa ograje 2. Prodaja zemljišča pod drvarnicami oz. pred garažo.
28.	Del parc. št. 1896/5	k.o. 816-Planina	Menjava za del parc. št. 1295/1 ter del parc. št. 1304, obe k.o. 816-Planina	Neposredna pogodba	Glede na stanje v naravi se predlaga ureditev ZK razmerja na način, da se sklene menjalno pogodba, s katero občina pridobi dele zemljišč, po katerih poteka cesta, vlagatelj pa del zemljišča, ki v naravi ne predstavlja občinske ceste, vendar dostop do vlagateljevih zemljišč in funkcionalno pripadajo le-temu.
29.	Del parc. št. 491/2, 502/1, 503/1, 499, 491/1, 482/4…	k.o. 791-Suhi Vrh pri Radljah	Menjava zemljišč za del parc. št. 1105 k.o. 791-Suhi Vrh pri Radljah	Neposredna pogodba	Vlagatelj predlaga sklenitev menjalne pogodbe, s katero bi se uskladilo ZK stanje s stanjem v naravi. Potrebna je odmero delov zemljišč, v lasti vlagateljev in po katerih v naravi poteka kategorizirana občinska cesta, JP 846061 in JP 846641, za dele zemljišč, ki imajo status javnega dobra, v naravi pa predstavljajo opuščeno traso javnega dobra, med zemljišči, v lasti vlagateljev.

30.	Parc. št. 630/12	k.o. 793-Vas	3.000,00	Neposredna pogodba	Prodaja zemljišča, v lasti občine, ki deli gozd v lasti vlagatelja. Odkup se ponudi tudi ostalim sosedom mejašem.
31.	Parc. št. 647 in 630/8	k.o. 793-Vas	Menjava za del parc. št. 559/3, 553/2, 596/4, 596/3, vse k.o. 793-Vas	Neposredna pogodba	Menjava zemljišč, ki imajo status javnega dobra, za dele zemljišč po katerih poteka LC 347091-Sp. Vižinga-Dajčman-Bajs.
32.	Parc. št. 597/4	k.o. 804-Radlje ob Dravi	11.265,00	Neposredna pogodba	Prodaja zemljišča, v izmeri 751 m2, ki v naravi predstavlja funkcionalno zemljišče k večstanovanjskemu objektu na naslovu Harkova ulica 6.
33.	Del parc. št. 161/88	k.o. 803-Sp. Vižinga	500,00	Neposredna pogodba	Prodaja dela zemljišča lastniku sosednjega zemljišča, za potrebe funkcionalne zaokrožitve.
34.	Del parc. št. 635/1	k.o. 804-Radlje ob Dravi	200,00	Neposredna pogodba	Prodaja dela zemljišča na katerem je bila legalno zgrajena zgradba in ima pridobljeno gradbeno dovoljenje, torej površina, potrebna za vhod v objekt.
35.	Del parc. št. 647	k.o. 793-Vas	Menjava za del zemljišč parc. št. 599/10 in 599/4, obe k.o. 793-Vas	Neposredna pogodba	Menjava zemljišč, po katerih dejansko poteka dovozna pot do objekta, za enakovredni del zemljišča, ki ima status javnega dobra.
36.	Del parc. št. 699, 707/2, 707/5, 707/6, 696/2, 696/11 696/12, vse k.o. 817-Vuhred	k.o. 817-Vuhred	Menjava za del zemljišč, po katerih poteka kategorizirana cesta Vuhred-HE Vuhred	Neposredna pogodba	Menjava zemljišč s statusom javnega dobra, ki deli zemljišča v lasti vlagateljice, za dele zemljišč, po katerih poteka kategorizirana občinska cesta, LC 347111-Vuhred - HE Vuhred.
37.	Parc. št. 1796/1, del parc. št. 1793, del parc. št. 1795/1	k.o. 818-Planina	Menjava za dele zemljišč, po katerih poteka kategorizirana cesta JP 846661-Čavk – Peruš.	Neposredna pogodba	Menjava zemljišč, s katero občina pridobi dele zemljišča, po katerih v naravi poteka kategorizirana cesta JP Čavk-Peruš.
38.	Del parc. št. 457/17	k.o. 805-Dobrava	7.000,00	Neposredna pogodba	Vlagatelj je podal vlogo za odkup dela nepremičnine, parc. št. 457/17 k.o. 805-Dobrava, v izmeri cca 250 m2 , zaradi

					zagotovitve dodatnih parkirnih mest (10 parkirnih mest) za potrebe podjetja.
39.	Del parc. št. 1081/3 in del parc. št. 1109/2	k.o. 818-Orlica	4.500,00	Neposredna pogodba	Vlagatelj, lastnik sosednjega zemljišča, parc. št. 700/10 k.o. 818-Orlica, želi odkupiti del zemljišča, zaradi funkcionalne zaokrožitve celote zemljišč.
40.	Del parc. št. 287/5	k.o. 817-Vuhred	39.000,00	Javno zbiranje ponudb / javna dražba	Vlagateljica, lastnica sosednjega zemljišča, parc. št. 216/2 in 216/3, k.o. 817-Vuhred, želi zaradi funkcionalne zaokrožitve odkupiti del zemljišča, v izmeri cca. 1.300 m2.
41.	Del parc. št. 630/1	k.o. 793-Vas	Enakovredna menjava za del zemljišč, po katerih poteka LC 347091-Sp. Vižinga - Dajčman – Bajs	Neposredna pogodba	Menjava dela zemljišča, s statusom javnega dobra, za del zemljišč v lasti vlagateljice, po katerih poteka kategorizirana občinska cesta LC 347091-Sp. Vižinga - Dajčman – Bajs.
42.	Del parc. št. 831/5 in parc. št. 831/7	k.o. 790-Brezovec	Menjava za parc. št. 685/3 k.o. 790-Brezovec (cesta)	Neposredna pogodba	Občina bi z menjavo pridobila zemljišče, po katerem v naravi poteka nekategorizirana pot in katero kot dostopno pot uporabljajo lastniki več stanovanjskih objektov. Predlaga se menjavo za del parc. št. 831/5 in 831/7, obe k.o. Brezovec, ki predstavljata funkcionalo k objektu v lasti fizične osebe.
43.	Del parc. št. 35 in 36	k.o. 804-Radlje ob Dravi	2.100,00	Neposredna pogodba	Prodaja dela zemljišč, v izmeri cca. 500 m2. pred prodajo je potrebna parcelacija. *Mnenje strokovnih služb: na parc. št. 36 velja v skladu z Odlokom o razglasitvi kulturnih spomenikov lokalnega pomena na območju občine Radlje ob Dravi (MUV, št. 21/2022) varstveni režim spomenika Radlje ob Dravi – Samostan dominikank (EID 1-05021).* *Zaradi varovanja kulturnih, arheoloških, arhitekturnih, umetniških in ambientalnih vrednot se s prodajo ne strinjamo.*
44.	Del parc. št. 554	k.o. 795-Brezni Vrh	Menjava za dele parc. št. 265/2, 266, 267, 277/2 in 277/3, vse k.o. 795-Brezni Vrh	Neposredna pogodba	Občina namerava na cesti LC 347082 Remšnik-mejni prehod-Koležnikov most-Lakoše urediti protiprašno ureditev. Ker poteka kategorizirana cesta po zemljiščih v lasti zasebnika, bi v zameno za pridobitev lastništva predmetnih zemljišč zamenjali

					del javnega dobra, po katerem v naravi ne poteka cesta in deli zemljišča lastnika.
45.	Del parc. št. 613/8	k.o. 804-Radlje ob Dravi	420,00	Neposredna pogodba	Prodaja dela zemljišč, zaradi funkcionalne zaokrožitve zemljišča, ob katerem ima vlagatelj garažo.
46.	Del parc. št. 731	k.o. 792-Radelca	Menjava za del parc. št. 268/1, 293 in 271, vse k.o. 795-Brezni Vrh	Neposredna pogodba	Menjava javnega dobra, parc. št. 731 k.o. 792-Radelca, ki poteka čez travnik v lasti vlagateljice, za del zemljišč v lasti vlagateljice, po katerih poteka gozdna cesta, GC Helbl-Buzenik-Kapunar. Pred sklenitvijo pravnega posla je potrebna ukinitev javnega dobra.
47.	Del parc. št. 831/1	k.o. 790-Brezovec	Enakovredna menjava za del parc. št. 670/1, 665, 669, 668, 670/1, 671, 665, vse k.o. 790-Brezovec	Neposredna pogodba	Menjava dela javnega dobra, ki v naravi predstavlja cesto, ampak ne poteka v celoti po dejanski trasi ceste, za del parcel, v lasti zasebnika, po katerih poteka cesta, ki ni vrisana v kataster (v dolžini cca. 1.300 m).
48.	Del parc. št. 334, 335 in 306 Radlje ob Dravi	k.o. 804-Radlje ob Dravi	2.050,00	Neposredna pogodba	Prodaja dela zemljišč, na katerih je lastnik postavil podporni zid, nadstrešnico ter elektro omarico. *<u>Mnenje strokovnih služb:</u> s predlaganim odkupom se ne strinjamo zaradi neurejenih pravnih in lastniških razmerij.* *Parc. št. 306 k.o. 804-Radlje ob Dravi meji na vodotok, v lasti Direkcije RS za vode, pri čemer bo moral investitor za legalizacijo pridobiti pozitivno mnenje DRSV.*
49.	Del parc. št. 161/42	k.o. 804-Radlje ob Dravi	800,00	Neposredna pogodba	Vlagateljica, lastnica sosednjega zemljišča, parc. št.161/27 k.o. 804-Radlje ob Dravi, želi zaradi funkcionalne zaokrožitve odkupiti del zemljišča, v izmeri cca. 40 m2.
50.	Del parc. št. 207/9	803-Sp. Vižinga	2.227,00	Neposredna pogodba	Vlagateljica, lastnica sosednjega zemljišča, parc. št.124/14 k.o. 803-Sp. Vižinga, želi zaradi funkcionalne zaokrožitve odkupiti del zemljišča, v izmeri cca. 131 m2.
51.	Del parc. št. 1894/4	816-Planina	2.500,00	Neposredna pogodba	Prodaja dela zemljišča, s statusom javnega dobra, v izmeri cca. 250 m2. in sicer zaradi funkcionalne zaokrožitve zemljišč.
52.	Del parc. št. 202	k.o. 804-Radlje ob Dravi	1.360,00	Neposredna pogodba	Vlagatelj želi odkupiti del zemljišča, saj se je pri ureditvi meje ugotovilo, da podporni zid posega v občinsko zemljišče, v izmeri cca. 68 m2.

					Mnenje strokovnih služb: s predlaganim odkupom se ne strinjamo, saj je obstoječa kategorizirana cesta, JP 846831 Ulica pri Skali, nezadostne širine.
53.	Del parc. št.1041/2	818-Orlica	Menjava za del parc. št. 479, 483, 489, vse k.o. 818-Orlica	Neposredna pogodba	Menjava zemljišč v lasti SKZG, po katerih v naravi poteka cesta, za del zemljišča, s statusom javnega dobra.
		SKUPAJ:	**377.222,00 eur**		

2b LETNI NAČRT RAZPOLAGANJA Z NEPREMIČNIM PREMOŽENJEM – STAVBE OZ. POSAMEZNI DELI STAVB

Zap.št.	**ID št. stavbe oz. posameznega dela**	**Katastrska občina in šifra k.o.**	**Orientacijska vrednost (v EUR)**	**Metoda razpolaganja**	**Ekonomska utemeljenost**
1.	Stanovanja Prodaja treh stanovanj v letu 2025 in 2026		108.000,00	V skladu z zakonodajo glede na vrednost nepremičnine	S strani občanov vsako leto prejmemo nekaj vlog za odkup stanovanj, v katerih so zainteresirani kupci trenutni najemniki občinskih stanovanj. Na eni izmed prihodnjih sej občinskega sveta bo obravnavan predlog Letnega stanovanjskega programa, v katerem bo zavzeta analiza dejanskega stanja ter razporeditev in poraba finančnih sredstev za stanovanjsko področje. Zaradi zadostitve pogojem za uresničitev zgoraj navedenega stanovanjskega programa ter v skladu z zakonodajo, ki določa obveznost vključitve stvarnega premoženja v načrte ravnanja s stvarnim premoženjem občin, ocenjujemo, da se v letni načrt razpolaganja s posameznimi deli stavb, vključi prodaja treh stanovanj.

2.	stavba št. 612 k.o. 804 – Radlje ob Dravi, s pripadajočim zemljiščem, parc. št. 621 in 626/2	k.o. 804 – Radlje ob Dravi	750.000,00	Javna dražba ter predhodno soglasje občinskega sveta k pravnemu poslu	Občina Radlje ob Dravi bi prodala nepremičnine na naslovu Mariborska cesta 8, ki v naravi predstavljajo Mladinski kulturni center s Hotelom Radlje.
		SKUPAJ:	**858.000,00 EUR**		

2a (LETNI NAČRT RAZPOLAGANJA Z NEPREMIČNIM PREMOŽENJEM – ZEMLJIŠČA) + 2b (LETNI NAČRT RAZPOLAGANJA Z NEPREMIČNIM PREMOŽENJEM – STAVBE OZ. POSAMEZNI DELI STAVB) = **1.235.222,00 eur**

- PREDLOG (prva obravnava) -

Občina Radlje ob Dravi
Mariborska cesta 7, 2360 Radlje ob Dravi

Številka: 478-0042/2024/1-09
Datum: 22. 11. 2024

LETNI NAČRT RAVNANJA Z NEPREMIČNIM PREMOŽENJEM OBČINE RADLJE OB DRAVI ZA LETO 2025 in 2026

1. Pravna podlaga

Ravnanje z nepremičnim premoženjem občine urejata Zakon o stvarnem premoženju države in samoupravnih lokalnih skupnosti (Uradni list RS, št. 11/18, 79/18 in 78/23 – ZORR) in Uredba o stvarnem premoženju države in samoupravnih lokalnih skupnosti (Uradni list RS, št. 31/18, v nadaljevanju Uredba).

Načrt ravnanja z nepremičnim premoženjem vsebuje načrt pridobivanja nepremičnega premoženja in načrt razpolaganja z nepremičnim premoženjem in ga sprejme svet samoupravne lokalne skupnosti na predlog organa, pristojnega za izvrševanje proračuna samoupravnih lokalnih skupnosti.

Načrt ravnanja nepremičnega premoženja je priloga proračuna občine in se predloži v sprejem občinskemu svetu skupaj s predlogom proračuna.

2. Načrt pridobivanja nepremičnega premoženja

Letni načrt pridobivanja nepremičnega premoženja Občine Radlje ob Dravi vključuje pridobivanje nepremičnin glede na vrsto nepremičnine (stavbno zemljišče, kmetijsko zemljišče, gozd, poslovni prostor, javna infrastruktura – ceste, kolesarske poti, …).

Cilj pridobivanja nepremičnega premoženja je predvsem v realizaciji izvedbenih prostorskih aktov oz. investicij (projektov) ter urejanju premoženjsko-pravnih razmerij na nepremičninah v zasebni lasti, na katerih je zgrajena javna infrastruktura (kategorizirane občinske ceste, črpališča, vodohrani, kolesarske poti…).

Skupna predvidena vrednost sredstev za pridobivanje nepremičnega premoženja se razlikuje od dejansko realiziranih pridobivanj in so v proračunu občine za leto 2025 zagotovljena v višini 323.380,00 eur. Za leto 2026 pa se vrednost sredstev predvideva v višini 250.000,00 eur.

V prilogi se nahajata tabeli:

- **Letni načrt pridobivanja nepremičnega premoženja za leto 2025,** v katerem so zajete nepremičnine, za katere pridobitev ni bila realizirana v letu 2024 in predvidene nove pridobitve nepremičnega premoženja ter
- **Letni načrt pridobivanja nepremičnega premoženja za leto 2026**, v katerem so zajete nepremičnine, za katere se predvideva možnost, da se glede na geodetske postopke pridobitev ne bi realizirala v letu 2025.

V skladu s 27. členom ZSPDSLS-1 se lahko zaradi spremenjenih prostorskih potreb in spremenjenih drugih potreb upravljavcev stvarnega premoženja, ki jih ni bilo mogoče določiti ob pripravi načrta ravnanja s stvarnim premoženjem oz. zaradi nepredvidenih okoliščin na trgu, ki narekujejo hiter odziv, letni načrt dopolni.

V priloženi tabeli je ocenjena višina v vrednosti višja. Razlog za razliko med ocenjeno višino in dejansko višino v proračunu zagotovljenih sredstev, je v dolgotrajnosti postopkov z nepremičninami, saj v večini zadev predstavljajo odmero, nadaljujejo se s postopkom na Geodetski upravi RS, vpisom novonastalih parcel v zemljiško knjigo, cenitvijo s strani sodno zapriseženega cenilca in nazadnje sklenitvijo ustreznega pravnega posla.

V skladu z Zakonom o stvarnem premoženju države in samoupravnih lokalnih skupnosti mora biti vsako pridobivanje potrjeno s strani občinskega sveta, zato so vsa pridobivanja nepremičnin vključena v priloženi tabeli, čeprav v letu 2025 zaradi dolgotrajnosti postopkov še ne bodo realizirana. Navedeno je razlog za dejansko manjšo višino zagotovljenih sredstev v proračunu za leto 2026.

3. <u>Letni načrt razpolaganja z nepremičnim premoženjem</u>

Letni načrt razpolaganja z nepremičnim premoženjem vsebuje letni načrt razpolaganja z zemljišči in letni načrt razpolaganja s stavbami oz. posameznimi deli stavb.

Cilj razpolaganja z nepremičnim premoženjem je zagotovitev sredstev v proračunu Občine Radlje ob Dravi za leto 2023 za pridobivanje nepremičnega premoženja. S prodajo nepremičnin se občanom in drugim investitorjem zagotovijo stavbna zemljišča za gradnjo stanovanjskih in poslovnih objektov, ter lastnikom obstoječih stavbnih parcel zaokrožitev gradbene parcele v skladu z določili ZGO-1.

Z letnim načrtom razpolaganja z nepremičnim premoženjem se v proračunu za leto 2025 predvideva prodaja nepremičnin (zemljišč, …) v ocenjeni vrednosti 246.000,00 eur, za leto 2026 pa v ocenjeni vrednosti 180.000,00 eur.

Izkupiček od prodaje nepremičnin je prihodek proračuna občine in se uporabi izključno za gradnjo, nakup in vzdrževanje stvarnega premoženja ter pravno urejenost stvarnega premoženja na način, določen s predpisom, ki ureja izvrševanje proračuna.

Pred razpolaganjem s posamezno nepremičnino oz. pred sklenitvijo pravnega posla mora nepremičnino, katere vrednost je izkustveno višja od 20.000,00 EUR, oceniti

pooblaščeni ocenjevalec vrednosti nepremičnin, ki je imenovan na podlagi zakona, ki ureja revidiranje, ali zakona, ki ureja sodišča.

Nepremičnine se prodajajo po metodah javne dražbe ali javnega zbiranja ponudb ter po metodi neposredne pogodbe, kadar je vrednost nepremičnine nižja od 20.000,00 EUR oz. kadar to določa zakon.

Priloženi sta tabeli:

- 2.A **Letni načrt razpolaganja z nepremičnim premoženjem - zemljišča in 2.B Letni načrt razpolaganja z nepremičnim premoženjem – stavbe oz. posamezni deli stavb za leto 2025,** v katerem so zajete nepremičnine, katerih prodaja ni bila realizirana oz. novi predlogi, prispeli tekom leta 2024.

- 2.A **Letni načrt razpolaganja z nepremičnim premoženjem - zemljišča in 2.B Letni načrt razpolaganja z nepremičnim premoženjem – stavbe oz. posamezni deli stavb za leto 2026,** v katerem so zajete nepremičnine, katerih obstaja možnost, da ne bodo realizirane v letu 2025 ter novi predlogi oz. vloge za odkup, prispele tekom leta 2024.

4. Letni načrt ravnanja z nepremičnim premoženjem Občine Radlje ob Dravi za leto 2025 in leto 2026 se lahko zaradi spremenjenih prostorskih potreb in spremenjenih drugih potreb upravljavcev stvarnega premoženja, ki jih ni bilo mogoče določiti ob pripravi načrta ravnanja s stvarnim premoženjem in zaradi nepredvidenih okoliščin na trgu, ki narekujejo hiter odziv, med letom dopolnjuje s posameznimi sklepi, ki jih sprejme občinski svet.

Pripravila:
Maja KOŠIR, višja svetovalka

Pregledala:
mag. Katja BURJA KOTNIK
Vodja Urada za splošne zadeve in razvoj

mag. Alan BUKOVNIK
ŽUPAN

Priloga:

- ***LETNI NAČRT RAVNANJA Z NEPREMIČNIM PREMOŽENJEM OBČINE RADLJE OB DRAVI za leto 2025 in 2026.***

***Opomba: Vpogled v posamezne parcele je mogoč preko spletne strani http://www.geoprostor.net/PisoPortal/**

PREDLOG ZA UVRSTITEV NEPREMIČNIN V LETNI NAČRT RAVNANJA Z NEPREMIČNIM PREMOŽENJEM OBČINE RADLJE OB DRAVI ZA LETO 2025 in leto 2026

1. Predlog za uvrstitev v letni načrt pridobivanja nepremičnega premoženja

1.A- LETNI NAČRT PRIDOBIVANJA NEPREMIČNEGA PREMOŽENJA – ZEMLJIŠČA

- **Parc. št. 149/4 k.o. 794-Remšnik**

Občina je z lastnikom dela zemljišča, po katerem poteka nekategorizirana cesta, sklenila predpogodbo o neodplačnem prenosu.

Orientacijska vrednost: neodplačen prenos.

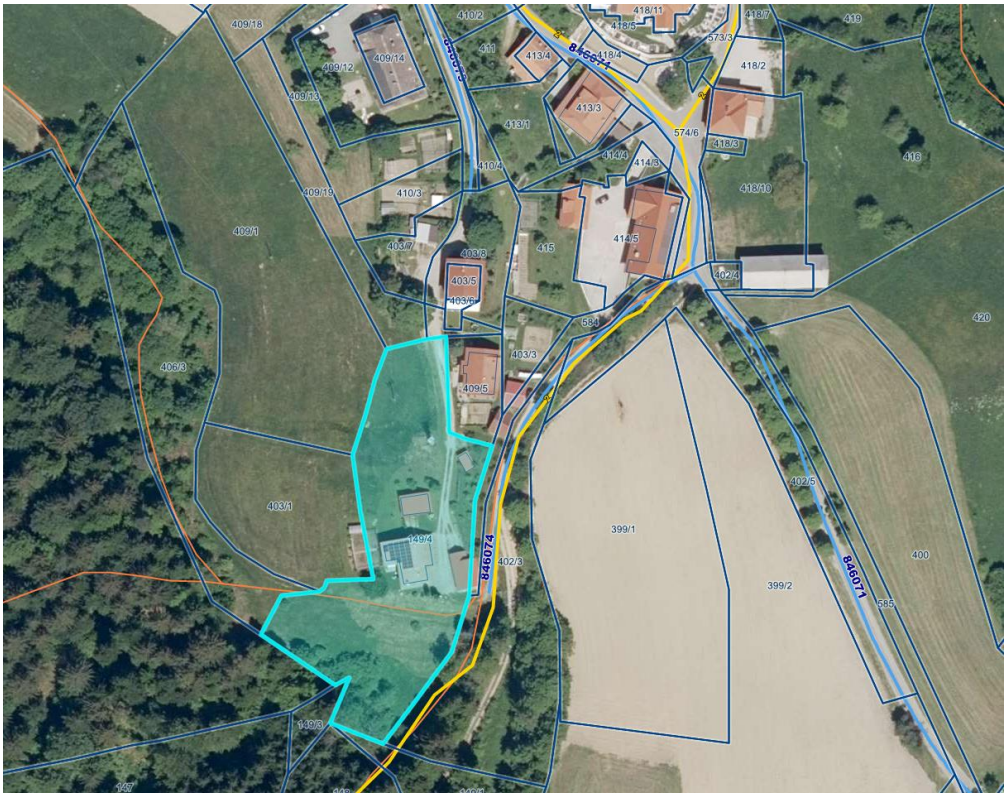

<u>Mnenje strokovnih služb:</u> Občina je z lastnikom sklenila predpogodbo o neodplačnem prenosu, zato se mora prenos izvesti. Predmetna cesta se uvrsti v kategorizacijo cest.

- **Protiprašne ureditve**

Z lastniki zemljišč smo oz. bo občina sklenila predpogodbe o neodplačnem prenosu cest, ki bodo podlaga za izvedbo investicij – protiprašnih ureditev, in sicer:

1. cesta Sp. Ovčar-Remšnik - lokacija: Remšnik 22, 2363 Podvelka
2. cesta Sp. Ovčar-Remšnik - lokacija: Remšnik 20 in Remšnik 20a, 2363 Podvelka

3. cesta GC Drasank-Renat - lokacija: Brezni Vrh 38, 2363 Podvelka.
4. cesta LC 347082 Remšnik - mejni prehod - Koležnik most - Lakoše - lokacija: Brezni Vrh 55, 2363 Podvelka
5. cesta LC 347082 Remšnik - mejni prehod - Koležnik most - Lakoše - lokacija: Brezni Vrh 52, 2363 Podvelka
6. cesta LC 347082 Remšnik - mejni prehod - Koležnik most - Lakoše - lokacija: Brezni Vrh 14, 2363 Podvelka
7. cesta LC 347082 Remšnik - mejni prehod - Koležnik most - Lakoše - lokacija: Brezni Vrh 15, 2363 Podvelka
8. cesta LV Breznik-Občina Podvelka - lokacija: Brezni Vrh 56, 2363 Podvelka
9. cesta LC 274062 Sp. Veber - Juntar - prelaz Radelj - lokacija: MP Radelj-smer Sv. Trije Kralji

Na podlagi sklenjenih predpogodb z lastniki zemljišč ter na podlagi izvedenih protiprašnih ureditev se bodo sklenile pogodbe o neodplačnem prenosu zemljišč.

Orientacijska vrednost: neodplačni prenos.

<u>Mnenje strokovnih služb:</u> Občina je oz. bo z lastniki sklenila predpogodbe o neodplačnem prenosu, saj je pogoj za izvedbo pridobljeno lastništvo oz. sklenjena predpogodba.

- **<u>Parc. št. 188/9, 188/8 in del 185/1, vse k.o. 804-Radlje ob Dravi</u>**

Občina je s strani lastnika zemljišč prejela ponudbo za odkup, in sicer dela zemljišč, v skupni izmeri 1.043 m^2.

Orientacijska vrednost: 20.860,00 eur

<u>Mnenje strokovnih služb:</u> na odkup nimamo pripomb.

- **<u>Parc. št. 73/4, 69, 70/1, 65/6 in 79/2, vse k.o. 804-Radlje ob Dravi</u>**

S strani lastnika smo prejeli ponudbo za odkup zemljišča, parc. št. 73/4 k.o. 804-Radlje ob Dravi, v izmeri 493 m^2 ter pripadajočo stavbo, št. 804-39, na naslovu Koroška cesta, v izmeri 437,40 m2 ter zemljišč, v skupni izmeri 1.078 m^2.

Orientacijska vrednost: 470.000,00 eur

<u>Mnenje strokovnih služb:</u> na predlagan odkup nimamo pripomb.

- **<u>Parc. št. 708/2, 708/3, 708/4, 709, vse k.o. Orlica (javna dražba)</u>**

Občina bi na sodni dražbi odkupila zemljišča, ki v naravi predstavljajo del kategorizirane občinske ceste, LC 347151-R 704 - Gregel - Cigajnar – Vuhred.

Orientacijska vrednost: 4.250,00 eur

<u>Mnenje strokovnih služb:</u> s predlaganim odkupom se strinjamo, saj po delu zemljišč v naravi poteka kategorizirana občinska cesta, LC 347151-R 704 - Gregel – Cigajnar.

- **<u>Odkup dela zemljišč, po katerih poteka kategorizirana občinska cesta G1-Grajf-Napečnik</u>**

Občina v letu 2024 izvaja sanacijo LC 347101, G1 - Grajf - Napečnik - Žohar - R434, pri čemer je obstoječo cesto, ki jo je uničil plaz, uredila in prestavila na način, da se cesta razširi. Po izvedbi je predvidena odmera ter sklenitev glavnih pogodb za prenos lastništva na občino.

Orientacijska vrednost: neodplačni prenos.

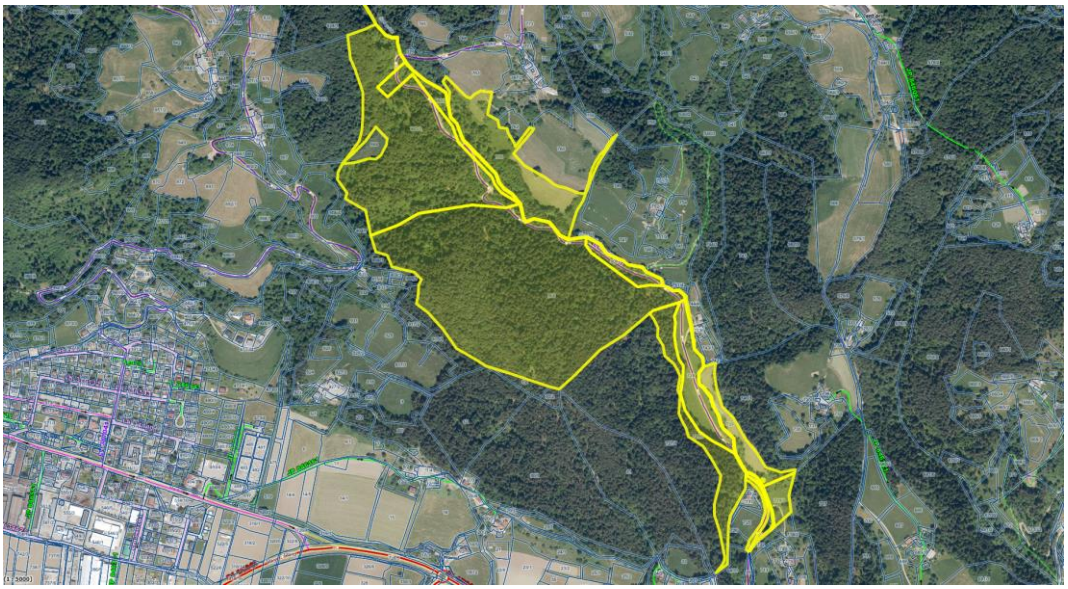

<u>Mnenje strokovnih služb:</u> Z lastniki zemljišč je občina sklenila predpogodbe o neodplačnem prenosu zemljišč. Na podlagi sklenjenih predpogodb ter na podlagi izvedene investicije, bo naročen geodetski postopek odmere in sklenjene glavne pogodbe o neodplačnem prenosu zemljišč.

- **<u>Nakup dela parc. št. 723/5 k.o. 791-Suhi Vrh</u>**

Lastnica zemljišča, po katerem v naravi poteka kategorizirana občinska cesta LC 347101, G1 - Grajf - Napečnik - Žohar - R434 občini predlaga odkup zemljišča, v izmeri 1.671 m^2.

Orientacijska vrednost: 16.710,00 eur

<u>Mnenje strokovnih služb</u>: Z odkupom se ne strinjamo, saj so vsi lastniki na predmetni trasi sklenili predpogodbe za brezplačni prenos lastništva. Prav tako je predlagana cena previsoka (40 eur/m2).

2. Predlog za uvrstitev v letni načrt razpolaganja z nepremičnim premoženjem

2.A- LETNI NAČRT RAZPOLAGANJA Z NEPREMIČNIM PREMOŽENJEM – ZEMLJIŠČA

- **<u>Prodaja dela parc. št. 334, 335 in dela parc. št. 306, vse k.o. 804-Radlje ob Dravi</u>**

Lastnika stanovanjskih enot na zemljišču, parc. št. 333/2 in 333/1, obe k.o. 804-Radlje ob Dravi sta podala vlogo za odkup dela zemljišč, za potrebe legalizacije objektov, in sicer:

- del parc. 306 k.o. 804-Radlje ob Dravi, v izmeri cca. 22 m2 (podporni zid)
- del parc. št. 334 k.o. 804-Radlje ob Dravi, v izmeri cca. 10 m2 (podporni zid in elektro omarica)
- del parc. št. 335 k.o. 804-Radlje ob Dravi, v izmeri cca. 50 m2 (podporni zid in nadstrešnica)

Orientacijska vrednost: 2.050,00 eur

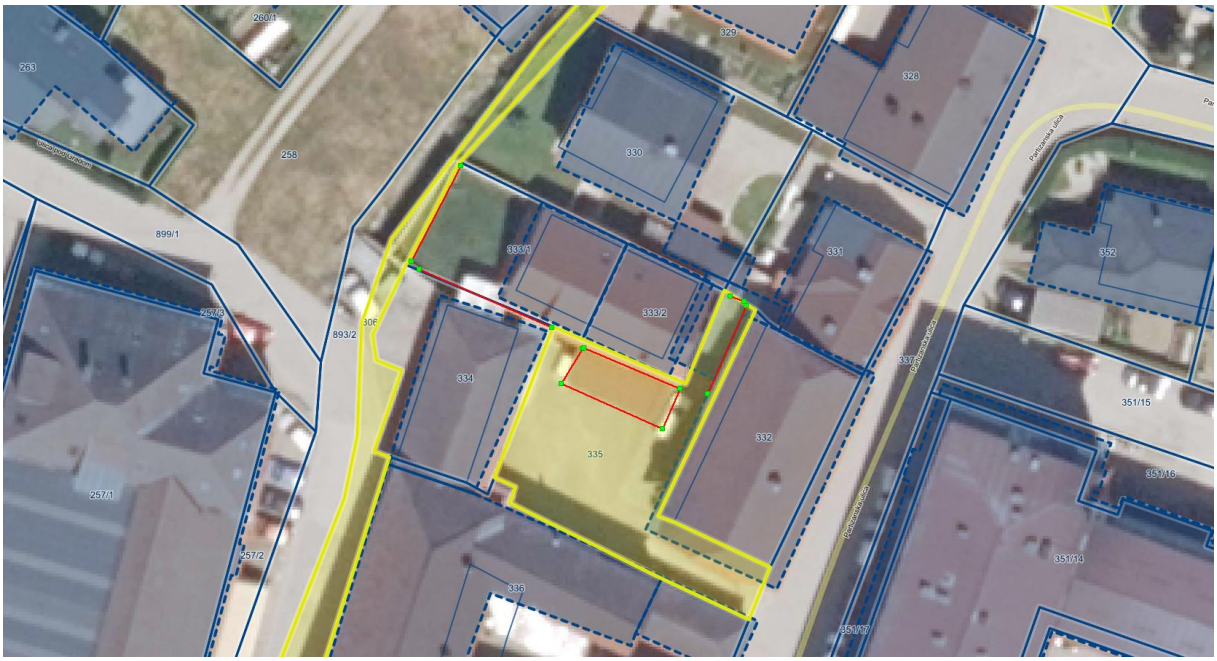

<u>Mnenje strokovnih služb:</u> s predlaganim odkupom se ne strinjamo zaradi neurejenih pravnih in lastniških razmerij. Parc. št. 306 k.o. 804-Radlje ob Dravi meji na vodotok, v lasti Direkcije RS za vode, pri čemer bo moral investitor za legalizacijo pridobiti pozitivno mnenje DRSV.

- **<u>Prodaja dela parc. št. 161/42 k.o. 804-Radlje ob Dravi</u>**

Lastnik nezazidanega stavbnega zemljišča, parc. št. 161/27 k.o. 804-Radlje ob Dravi želi odkupiti del zemljišča, ki funkcionalno pripada stavbnemu zemljišču, v izmeri cca. 40 m^2.

Orientacijska vrednost: 800,00 eur

<u>Mnenje strokovnih služb</u>: s predlaganim odkupom se strinjamo.

- **<u>Prodaja dela parc. št. 207/9 k.o. 803-Sp. Vižinga</u>**

Lastnik zemljišča s stanovanjsko stavbo, parc. št. 124/14 k.o. 803-Sp. Vižinga želi odkupiti zemljišče, ki funkcionalno pripada stavbnemu zemljišču, v izmeri 131 m^2.

Orientacijska vrednost: 2.227,00 eur

<u>Mnenje strokovnih služb</u>: S prodajo se strinjamo, pred prodajo pa je potrebno ukiniti status javnega dobra.

- **<u>Prodaja dela parc. št. 1894/4 k.o. 816-Planina</u>**

Vlagatelj je podal predlog za odkup dela zemljišča, s statusom javnega dobra, v izmeri cca. 250 m2. in sicer zaradi funkcionalne zaokrožitve zemljišč.

Orientacijska vrednost: 2.500,00 eur

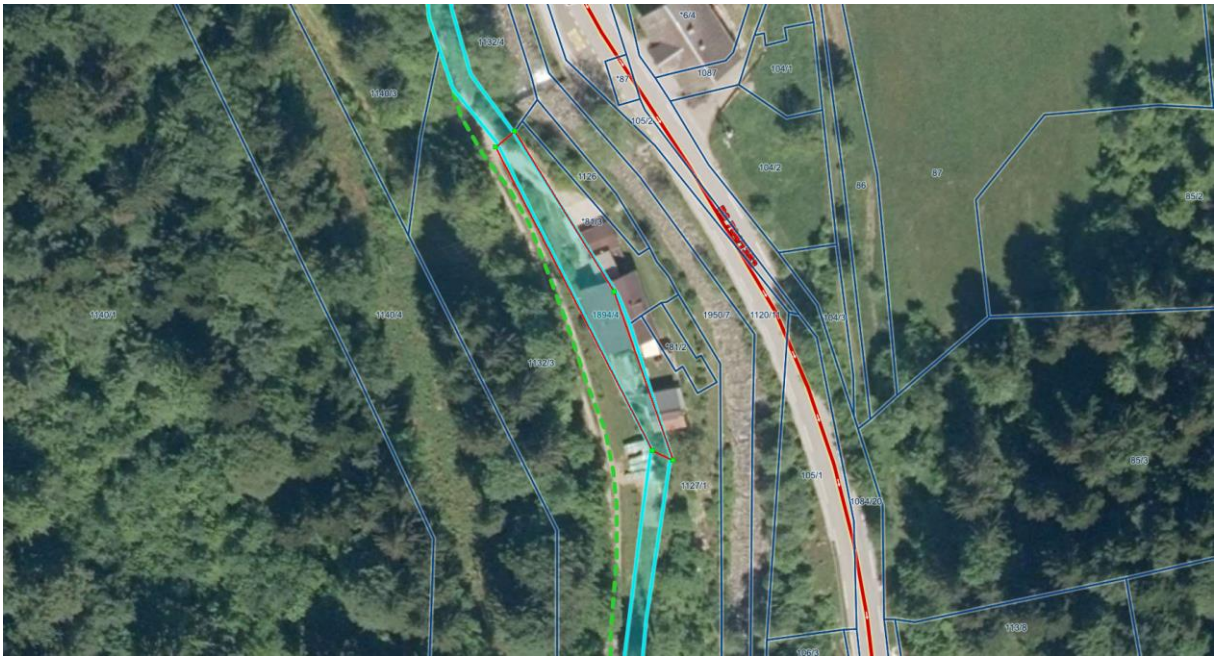

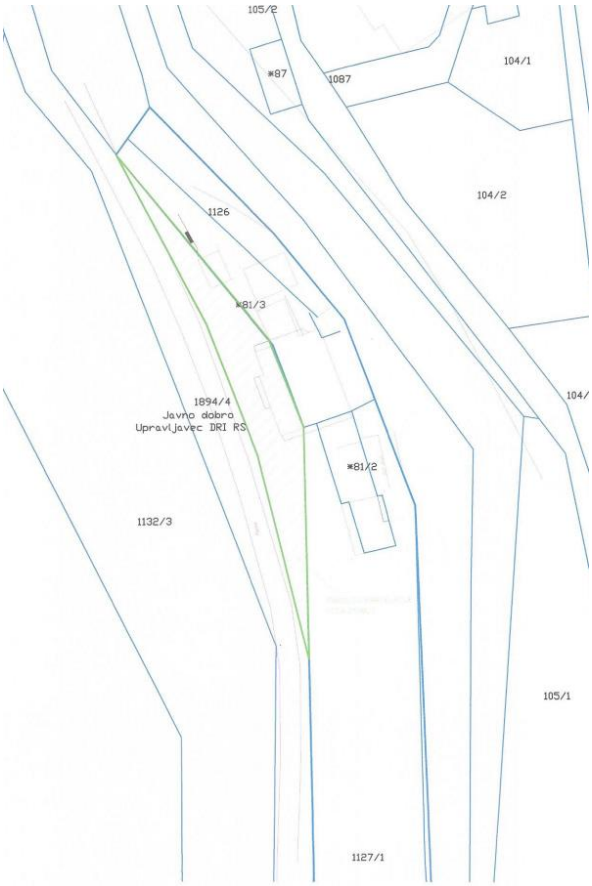

<u>Mnenje strokovnih služb:</u> pri odmeri upoštevati odmike od ceste, saj po delu zemljišča poteka gozdna cesta.

- **<u>Prodaja dela parc. št. 202 k.o. 804-Radlje ob Dravi</u>**

Vlagatelj je podal predlog za odkup dela zemljišča, saj se je pri ureditvi meje ugotovilo, da podporni zid posega v občinsko zemljišče, v izmeri cca. 68 m^2.

Orientacijska vrednost: 1.360,00 eur

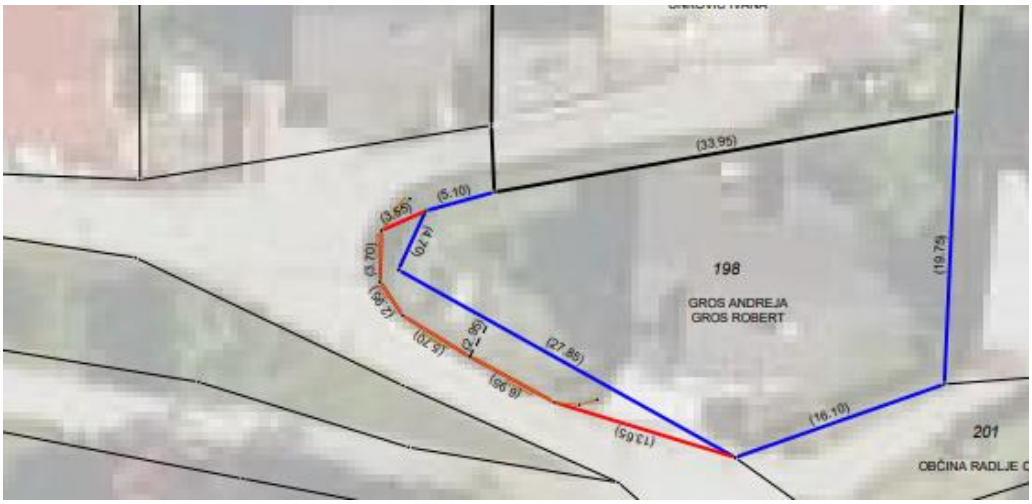

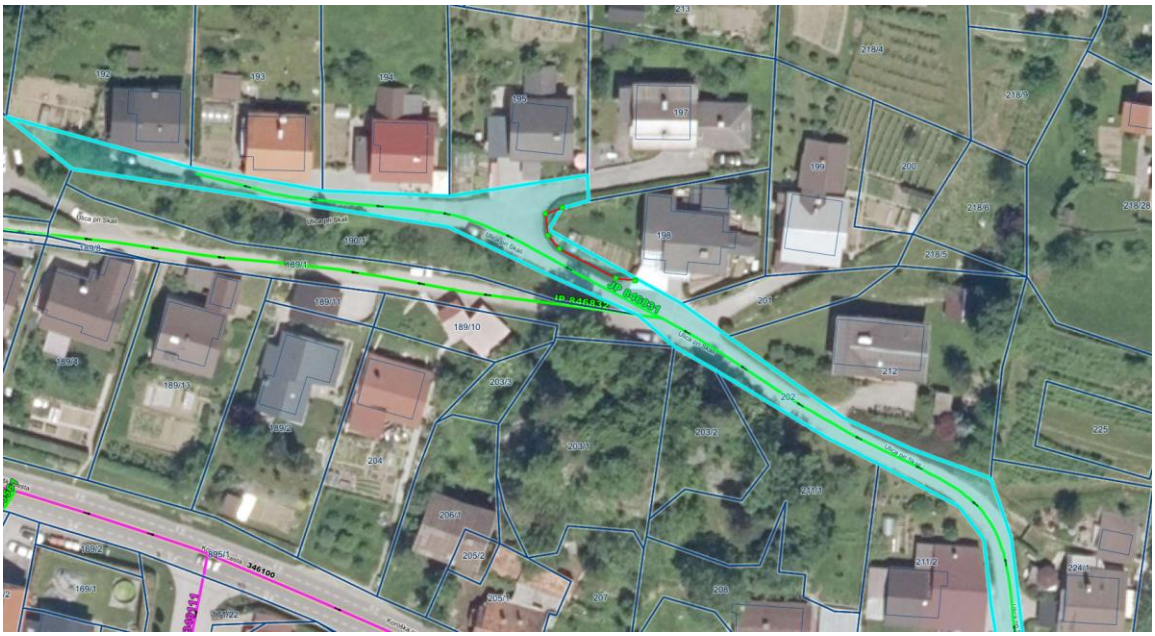

<u>Mnenje strokovnih služb</u>: s predlaganim odkupom se ne strinjamo, saj je obstoječa kategorizirana cesta, JP 846831 Ulica pri Skali, nezadostne širine.

- **<u>Menjava dela parc. št. 479, 483, 489, vse k.o. 818-Orlica, za del parc. št.1041/2 k.o. 818-Orlica (javno dobro)</u>**

S strani Sklada kmetijskih zemljišč in gozdov RS smo prejeli predlog za menjavo delov zemljišč, v lasti SKZG, po katerih v naravi poteka cesta, za del zemljišča, s statusom javnega dobra.

Orientacijska vrednost: enakovredna menjava (strošek odmere).

<u>Mnenje strokovnih služb:</u> menjava je smiselna, saj s predlagano menjavo občina pridobi del kategorizirane ceste, JP 846131-Vuhred - Orlica – Pušnik.

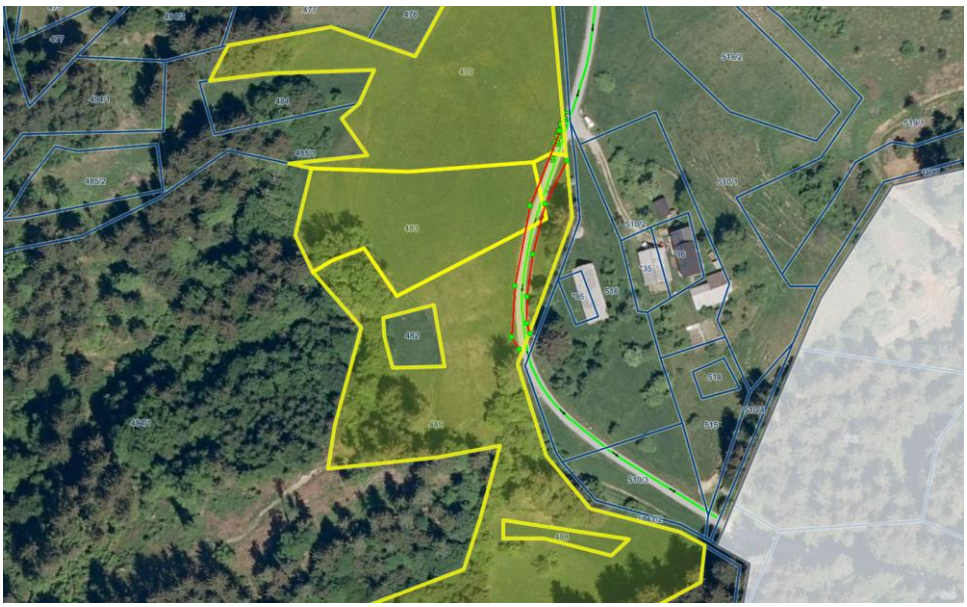

- **<u>Prodaja dela parc. št. 36 k.o. 804-Radlje ob Dravi</u>**

V Letnem načrtu razpolaganja z nepremičnim premoženjem za leto 2024 je že uvrščena prodaja dela zemljišča, parc. št. 36 k.o. 804-Radlje ob Dravi, površine cca.

250 m². Vlagatelj pa je podal ponovno vlogo, iz katere izhaja, da bi odkupil večjo površino, in sicer cca. 500 m².

Orientacijska vrednost: 10.000,00 eur

<u>Mnenje strokovnih služb</u>: na parc. št. 36 velja v skladu z Odlokom o razglasitvi kulturnih spomenikov lokalnega pomena na območju občine Radlje ob Dravi (MUV, št. 21/2022) varstveni režim spomenika Radlje ob Dravi – Samostan dominikank (EID 1-05021).

Zaradi varovanja kulturnih, arheoloških, arhitekturnih, umetniških in ambientalnih vrednot se s prodajo ne strinjamo.

OBČINA RADLJE OB DRAVI
Mariborska cesta 7, 2360 Radlje ob Dravi

Številka: 100-0024/2024
Datum: 22.11.2024

Na podlagi 43. in 44. člena Zakona o javnih uslužbencih (Uradni list RS, št. 63/07 – uradno prečiščeno besedilo, 65/08, 69/08 – ZTFI-A, 69/08 – ZZavar-E, 40/12 – ZUJF, 158/20 – ZIntPK-C, 203/20 – ZIUPOPDVE, 202/21 – odl. US in 3/22 – ZDeb, v nadaljevanju: ZJU), sprejme župan Občine Radlje ob Dravi naslednji

KADROVSKI NAČRT ZA LETI 2026 in 2027

Funkcionarji

	Dovoljeno število zaposlenih na dan 1.12. iz kadrovskega načrta za tekoče leto (2024)	Predlog dovoljenega števila zaposlenih na dan 31.12. prvega naslednjega proračunskega leta (2026)	Predlog dovoljenega števila zaposlenih na dan 31.12. drugega naslednjega proračunskega leta (2027)
Župan	1	1	1

I. Zaposleni, ki se jim sredstva za plače zagotavljajo na podlagi Zakona o sistemu plač v javnem sektorju

URADNIKI NA POLOŽAJU	Dovoljeno število zaposlenih na dan 1.12. iz kadrovskega načrta za tekoče leto (2024)	Predlog dovoljenega števila zaposlenih na dan 31.12. prvega naslednjega proračunskega leta (2026)	Predlog dovoljenega števila zaposlenih na dan 31.12. drugega naslednjega proračunskega leta (2027)
Direktorica občinske uprave	1	1	1
Vodja Urada za splošne zadeve in razvoj	1	1	1

Vodja Urada župana, za finance in proračun	1	1	1

URADNIKI	Dovoljeno število zaposlenih na dan 1.12. iz kadrovskega načrta za tekoče leto (2024)	Predlog dovoljenega števila zaposlenih na dan 31.12. drugega naslednjega proračunskega leta (2026)	Predlog dovoljenega števila zaposlenih na dan 31.12. drugega naslednjega proračunskega leta (2027)
Višji svetovalec za splošne in pravne zadeve	1	1	1
Višji svetovalec za komunalne in premoženjsko-pravne zadeve	1	1	1
Višji svetovalec za pripravo in vodenje projektov	2	2	2
Višji svetovalec za splošne zadeve	0	1	1
Višji referent	1	1	1

STROKOVNO TEHNIČNI DELAVCI	Dovoljeno število zaposlenih na dan 1.12. iz kadrovskega načrta za tekoče leto (2024)	Predlog dovoljenega števila zaposlenih na dan 31.12. drugega naslednjega proračunskega leta (2026)	Predlog dovoljenega števila zaposlenih na dan 31.12. drugega naslednjega proračunskega leta (2027)
Finančnik V	1	1	1
Delovodja V	1	1	1
Finančnik VII/1	1	1	1

II. Zaposleni za določen čas

V letih 2026 in 2027 se bo predvidela zaposlitev uslužbenca za določen čas, v kolikor bo to potrebno, zaradi nadomeščanja začasno odsotnega javnega uslužbenca.

III. Zaposlitev pripravnikov

V letu 2026 in 2027 se predvideva vsako leto v skladu s finančnimi možnostmi zaposlitev 1 pripravnika.

OBRAZLOŽITEV

Zakon o javnih financah (Uradni list RS, št. 11/11 – uradno prečiščeno besedilo, 14/13 – popr., 101/13, 55/15 – ZFisP, 96/15 – ZIPRS1617, 13/18, 195/20 – odl. US, 18/23 – ZDU-1O in 76/23) v 13. členu določa, da je sestavni del obrazložitve občinskega proračuna načrt delovnih mest z obrazložitvami.

Zakon o javnih uslužbencih (Uradni list RS, št. 63/07 - uradno prečiščeno besedilo, 65/08, 69/08 - ZTFI-A, 69/08 - ZZavar-E, 40/12 – ZUJF, 158/20 – ZintPK-C, 203/20 – ZIUPOPDVE, 202/21 – odl. US in 3/22 - ZDeb) v 42. in 43. členu nalaga pripravo kadrovskega načrta in določa, da organi sklepajo delovna razmerja in upravljajo s kadrovskimi viri v skladu s kadrovskimi načrti. S kadrovskim načrtom se namreč prikaže dejansko stanje zaposlenosti in načrtovane spremembe v številu in strukturi delovnih mest za obdobje dveh let.

Predlog kadrovskega načrta poda predstojnik (župan) ob pripravi proračuna, predlog kadrovskega načrta pa mora biti usklajen s predlogom proračuna. Župan sprejme kadrovski načrt, usklajen s sprejetim proračunom, najkasneje v 60 dneh po uveljavitvi proračuna.

Dovoljeno število zaposlenih za posamezno leto se določi v skupnem številu, ki obsega vse zaposlene, za katere se sredstva za plače in druge prejemke zagotavljajo iz proračuna.

Dovoljeno število zaposlenih vključuje:

- število funkcionarjev, ki opravljajo poklicno funkcijo;
- število zaposlenih za nedoločen čas;
- število zaposlenih za določen čas.

V obrazložitvi kadrovskega načrta so navedeni razlogi za predlagane spremembe v skupnem številu zaposlenih glede na veljaven skupni kadrovski načrt.

2.) Stanje zaposlenosti

Na dan 30. 11. 2024 je devet (9) javnih uslužbencev zaposlenih za nedoločen čas, dve (2) javni uslužbenki pa za določen čas. Od javnih uslužbencev so 3 uradniki na položaju, 5 uradnikov in 3 strokovno-tehnični delavci.

3.) **Predvideno ciljno stanje zaposlenosti za leta 2026 in 2027**

V preteklem letu je ena uslužbenka izpolnila pogoje za zaposlitev, ena uslužbenka pa je odpovedala delovno razmerje. Ob izkazanih potrebah se predvideva v letu 2026 zaposlitev enega uslužbenca za nedoločen čas.

Občinska uprava je razdeljena na dve notranji organizacijski enoti: Urad župana, za finance in proračun ter Urad za splošne zadeve in razvoj. Z ne-enovito občinsko upravo rešimo težave dvostopenjskega odločanja v upravnih postopkih.

Izplačilo regresa za letni dopust v letu 2026 in 2027 se izplača javnim uslužbencem v višini kot je to določeno z zakonskimi predpisi.

2. člen Uredbe o notranji organizaciji, sistemizaciji, delovnih mestih in nazivih v organih javne uprave in v pravosodnih organih (Uradni list RS, št. 58/03, 81/03, 109/03, 43/04, 58/04 – popr., 138/04, 35/05, 60/05, 72/05, 112/05, 49/06, 140/06, 9/07, 33/08, 66/08, 88/08, 8/09, 63/09, 73/09, 11/10, 42/10, 82/10, 17/11, 14/12, 17/12, 23/12, 98/12, 16/13, 18/13, 36/13, 51/13, 59/13, 14/14, 28/14, 43/14, 76/14, 91/14, 36/15, 57/15, 4/16, 44/16, 58/16, 84/16, 8/17, 40/17, 41/17, 11/19, 25/19 in 54/19) določa, da mora biti sistemizacija v skladu z zakonom, navedeno uredbo in drugimi predpisi. Sistemizacija mora biti v skladu z obsegom sredstev, ki so v finančnem načrtu predvidena za plače in druge osebne prejemke, ki jih plačuje delodajalec.

Skladno z drugim odstavkom 55. člena Zakona o javnih uslužbencih (Uradni list RS, št. 63/07 - uradno prečiščeno besedilo, 65/08, 69/08 - ZTFI-A, 69/08 - ZZavar-E in 40/12 - ZUJF), se izven sistemizacije lahko sklene delovno razmerje za določen čas in za opravljanje pripravništva ali druge podobne oblike teoretičnega in praktičnega usposabljanja.

V kadrovskem načrtu se predvidi tudi najvišje možno število vajencev, dijakov in študentov na praktičnem pouku ali podobnem teoretičnem usposabljanju. Predlagamo, da se v letu 2026 in 2027 omogoči praktično usposabljanje dvema prosilcema.

Kadrovski načrt za leto 2026 je v skladu s 43. členom ZJU, usklajen s predlogom proračuna Občine Radlje ob Dravi za leto 2026.

Med proračunskim obdobjem se kadrovski načrt lahko spremeni, če pride do trajnega ali začasnega povečanja obsega dela, ki ga ni mogoče opravljati z obstoječim številom javnih uslužbencev in so zagotovljena finančna sredstva za nove zaposlitve.

Župan Občine Radlje ob Dravi
mag. Alan BUKOVNIK